

马尾
年鉴

YEARBOOK OF MAWEI

2016

马尾区人民政府主办
马尾区地方志编纂委员会编

图书在版编目 (C I P) 数据

马尾年鉴. 2016 / 福州市马尾区地方志编纂委员会
编. -- 福州 : 海峡书局, 2017. 1
ISBN 978-7-5567-0328-9

I. ①马… II. ①福… III. ①区(城市)—福州—
2016—年鉴 IV. ①Z525.74

中国版本图书馆CIP数据核字(2017)第026679号

责任编辑: 孙琦

马尾年鉴 (2016)

编 者: 福州市马尾区地方志编纂委员会
出版发行: 海峡出版发行集团 海峡书局
地 址: 福州市东水路76号出版中心12层
邮 编: 350001
印 刷: 福州奔翔包装用品有限公司
开 本: 889毫米×1194毫米 1/16
印 张: 19
字 数: 637千字
版 次: 2017年1月第1版
印 次: 2017年1月第1次印刷
书 号: ISBN978-7-5567-0328-9

定 价: 180.00元

《马尾年鉴（2016）》编委会

- 总 顾 问：**赵学峰 区委书记
陈曾勇 开发区管委会主任、区政府区长
李利民 市人大常委会主任
张 林 区政协主席
- 主 任：**侯爱平 开发区管委会调研员
- 常务副主任：**吴向都 区方志委主任
- 委 员：**张依倮 琅岐经济区党工委副书记
吴祖万 管政办主任
严 丰 区政协办主任
王 斌 区纪委副书记
王振泉 区委宣传部常务副部长
陈建恒 区委政法委副书记、区综治办主任
林 毅 区市场监管局局长
赖泽铭 区教育局局长
汤大钊 区司法局局长
张 华 区人社局局长
吴家虬 区交通局局长
管双红 区市容局局长
黄文斐 区文体局局长
童庆梅 区审计局局长
郑勤锋 区商务局局长
毛翔云 区科技局局长
金剑钊 高新园区管委会常务副主任
杨明海 长安投资区管委会常务副主任
庄青峰 琅岐镇镇长
陈健海 马尾镇镇长
- 林传生 区委办主任
王 斌 区人大办主任
陈 虎 区人武部副部长
林志勇 区委组织部常务副部长
茆苏云 区委统战部常务副部长
罗智勇 区发改局局长
何 杰 区经信局局长
黄 望 区民政局局长
吴晓峰 区财政局局长
翁 杰 区住建局局长
徐开东 区环保局局长
鄢登永 区农林水局局长
林桂舜 区卫计局局长
黄忠春 区统计局局长
王 宏 区安监局局长
林建豪 区国土局局长
郑泉来 马江园区管委会常务副主任
叶明辉 福州出口加工区管理局局长
朱 莺 亭江镇镇长
阮 斌 罗星街道办事处主任

《马尾年鉴（2016）》编辑部

主 编：吴向都

编 审：高 云

编 辑：魏铃莉 吴小敏 刘述先

设计排版：福建九仙文化传媒有限公司

《马尾年鉴（2016）》撰稿人名单

（按姓氏笔画）

王旭艳 王丽丽 王纯涛 王家勋 王 莹 王舒婷 王新颖 邓文飞
邓英三 叶 侃 叶钦敏 石小艺 任棟嫔 伍毅强 刘万林 刘春利
刘 莉 刘 越 刘 霆 刘 颢 孙 莉 朱 琳 江玲玲 江 敏
汤海燕 严心瑜 何文洵 何 湘 吴文峰 吴永润 吴 越 吴滨磊
张 兴 张建曦 张 亮 张柳清 张晓文 张添旺 李 芳 李明星
李 杰 李俊峰 杜 政 杨广磊 杨 希 杨鲁诚 杨歆恬 杨 磊
邵惠榕 陈力光 陈王源 陈仕钦 陈巧华 陈丽娟 陈丽捷 陈 妍
陈志辉 陈 灵 陈芳力 陈明花 陈晓燕 陈 超 陈 锦 陈 颖
陈 磊 陈 燕 周 强 孟祥君 林亚智 林 丽 林周敏 林国旺
林 昊 林 枫 林晓旻 林 艳 林 强 林超岚 林 歆 林瑞琼
林慧敏 林曦飏 欧阳嘉侃 郑丽鸿 郑其铄 郑宝泉 郑 杰 郑 容
郑清荣 郑雯霓 郑墨迪 郑鑫焱 姚文东 胡芝兰 赵建屹 徐 玲
徐泰春 徐 璐 高 云 高 宏 黄土爽 黄 平 黄伟华 黄姗姗
黄泽杰 黄诗祺 黄 俊 黄思思 黄 惺 黄 榕 黄 镇 曾 峰
董芄蘅 董行议 董承栋 潘妤丰 颜 珏

编辑说明

一、《马尾年鉴》由马尾区人民政府主办，马尾区地方志编纂委员会组织编纂，自 2015 年起，每年一卷，主要记载马尾区的基本情况、发展变化及年度大事要闻。

二、《马尾年鉴（2016）》设有特载、专文、大事记、区情概貌、中共马尾区委、人民代表大会、人民政府、政治协商、民主党派与工商联、社会团体、外事侨务台湾事务、法治、国防建设、综合经济管理、财政税务、农业和农村工作、工业、城区建设与管理、环境保护、建筑房地产业、交通、邮政通信与政府信息化建设、园区建设、商贸服务业、金融业、科学技术、教育、文化出版传媒、卫生体育、旅游、船政文化、社会民生、镇街经济区、区委区政府调研课题（选编）、人物、2015 年马尾区规范性文件（选录）、统计资料 37 个类目。卷首为彩页，卷后为索引。

三、本卷年鉴的稿件主要由区直各部门、各镇（街）、驻区单位提供。由于各供稿单位资料来源、统计口径及统计时点不尽相同，个别数据可能略有差异，读者在引用相关数据时应从马尾区统计局正式公布的统计数据为准。读者若对年鉴内容的陈述、原始数据有疑义，请与承编单位核校。如确有错误的，请持承编单位证明至马尾区地方志编纂委员会申请更正。马尾区地方志编纂委员会将在下一卷勘误、补遗。

四、本卷年鉴文字、标点符号、计量单位均依国家现行规范（部分保留“亩”的旧称）；文中凡简称“党员”均指中国共产党员，“省”“全省”均指福建省，“市”“全市”均指福州市，“区”“全区”均指马尾区。

五、本卷年鉴的组稿、撰稿及编纂工作得到全区各级领导的关怀和重视、得到各承编单位的大力支持。谨此，向所有关心、支持和直接参与编纂工作的人员深表谢意和敬意。同时欢迎社会各界提出改进意见，以便提高编纂质量。

六、本卷年鉴的图片资料多取自各承编单位，在此特致诚挚的谢意。

福州市马尾区

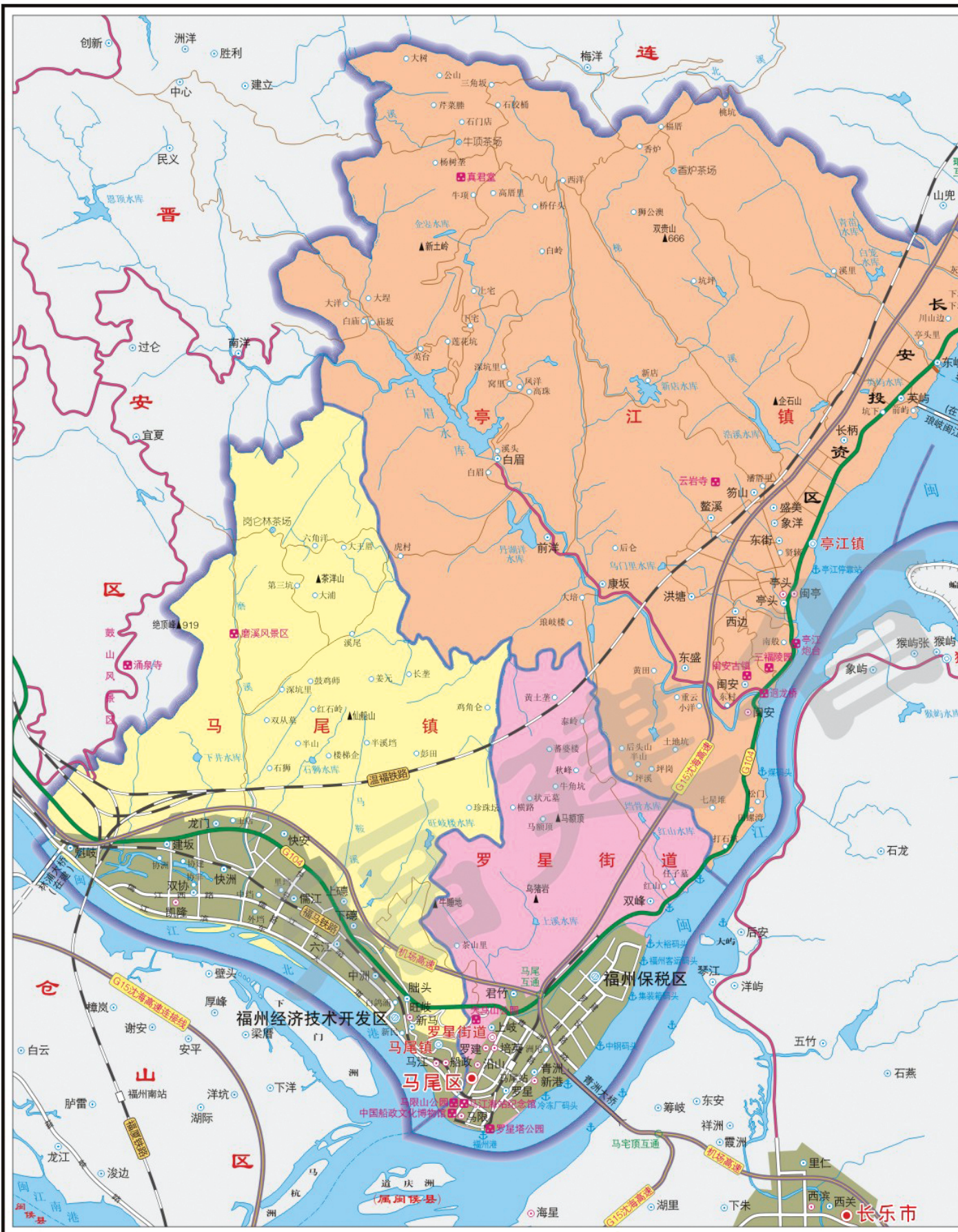

行政区划图



马尾数字 2015

土地面积：275.58 平方公里

年末户籍总人口：17.21 万人

年末常住总人口：25.1 万人

全区从业人员：109296 人

地区生产总值：392.4 亿元

第一产业增加值：5.32 亿元

第二产业增加值：252.27 亿元

第三产业增加值：134.81 亿元

财政总收入：63.51 亿元

一般公共预算收入：31.79 亿元

财政支出：76.89 亿元

全区固定资产投资：273.8 亿元

社会消费品零售总额：171.16 亿元

出口总额：175.5 亿元

进口总额：102.08 亿元

实际利用外资额：26157 万美元

施工房屋建筑面积：3120 万平方米

竣工房屋建筑面积：281.10 万平方米

商品房销售额：51.78 亿元

景点接待旅游人数：240.24 万人次



普通高等学校：3 所
中等职业技术学校：1 所
文化馆：1 个
博物馆、纪念馆：2 个
公共图书馆：1 个
卫生机构数：126 个
医疗床位数：386 张
道路总长度：62.47 公里
道路总面积：109.22 万平方米

建成区绿化覆盖面积：1106.72 公顷
人民币存款余额：507.35 亿元
人民币贷款余额：315.68 亿元
在岗职工年平均工资：61283 元
城镇居民人均可支配收入：38280 元
城镇居民人均消费性支出：27508 元
农村居民人均可支配收入：19815 元
农村居民人均生活消费支出：17339 元



保税区、青洲港、东南造船厂



(刘述先 摄)



琅岐白云寺

(刘述先 摄)



亭江长安朱子祠



新港区——青洲港

(刘述先 摄)



(刘述先 摄)



济美桥

(刘述先 摄)



兴业银行、环岛区标、君竹路

(刘述先 摄)



8月28日，中央政治局委员、广东省委书记胡春华率广东省党政代表团到马尾区企业新大陆公司考察
(区新闻中心 供)



1月6日，省委常委、市委书记杨岳，副省长李红带领省直、市直相关部门负责人到福州开发区调研自贸区建设工作
(区接待办 供)



10月10日，福州市市长杨益民到马尾区开展“四个万家”调研活动，走访服务重点项目
(区新闻中心 供)



2015年，《在闽江上》捐赠仪式
(区委宣传部 供)



9月28日，区领导许毅青、赵学峰带队到琅岐、亭江调研重点项目建设情况（区新闻中心 供）



10月29日，管委会主任、代区长赵学峰带队到琅岐调研（区新闻中心 供）



3月25-27日，区第九届人民代表大会第四次会议开幕式

(区人大 供)



3月24-26日，政协第八届四次会议

(区政协 供)



1月23日，福州开发区成立30周年成就展开幕式

(区接待办 供)



8月28日，马尾区纪念抗日战争胜利70周年激情广场文艺汇演

(区文体局 供)



11月6日,全区村(社区)党组织书记培训班

(区委党校 供)



9月2日,马尾区中小学纪念抗战胜利70周年主题活动现场会

(区关工委 供)



瑞闽公司、福建水产大厦、东南造船厂



船政前后学堂、马尾造船厂



(刘述先 摄)



(刘述先 摄)



中国(福建)自由贸易试验区



(刘述先 摄)



好福临超市



(刘述先 摄)



2015年福州(琅岐)葡萄旅游节

(区旅游局 供)



琅岐镇闽台精致农业科技园

(刘述先 摄)





1. 5月18日，跨境电商台湾体验馆开业 (区旅游局 供)
2. 进口食品交易市场 (刘述先 摄)
3. 自贸区跨境电商 O2O 体验馆 (刘述先 摄)
4. 互联网游戏产业园 (刘述先 摄)
5. 跨境电子商务园区十八洋跨境购 O2O 体验馆 (刘述先 摄)
6. 进口商品保税展示交易中心——永辉超市全球购 (刘述先 摄)

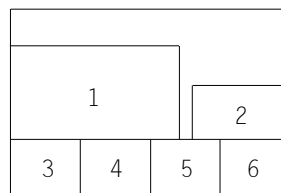



福建师大二附小新校区



马尾实验幼儿园



(刘述先 摄)



(刘述先 摄)



3月26日，“福州马尾经济文化合作交流中心”与“台湾海军军官学校校友文教基金会”签订《合作框架协议》
(船政文化管委会 供)



5月22—24日，2015年福州市儿童举重锦标赛在马江举重基地举办
(区文体局 供)



12月20日, 马拉松赛

(区台办 供)



10月18-26日, 中华人民共和国第一届青年运动会男子篮球U18比赛在马尾体育馆举行 (区文体局 供)



5月30日, 2015福州市首届中国船政·海峡青年半程马拉松比赛在马尾东江滨开赛 (区文体局 供)



7月3日, 2015海峡两岸青少年文化体育夏令营 (区文体局 供)



6月5-7日, 第十届“两马”文化体育交流文艺演出 (区文体局 供)

6月18日，马尾区承办“我们的节日端午”市级主场活动
(区文明办 供)



12月30日，2015年马尾区获奖文艺作品展演暨迎新年文艺晚会在马江剧院举行
(区文体局 供)



2015中秋节，在“我们的节日中秋暨读书月启动仪式”上，给全区身边好人代表送上节日慰问
(区文明办 供)





江滨大道、温福铁路、东方名城、国脉科技

(刘述先 摄)

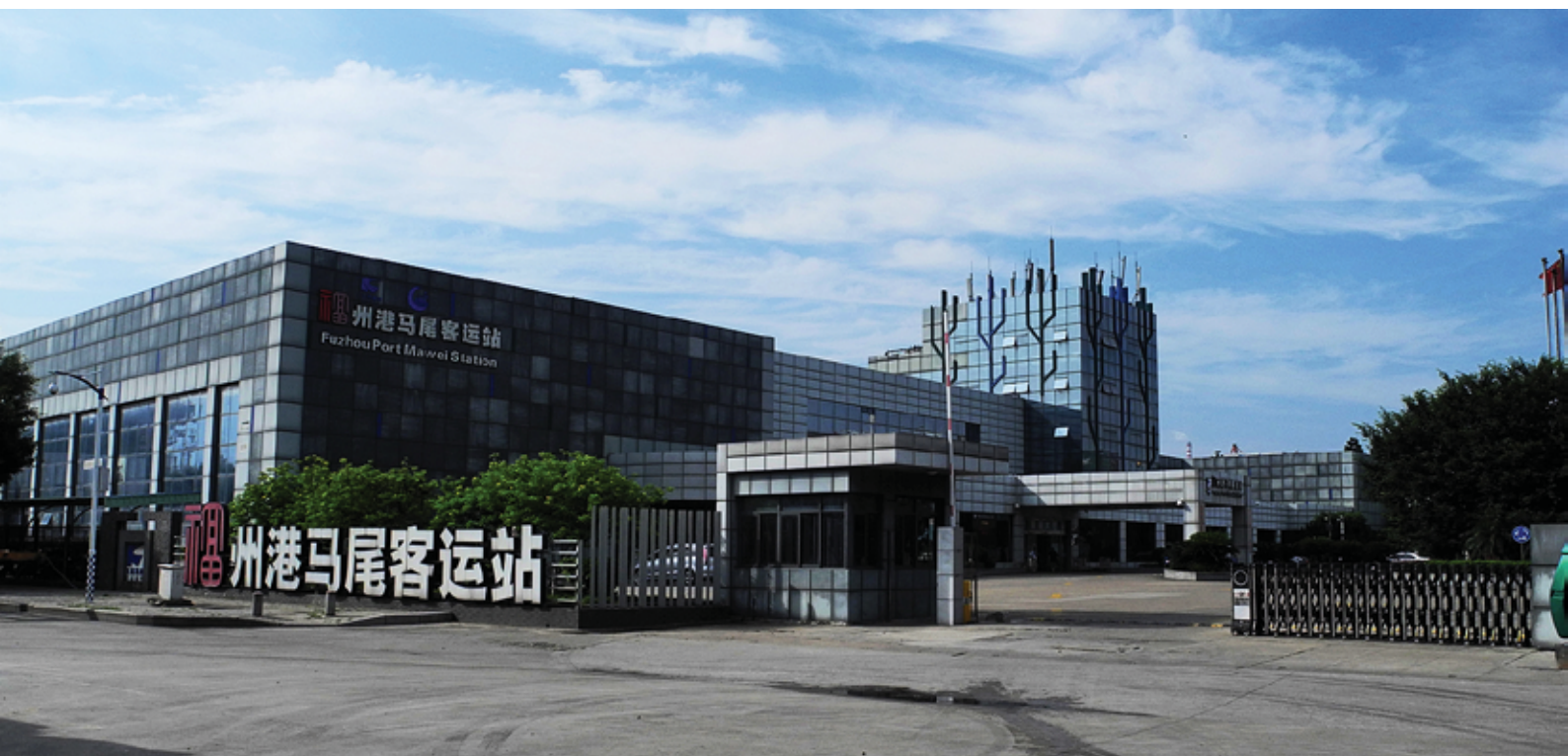

福州港马尾客运站

(刘述先 摄)

君竹路 (刘述先 摄)



环卫工人公寓 (刘述先 摄)



马尾青洲公交枢纽站 (刘述先 摄)





11月27日，马尾区叉车司机职业技能竞赛
(区人社局 供)



3月9日，马尾步行街口春风行动招聘会
(区人社局 供)



6月17日，马尾区举行平安志愿者启动仪式
(区委政法委 供)



1月29日，开展104国道福州马尾隧道突发事件应急处置演练
(区交通局 供)



3月2日，第十三届“两马”同春闹元宵灯会灯组
(刘述先 摄)



12月25日，组织辖区金融机构开展知识竞赛

(中国人民银行福州经济技术开发区支行 供)



9月，中国人民银行马尾支行召集全辖金融机构开展金融宣传普及月活动

(中国人民银行福州经济技术开发区支行 供)



5月17日，消防官兵营救被困妇女

(区消防大队 供)

8月8日，消防官兵在“苏迪罗”台风中
营救被困群众 (区消防大队 供)



8月9日，马尾区人武部协调区驻军官兵抗击
13号台风“苏迪罗” (区人武部 供)



目录

特 载

2015年7月31日在区委八届十次全体(扩大)会议上的讲话.....1

2015年12月3日在区委八届十一次全会上的讲话.....4

2015年12月3日在区委八届十一次全会上的工作报告.....8

政府工作报告

2016年1月30日在福州市马尾区第九届人民代表大会第五次会议上.....11

专 文

2015区政府为民办实事完成情况.....18

关于马尾区2015年国民经济和社会发展规划执行情况与2016年计划草案的报告.....19

表1 马尾区2015年国民经济和社会发展规划执行情况
及2016年主要指标预期目标.....22

表2 马尾区2016年启动房屋征收的旧城区改建项目
计划.....23

大事记

1月.....24

2月.....24

3月.....24

4月.....24

5月.....25

6月.....25

7月.....25

8月.....25

9月.....26

10月.....26

11月.....26

12月.....26

区情概貌

基本情况.....27

地理.....27

资源.....27

人口.....28

行政区划.....28

表3 2015年马尾区行政区划一览表.....28

国民经济与社会发展情况.....28

概况.....28

农业.....28

工业与建筑业.....29

固定资产投资.....29

国内贸易.....29

对外经济.....29

交通与邮电.....29

旅游.....30

金融.....30

人民生活.....30

社会保障.....30

教育.....30

科技.....30

文化.....30

体育.....30

卫生.....30

资源环境.....30

安全生产.....31
机构及负责人.....31

中共马尾区委

重要会议.....38
 全区组织、宣传、统战、政法工作会议.....38
 马尾区村级组织换届选举工作会议.....38
 区精神文明建设工作暨先进表彰大会.....38
 中共福州市马尾区委八届十次全体（扩大）会议.....38
 全区领导干部大会.....38

重大决策.....38
 《关于进一步加快产业转型升级的实施意见》制定.....38
 《马尾区实施“中国制造 2025”行动计划》制定.....39

接待工作.....39
 概况.....39
 中央及部委接待.....39
 省、市外各类党政来访团组接待.....39
 大型活动参与协助.....39

纪检监察.....39
 概况.....39
 “两个责任”落实.....39
 纪律审查.....40
 作风建设.....40
 纪律检查体制改革.....40
 监督检查.....40
 廉政教育.....40

组织工作.....40
 概况.....40
 基层党建工作.....40
 “三严三实”专题教育活动.....40
 领导班子与干部队伍建设.....41
 人才强区工作.....41

宣传工作.....41
 概况.....41
 理论工作.....41
 新闻宣传.....41
 文化惠民工程.....42
 文化创意产业.....42
 文化交流.....42
 核心价值观建设.....42
 船政文化建设.....43

统一战线.....43
 概况.....43

多党合作与政治协商.....43
 非公有制经济工作.....43
 “回归工程”工作.....43
 “春风·春雨·光彩”行动.....44
 联谊工作.....44
 党外代表人士队伍建设.....44
 统战信息工作.....44

精神文明建设.....44
 概况.....44
 文明城市建设.....44
 公民道德建设.....45
 志愿服务工作.....45
 未成年人思想道德建设.....45

机关党的工作.....45
 概况.....45
 思想建设.....45
 作风建设.....45
 组织建设.....46
 在职党员进社区活动.....46
 在职党员认领“微心愿”工作.....46

信访工作.....46
 概况.....46
 领导接访与机关干部下访活动.....46
 矛盾纠纷排查化解.....47
 争创“三无”乡镇活动.....47
 网上信访工作.....47

老干部工作.....47
 概况.....47
 政治文化学习.....47
 生活待遇.....47
 参观活动.....47
 养生活动.....47
 老年大学建设.....47

党校工作.....47
 概况.....47
 教学工作.....48
 科研工作.....48
 队伍建设.....48

政策研究.....48
 概况.....48
 课题调研.....48
 调研成果转化.....48
 文稿服务工作.....48

保密工作.....48

概况48

保密监督检查48

保密宣传48

档案工作49

 概况49

 档案法制宣传49

 档案年度执法检查49

 农村档案工作49

 档案编研工作49

 档案资源建设49

 档案利用服务49

 档案信息化49

民族宗教工作49

 概况49

 民族工作50

 宗教事务50

人民代表大会

综述51

重要会议51

 区九届人民代表大会第四次会议51

 区九届人大常委会会议51

监督工作52

 概况52

 保障饮用水安全工作专题询问52

 《中华人民共和国律师法》实施情况执法检查53

 《中华人民共和国档案法》与《福建省档案条例》执法检查53

 《区人民政府关于 2014 年区本级预算执行和其他财政收支情况的审计工作报告》听取与审议53

 《区人民政府关于 2015 年上半年国民经济和社会发展计划执行情况的报告》听取与审议53

 《区人民政府关于 2015 年上半年区本级预算执行情况的报告》听取与审议53

 《区人民政府关于马尾区九届人大三次会议代表建议意见办理情况的报告》听取与审议53

 《区人民政府关于马尾区九届人大四次会议代表建议意见办理情况的报告》听取与审议53

 《区人民法院关于规范司法行为工作情况的报告》听取与审议53

 《区人民检察院关于规范司法行为工作情况的报告》听取与审议54

代表工作54

代表建议办理54

代表履职保障54

新《预算法》专题培训54

人事任免54

 概况53

 表 4 2015 年马尾区人大常委会及“一府两院”副职以上领导任免情况54

 表 5 2015 年马尾区人大常委会组成人员与工作机构负责人任免情况54

 表 6 2015 年区政府职能部门主要负责人决定任免情况55

人民政府

重要会议56

 区政府常务会议56

政务督查58

 概况58

 政府工作报告任务督办58

 领导批办件督查58

 为民办实事项目督查58

 建议、提案督办58

政府信息公开58

 概况58

 行政权力运行信息公开59

 财政资金信息公开59

 公共资源配置信息公开59

 公共服务信息公开59

 公共监管信息公开59

 依申请公开管理与服务59

行政服务中心建设59

 概况59

 自贸区福州片区综合服务大厅与区行政（市民）服务大厅建设59

 电子政务建设59

 窗口管理60

 自贸区福州片区综合服务大厅参观接待60

政府法制60

 概况60

 行政执法监督60

 政府规范性文件管理60

机构编制60

 概况60

 政府职能转变与机构改革60

事业单位分类改革.....61

行政审批制度改革.....61

编制资源配置.....61

控编减编工作.....61

人事人才工作.....61

 概况.....61

 公务员管理.....61

 专业技术人员管理.....62

 人才推荐.....62

 福州开发区第一届优秀人才表彰.....62

 人才交流.....62

 高校毕业生服务.....62

 事业单位人事管理.....62

 人事人才公共服务.....62

 军转干部安置.....62

 工资福利调整.....62

机关事务管理.....63

 概况.....63

 办公用房管理.....63

 公务用车管理.....63

 节约型公共机构示范单位创建工作.....63

 能耗统计工作.....63

 全国节能宣传周活动.....63

地方志工作.....63

 概况.....63

 《马尾年鉴(2015)》编纂工作会议暨业务培训会.....63

 《马尾年鉴(2015)》编纂出版.....63

 业务学习与交流.....64

重点项目建设.....64

 概况.....64

 基础设施项目.....64

 产业项目.....64

 社会事业项目.....65

政治协商

综述.....66

重要会议.....66

 政协马尾区第八届委员会第四次会议.....66

 区政协八届常委会第十六次会议.....66

 区政协八届常委会第十七次会议.....66

 区政协八届常委会第十八次会议.....66

主要工作.....67

提案工作.....67

协商工作.....67

民主监督.....67

视察调研.....67

委员工作.....67

文史信息.....67

交流联谊.....67

民主党派与工商联

中国国民党革命委员会马尾区工作委员会.....68

 概况.....68

 参政议政.....68

 社会服务.....68

中国民主同盟马尾区工作委员会.....68

 概况.....68

 参政议政.....68

 社会服务.....68

中国民主建国会马尾区工作委员会.....68

 概况.....68

 参政议政.....68

 组织建设.....68

 社会服务.....69

中国民主促进会马尾区工作委员会.....69

 概况.....69

 参政议政.....69

 社会服务.....69

中国农工民主党马尾区工作委员会.....69

 概况.....69

 参政议政.....69

 学习活动.....69

 社会服务.....69

致公党马尾区委员会.....70

 概况.....70

 参政议政.....70

 社会服务.....70

九三学社马尾区工作委员会.....70

 概况.....70

 参政议政.....70

 社会服务.....70

马尾区工商业联合会.....70

 概况.....70

 会员服务.....71

公益活动·····71

社会团体

马尾区总工会·····72

 概况·····72

 技术创新·····72

 教育宣传·····72

 权益维护·····72

 爱心帮扶·····73

 劳模工作·····73

 “职工之家”建设·····73

共青团马尾区委员会·····73

 概况·····73

 思想政治教育·····73

 基层扶持·····73

 青年志愿者服务·····73

 青年服务工作·····74

 青少年活动中心工作·····74

 少先队工作·····74

马尾区妇女联合会·····74

 概况·····74

 家教工作·····74

 妇女儿童权益维护·····75

 关爱工程·····75

 巾帼志愿服务·····75

 妇女创业就业服务·····75

 女性进村“两委”工作·····75

 春蕾爱心书屋·····75

 基层妇女工作·····75

马尾区文学艺术界联合会·····76

 概况·····76

 开发区“建区三十周年”书画展·····76

 区特色文艺示范基地成立·····76

 企业文化服务·····76

马尾区社会科学界联合会·····76

 概况·····76

 理论学习·····76

 学术活动·····76

 社科普及宣传周活动·····77

 《马江视野》创刊出版·····77

 《闽安古镇文化内涵及价值研究》通过市委宣传部项目结项·····77

 “开发区在我心中”演讲比赛·····77

 社会科学志愿者分队组建·····77

马尾区科学技术协会·····76

 概况·····77

 院士专家工作站建设·····78

 创新驱动助力工程·····78

 “全国科普日”活动·····78

 基层科普行动计划·····78

 科技下乡·····78

 “两马”青少年科普交流·····78

 公共科技文化服务校园行活动·····78

 “青少年科学工作室”夏令营活动·····78

 首届校园科技节活动·····78

 科普设施建设·····79

马尾区红十字会·····78

 概况·····79

 帮贫扶困工作·····79

 应急救援宣传与培训·····79

 公益宣传活动·····79

 无偿献血·····79

 募捐活动·····80

 第三次会员代表大会召开·····80

 区捐献造血干细胞志愿队成立·····80

马尾区残疾人联合会·····80

 概况·····80

 助残工程·····80

 康复工作·····80

 就业服务·····80

 扶贫助学·····80

 权益维护·····81

 全区残疾人基本服务状况与需求专项调查·····81

 助残志愿服务活动·····81

 “全国助残日”活动·····81

马尾区关心下一代工作委员会·····81

 概况·····81

 基层关工委组织建设·····81

 “三爱”主题教育活动·····81

 “老少共学同唱核心价值观歌曲”活动·····81

 青少年法制宣传教育·····81

 关爱特困青少年·····82

外事 侨务 台湾事务

外事 侨务·····83

 概况·····83

综合办事服务窗口设立.....83
 归侨侨眷与贫难侨统计.....83
 贫难侨慰问帮扶.....83
台湾事务.....83
 概况.....83
 经贸合作.....83
 海峡青年交流营地项目正式奠基.....83
 第十三届“两马同春闹元宵”活动.....83
 中国船政·海峡青年半程马拉松赛.....84
 第十届“两马”体育联谊赛.....84
 第六届“海峡两岸船政文化交流”活动.....84
 海峡两岸青少年文化体育夏令营活动.....84
 赴台交流活动.....84

法治

社会综治维稳.....85
 概况.....85
 重大活动安保.....85
 矛盾化解.....85
 网格化社会服务管理.....85
 社会治安重点整治.....86
 治安防控体系建设.....86
 “无邪教创建示范工程”活动.....86
 相声《教徒轶事》入围全国优秀反邪教文艺节目.....86
 综治奖惩.....86
 涉法涉诉信访.....86
公安.....86
 概况.....86
 刑事犯罪侦查.....86
 禁毒工作.....87
 社会治安管理.....87
 道路交通管理.....87
 消防工作.....87
 边防管理.....88
 森林公安.....88
检察.....88
 概况.....88
 刑事检察.....89
 职务犯罪查办与预防.....89
 侦查活动监督.....89
 诉讼活动监督.....89
 刑罚执行与监管活动监督.....89
 民事行政诉讼监督.....89

检察内部监督.....90
 检察外部监督.....90
 机制建设.....90
 教育培训.....90
法院.....90
 概况.....90
 刑事审判.....90
 刑事案件速裁.....90
 民商事审判.....91
 行政审判.....91
 执行工作.....91
 自贸区法庭 12 月挂牌成立.....91
 涉台法官工作室.....91
 立案登记制实行.....91
 “跨域”立案服务.....91
 涉诉信访.....92
 法治宣传教育.....92
 主动接受监督.....92
 队伍建设.....92
司法行政.....92
 概况.....92
 人民调解.....93
 社区矫正.....93
 刑释解教与社区服刑人员西点制作技能培训活动.....93
 公证工作.....93
 法律援助.....93
 “企业服务月”暨“百名干部入百企”大回访活动.....93
 法治文化作品征集活动.....93

国防建设

兵役.....94
 概况.....94
 征兵优待政策.....94
 征兵工作.....94
民兵.....94
 概况.....94
 民兵应急分队集训.....94
国防动员.....94
 概况.....94
 国防教育宣传周活动.....95
 民兵应急分队清明烈士祭扫活动.....95
双拥共建.....95
 概况.....95

拥政爱民.....95
 抢险救灾.....95
 拥军优属.....95
人民防空.....95
 概况.....95
 初级中学人防知识教育.....95
 防空警报试鸣宣传活动.....95
 人防工程项目审批与验收.....95
 警报管理人员工作会议暨培训会.....96
 马限山防空洞建设.....96
 人防公用工程安全大检查.....96

综合经济管理

宏观经济管理.....97
 概况.....97
 重点项目建设.....97
 企业上市工作.....97
 “十三五”规划纲要出台.....98
 《马尾区关于进一步加快产业转型升级实施意见》出台
98
 2 家企业获评福州市总部企业.....98
 4 个项目获中央、省资金扶持.....98
统计与调查.....98
 概况.....98
 1% 人口抽样调查.....98
 常规统计调查.....99
 临时性统计调查.....99
 开发统计产品.....99
 统计登记证年检、开户、变更.....99
 牵头开展全区绩效管理.....99
市场监督管理.....99
 概况.....99
 食品安全监管.....100
 药械安全监管.....100
 特种设备安全监察.....100
 事中事后监管.....101
 窗口建设.....101
 消费维权.....101
 品牌发展.....101
 “质量强区”工作.....102
 标准化战略实施.....102
 市场监督管理执法.....102
 区市场监督管理局组建成立.....102

马尾区获评“无传销城区”.....102
国有资产管理.....102
 概况.....102
 国资监管.....102
 国企改革发展.....103
 国有资本运作.....103
价格管理.....103
 概况.....103
 价格监督管理.....103
 非商品价费监管.....103
 价格认证.....103
安全生产监督管理.....103
 概况.....103
 全面落实安全生产责任制.....103
 安全生产标准化建设提升工程三年行动.....104
 重点行业（领域）安全专项整治.....104
 “打非治违”专项行动.....104
 基层基础安全监管建设.....104
 应急救援体系建设.....104
 基层安全生产网络建设.....104
 安全宣传.....104
审计.....104
 概况.....104
 预算执行审计.....104
 政府投资审计.....104
 经济责任审计.....105
 公用经费审计.....105
 政策落实情况跟踪审计.....105
 审计信息采编.....105
 2 个 A0 应用实例和 1 个计算机审计方法获奖.....105
 2 个审计项目获奖.....105

财政 税务

财政.....106
 概况.....106
 表 7 2015 年全区（含保税区、琅岐经济区）财政收支
 情况表.....106
 财税优惠政策实施.....107
 城市建设支出.....107
 新农村建设支出.....107
 对口帮扶支出.....107
 教育事业支出.....108
 文化事业和文化产业发展支出.....108

社会保障支出	108
卫生事业支出	108
生态建设和环境整治支出	109
公共安全支出	109
财政管理	109
国家税务	109
概况	109
税收管理	109
货物劳务税征管	109
企业所得税征管	110
国际税收征管	110
出口退税管理	110
征管改革	110
区国税局开辟“台胞绿色通道”	110
区国税局首创成立 020 涉税中心	110
纳税信用等级评定	110
地方税务	110
概况	110
营业税征管	110
企业所得税征管	110
个人所得税征管	111
地方小税种征管	111
规费征缴	111
税务稽查	111
自贸区服务	111

农业和农村工作

综 述	112
农业产值	112
农业产业化	112
农业合作与交流	112
农业综合服务	112
农民负担监督管理	112
村财监督管理	112
幸福家园工程建设	112
村干部任期和离任经济责任审计	112
强农惠农	112
库区移民安置	113
农产品质量安全监管	113
种植业	113
概况	113
植物病虫害防控	113
林 业	113

概况	113
造林育林	113
森林资源保护	113
林业产业	113
林政管理	113
林业执法	113
畜牧业	113
概况	113
海洋与渔业	114
概况	114
用海管理	114
水产养殖业	114
水产品质量安全监管	114
渔业安全培训	114
渔船安全检查	114
综合执法	114
渔业技术培训	114
水利	114
概况	114
水资源管理保护	114
水利工程建设	115
防汛抗旱	115
概况	115
防汛防台人员与预案准备	115
抢险队伍及物资准备	115
防汛演练	115
人工增雨作业	115
台风“苏迪罗”灾害	115
农机管理	116
概况	116
农机安全监管	116
水土流失治理	116
概况	116

工业

综 述	117
马尾区被认定为国家级新型工业化示范区（物联网产业）	117
13 个项目列入战略性新兴产业重点项目计划	117
企业节能增效	117
主导产业及主要产品	117
电子信息业	118
概况	118

信息产业·····118
 福州开发区互联网游戏产业园·····118
 物联网产业形成规模·····118
 创高安防成市级工业设计中心·····118
装备制造·····119
 概况·····119
轻工食品加工·····119
 概况·····119

城区建设与管理

城乡规划·····120
 概况·····120
 自贸区福州片区（含快安、马江、长安、琅岐片区）用地调整方案·····120
 旧屋区改造规划·····120
 重点建设项目规划·····120
 基础设施规划·····120
 规划审批·····121
国土资源管理·····121
 概况·····121
 永久基本农田划定·····121
 土地整理复垦开发·····121
 地籍管理·····121
 全区城镇土地利用现状·····121
 农村宅基地及集体建设用地确权登记发证工作·····121
 地质灾害防治·····121
 执法监察·····121
 打击非法违法采矿专项行动·····122
市政建设·····122
 概况·····122
 城区路桥建设·····122
 市政设施维护·····125
 城市亮化工程·····125
 历史文化名村闽安村保护开发·····127
 供水·····127
 供气·····127
 排污·····127
园林绿化·····127
 概况·····127
 马尾魁岐溪边公园·····127
 马尾宗棠路绿轴景观工程·····127
 “两马闹元宵”景观美化·····127
 第六届水仙花展·····128

全民义务植树运动 34 周年活动·····128
 园林绿化监管·····128
市容管理与执法·····128
 概况·····128
 市容环境综合整治·····128
 环境卫生管理·····128
 渣土管理·····128
 “两违”综合治理·····128
 行政审批与处罚·····129
“智慧马尾”管理服务·····129
 马尾区“智慧马尾”管理服务中心成立·····129

环境保护

综 述·····130
环境质量·····130
 大气环境·····130
 水环境·····130
 声学环境·····130
 生态环境·····130
环境综合整治·····130
 环保专项整治·····130
 污染减排·····131
 大气污染防治·····131
 水环境整治·····131
 危险废弃物处置·····131
环境监测·····131
 区域环境质量常规监测·····131
 区环境监测站获市环境监测系统职工技能竞赛团体第一·····131
环保宣传与投诉件处理·····131
 环保宣传·····131
 环保信访投诉处理·····132

建筑 房地产业

建筑业·····133
 概况·····133
 建筑招投标·····133
 质量与安全监督·····133
 建筑市场管理·····133
 建筑节能·····133
房地产业·····133
 概况·····133

房地产交易市场·····135
 房屋征收管理·····135
 旧屋区改造·····135
 安置房建设·····135
 住房保障·····135
 保障性住房分配审批工作机构成立·····135
 物业管理·····135

交通

路桥养护·····136
 概况·····136
 管理养护·····136
 路政管理·····136
公路运输·····136
 概况·····136
 客运市场·····136
 货运市场·····136
 机动车维修企业·····137
 公交线路·····137
 表 14 2015 年马尾区公交线路一览表·····137
 青洲公交枢纽站投入使用·····138
水路运输·····138
 概况·····138
 水上运输企业·····138
 运输安全宣传·····138
 运输安全管理·····138

邮政通信与政府信息化建设

中国电信·····139
 概况·····139
 通信业务·····139
 网络建设·····139
 客户服务·····139
中国移动·····139
 概况·····139
 通信业务·····139
 网络建设·····140
 客户服务·····140
中国联通·····140
 概况·····140
 通信业务·····140

网络建设·····140
 客户服务·····140
邮政·····140
 概况·····140
 业务经营·····140
 邮政便民服务站建设·····140
 邮政服务·····141
政府信息化建设·····141
 概况·····141
 政府网门户网站群·····141
 政务网与电子政务外网建设·····141
 福建自贸区福州片区综合服务大厅信息化建设·····141
 青运会体育馆信息技术保障·····141

园区建设

高新园区·····142
 概况·····142
 招商引资·····142
 重点项目建设·····142
 自贸区企业公共服务平台中心启用·····142
 区管委会与台湾亚太物联网协会签订《合作备忘录》
 ·····143
 福州开发区两岸物联网应用示范中心投入运行·····143
 安全生产管理·····143
 两条定时公交专线开通·····143
马江园区·····143
 概况·····143
 企业入驻·····143
 重点项目建设·····144
长安园区·····144
 概况·····144
 招商引资·····144
 重点项目建设·····144
 安全生产管理·····145
出口加工区·····145
 概况·····145
 进口商品保税展示交易中心 2 月开始营业·····145
 福州跨境电子商务公共服务平台与监管中心项目·····145
 跨境电子商务保税仓库项目·····146
 出口加工区二期项目·····146
 招商引资·····146
 自贸区关检创新制度实施·····146

安全生产管理·····146
 福州出口加工区加通管理服务有限公司·····146

商贸服务业

商贸经济·····147
 概况·····147
 批发业·····147
 零售业·····147
 物流业·····147
 市场·····147
 成品油经营·····147
 住宿餐饮业·····147
粮油贸易·····147
 概况·····147
物资购销·····147
 概况·····147
 钢材供应·····148
对外及港澳台经济贸易·····148
 概况·····148
 重大利用外资项目·····148
 招商引资活动·····148
 进出口贸易·····148

金融业

综述·····149
 人民币跨境业务·····149
 支付结算·····149
 货币管理·····149
 外汇管理·····149
 经理国库·····149
 金融监管·····150
银行业·····150
 中国工商银行福建自贸试验区福州片区分行·····150
 中国农业银行福建自贸试验区福州片区分行·····150
 中国银行福建自贸试验区福州片区分行·····151
 中国建设银行福建自贸试验区福州片区分行·····151
 福建海峡银行福建自贸试验区福州片区分行·····151
 兴业银行福建自贸试验区福州片区分行·····151
 福州农商银行马尾支行·····151
 中国人寿保险股份有限公司福建自贸试验区福州片区支公司·····152

科学技术

综述·····153
科技创新体系建设·····153
 《马尾区“十三五”科技创新驱动专项规划（2016—2020年）》出台·····153
 创新平台建设·····153
高新技术产业·····153
 高新技术企业·····153
 表 15 2015 年马尾区高新技术企业名单·····154
 科技项目立项·····155
科技成果管理·····155
 科学技术奖励·····155
 表 16 2015 年度获省科学技术奖项目表·····156
 表 17 2015 年度获市科学技术进步奖项目表·····156
 表 18 2015 年获第五届福州市专利奖项目表·····156
技术市场管理·····156
 产学研合作·····156
知识产权·····156
 概况·····156
 自主创新奖励·····156
 知识产权宣传·····157
科学普及·····157
 科普统计·····157
 表 19 科普统计相关数据表·····157
 科普宣传·····157

教育

综述·····158
 概况·····158
 许毅青调研马尾实验小学项目建设情况·····158
 多区、县到马尾区考察教育工作·····158
 亭江中学接受省二级达标高中评估验收·····158
 美国费城 Friends Select School 校方代表到马尾区考察·····158
学前教育·····158
 概况·····158
 示范幼儿园建设·····159
义务教育·····159
 概况·····159
 举行 2015 年中考·····159
普通高中教育·····159

概况	159
中等职业教育	159
概况	159
高等教育	159
阳光学院	159
福建对外经济贸易职业技术学院	159
其他形式教育	160
开放教育	160
成人教育	160
德育、科技与体育艺术工作	160
概况	160
科技技能文化培育	160
体育艺术工作	161
福州市第十四届校园艺术节现场展演在马江剧院举行	161
全国各地青运会媒体团采访报道魁岐小学	161
罗星中心小学主题班会走入(国家)马江举重中心	161
经费保障与设施建设	161
教育设施建设	161
落实生均公用经费	161
实施教育惠民政策	161
教师队伍建设	162
概况	162
先进教师宣传表彰	162
师资队伍建设	162
学校建设	162
概况	162

文化 出版 传媒

专业文艺	163
概况	163
文艺获奖项目	163
专业文艺演出	163
艺术作品展	163
公共文化	164
概况	163
“中华古籍保护计划”成果展	164
图书宣传展览活动	164
图书捐赠活动	164
读书月活动	164
读者活动	164
免费课堂开设	165
群众文化赛事	166

节日庆祝活动	166
文化下乡、下基层	167
文化市场	167
概况	167
校园周边文化市场专项整治	167
出版物印刷企业检查	167
非法出版物打击	167
安全生产工作	168
文化交流	168
概况	168
第十三届“两马同春闹元宵”活动	168
两岸文化交流活动	168
文博工作	168
概况	168
闽安迥龙桥修缮完工	168
琅岐朱子祠抢险加固支撑完成	168
《福建船政建筑修缮设计方案》编制完成	168
广播 电影 电视	168
概况	168
广播电视宣传	168
广电公共服务	169
主流媒体看马尾	169
福州经济技术开发区新闻中心	171
概况	171
区委、区政府中心工作宣传	171
《行与思——2010—2014年〈海峡时报〉新闻作品选》	172
出版	172
服务民生宣传	172
社会主义核心价值观宣传	172
文化宣传	172
全国首届青运会宣传	173
“建区30周年”纪念活动	173
对上报道宣传	173
公益广告宣传	173

卫生 体育

卫生	174
概况	174
医疗机构建设	174
新型农村合作医疗保障建设	174
疾病预防控制	174
基本公共卫生服务	174
妇幼卫生	175

突发公共卫生事件应急·····175
 卫生监督·····175
 区医院·····175
 爱国卫生月活动·····175
 病媒生物防治“四害”·····175
 登革热防控·····175
 农村户厕改造·····176
体育事业·····176
 概况·····176
 群众体育·····176
 竞技体育·····177
 第一届全国青年运动会男子篮球 U18 比赛·····178
 第十届“两马”体育友谊赛·····178
 “两马”文化体育夏令营·····178
 区少体校射箭班开班·····178

旅 游

综述·····179
 概况·····179
资源开发·····179
 资源规划·····179
 旅游设施建设·····179
 特色旅游品牌·····179
 表 20 马尾区乡村旅游一览表·····179
 海峡旅游·····179
旅游服务·····180
 旅行社·····180
 星级酒店·····180
宣传营销·····181
 概况·····181
 万人游“两马”活动·····181
 “两马”联合旅游宣传·····181
 旅游信息平台推介·····181
旅游管理·····181
 旅游安全管理·····181
 旅游行业管理·····182

船政文化

概况·····182
 《马尾·中国船政文化城修建性详细规划》通过审定
 ·····182

船政文化景区建设·····182
 宣传活动·····182
 对外交流活动·····182
 文物收集·····183
 旅游接待·····183
 船政文化市场化运作·····183

社会民生

人民生活·····184
 概况·····184
 城镇居民收入·····184
 城镇居民消费支出·····184
 农村居民收入·····184
 农村居民消费支出·····184
人口与计划生育·····184
 概况·····184
 计生政策宣传·····184
 计生奖励与扶助·····184
 办证服务·····184
 生育服务·····185
 流动人口服务·····185
 生育关怀行动·····185
 计生“一票否决”·····185
劳动就业·····185
 概况·····185
 快安人力资源市场行业专场招聘会·····185
 校企对接·····185
 职业技能培训·····185
 劳动执法维权·····185
 无欠薪项目部创建·····185
 企业用工管理·····186
社会保障·····186
 概况·····186
 养老保险·····186
 基本医疗保险·····186
 失业保险·····186
 工伤保险·····186
 生育保险·····186
 城乡居民社会养老保险·····186
 定点医疗机构与定点零售药店年度考核·····187
民政·····187
 概况·····187
 优抚安置·····187

社会救助	187
区救助申请家庭经济状况核对中心挂牌成立	187
公租房资格审核	187
防灾减灾日宣传活动	188
区社会福利中心建设	188
村(居)委会换届选举	188
完整社区项目建设	188
政府购买养老服务	188
居家养老服务	188
农村幸福院建设	188
殡葬管理	188
老年人结婚周年纪念日活动	188
区划地名管理	188
民间组织管理	188
边界管理	188

镇街经济区

罗星街道	189
概况	189
经济建设	189
城镇建设	189
社会事业	189
村(居)民委员会换届选举	190
马尾镇	190
概况	190
经济建设	190
城镇建设	190
社会事业	190
滨东社区居民委员会成立	191
亭江镇	191
概况	191
经济建设	191
城镇建设	191
社会事业	191
琅岐镇	192
概况	192
经济建设	192
城镇建设	192
社会事业	192
琅岐经济区	193
概况	193
重点项目建设	193
招商引资	193

自贸区建设	193
葡萄旅游节	194
土地征迁	194
土地收储	194
基础设施建设	194
服务管理	194

区委区政府调研课题(选编)

编者按	195
关于船政文化保护开发的实践与思考	195
关于创新立体化社会治安防控体系建设的研究报告	197
关于我区饮用水安全保障工作的调研报告	198
自贸区福州片区进口食品安全监管的问题与对策建	199
关于“一照一码”在运行中遇到的问题和议	201

人物

先进	202
表 21 2015 年马尾区获全国、省“模范职工之家”与市“先进职工之家”名表	202
表 22 2015 年马尾区获全国、省“模范职工小家”与市“先进职工小家”名表	202
表 23 2015 年马尾区获省“五一劳动奖章”名表	202
表 24 2015 年马尾区获市“工人先锋号”“五一先锋岗”名表	203
表 25 2015 年马尾区获市“劳动模范”名表	203
专业技术人员	203
表 26 2015 年马尾区在聘正高级专业技术人员表	203

2015 年马尾区规范性文件(选录)

关于《关于印发〈福州经济技术开发区管理委员会、福州市马尾区人民政府职能转变和机构改革实施意见〉的通知》的制定说明	205
关于《关于印发〈法治马尾建设纲要(2014—2020 年)〉的通知》的制定说明	205
关于《关于转发〈马尾区档案局关于做好政府机构改革中档案处置工作的意见〉的通知》的制定说明	206
关于《关于印发〈马尾区新农村“幸福家园工程”建设(2015—2020 年)行动计划〉的通知》的制定说明	206
关于《关于印发〈马尾区全面深化改革领导小组专项工作小组重点改革任务实施规划(2014—2020 年)〉的通知》的制定说明	207

关于《中共福州市马尾区委员会福州市马尾区人民政府印发〈关于进一步加快产业转型升级的实施意见〉的通知》的制定说明·····207

关于《中共福州市马尾区委福州市马尾区人民政府印发〈马尾区实施“中国制造2025”行动计划〉的通知》的制定说明·····208

关于《关于印发〈马尾区贯彻落实〈2014-2018年全国党员教育培训工作规划〉实施意见〉的通知》的制定说明·····209

关于《中共福州市马尾区委福州市马尾区人民政府关于坚持计划生育基本国策促进人口长期均衡发展的实施意见》的制定说明·····209

关于《中共福州市马尾区委关于制定马尾区国民经济和社会发展的第十三个五年规划的建议》的制定说明·····210

关于《中共福州市马尾区委福州市马尾区人民政府关于印发〈马尾区深化医药卫生体制改革实施方案〉的通知》的制定说明·····210

统计资料

表 27 2015 年当年地区生产总值·····212

表 28 历年地区生产总值·····213

表 29 2015 年农林牧渔业总产值（按当年价格计算）·····215

表 30 社会消费品零售总额构成·····215

表 31 历年社会消费品零售总额·····216

表 32 通信、电力基本情况·····217

表 33 2015 年实际利用外资情况·····217

表 34 历年对外贸易进出口总值·····218

表 35 财政收支情况（1）·····219

表 36 财政收支情况（2）·····219

表 37 2015 年普通高校、中小学及成人中专概况·····220

表 38 2015 年幼儿教育基本情况·····221

表 39 各类卫生事业基本情况·····221

表 40 市政建设情况·····222

表 41 2015 年从业人员和劳动报酬情况·····223

表 42 参加各类保险人员情况（1）·····224

表 43 参加各类保险人员情况（2）·····224

表 44 规模以上主要工业产品产量·····225

表 45 2015 年规模以上工业企业主要经济指标·····227

索引

·····229

Contents

Features

Speech at the 10th Plenary (Enlarged) Session of the 8th Mawei District Committee on July 31, 2015	1
Speech at the 11th Plenary Session of the 8th Mawei District Committee on December 3, 2015	4
Work Report on the 11th Plenary Session of the 8th Mawei District Committee on December 3, 2015	8
Government Work Report	11

Article

The Completion of Mawei District Government on Services Delivery To The People in 2015	18
Report on Implementation of Mawei District on National Economy and Social Development Plan in 2015 and the Plan Draft in 2016	19

Chronicle of Events

.....	24
-------	----

District Conditions Overview

Basic Information	27
National Economy And Social Development Situations	28
Organization And Director	31

Mawei District Committee of the CPC

Important Meetings	38
--------------------	----

Major Decisions	38
Reception Work	39
Discipline Inspection Supervision	39
Organization Work	40
Propaganda Work	41
United front	43
Spiritual Civilization Construction	44
Party Construction in Administrative Organizations	45
Petition work	46
Veteran Cadre Work	47
Party School Work	47
Policy Research	48
Confidentiality	48
Archival Work	49
Ethnic And Religious Work	49

People ' s Congress

Generals	51
Important Meetings	51
Supervision Work	52
Representative Work	54
Personnel Appointment and Removal	54

People ' s Government

IPeople' s Government	56
Important Meetings	58
Government Affairs Supervision	58
Government Information Publicity	59
Government Legal System	60

Institution preparation	60
Personnel And Talent Work	61
Institutional Affairs Management	63
Chorography Work	63
Key Project Construction	64

Political Consultation

Generals	66
Important Meetings	66
Primary Works	67

Democratic Parties and Association of Industry and Commerce

Mawei District Working Committee of Revolutionary Committee of the Chinese Kuomintang	68
Mawei District Working Committee of China Democratic League	68
Mawei District Working Committee of China National Democratic Construction Association	68
Mawei District Working Committee of China Democratic Construction Association	69
Mawei District Working Committee of Chinese Peasants and Workers Democratic Party	69
Mawei District Committee of China Zhi Gong Party	70
Mawei District Working Committee of Jiusan Society	70
Mawei District Federation of Industry and Commerce	70

Social Organization

General Union of Mawei District	72
The Communist Youth League Committee of Mawei District	73
Women' s Federation of Mawei District	74
Association of Art and Literature Circle of Mawei District	76
Federation of Social Sciences Circles of Mawei District	76
Association for Science and Technology of Mawei District	76
Mawei District Red Cross	78
Disabled Persons' Federation of Mawei District	80
Mawei District Working Committee for the Care of the Next Generation	81

Foreign Affairs Overseas Compatriots Affairs Taiwan Affairs

Foreign Affairs Overseas Compatriots Affairs	83
Taiwan Affairs	83

Rule by Law

Comprehensive Governance And Stability Maintenance For Society	85
Public Security	86
Prosecution	88
Court	90
Judicial Administration	92

National Defense Construction

Military Service	94
Militiaman	94
National Defense Mobilization	94
Mutual Support And Joint Construction	95
Civil Air Defense	95

Integrated Economic Management

Macroeconomic Management	97
Statistics And Survey	98
Market Supervision And Administration	99
State asset management	102
Price management	103
Safety production supervision and administration	103
Audit	104

Finance And Taxation

Finance	106
State taxation	109
Local taxation	110

Agricultural and Raral Works

Generals	112
Planting industry	113
Ocean and fishery	113

Water conservancy114
 Flood control and drought relief114
 Management of agricultural115
 Control of water and soil loss116

Industry

Generals117
 Equipment manufacturing118
 Light industrial food processing industry119
 Electronic information industry119

Urban area construction and administration

Urban and rural planning120
 Land and resources administration121
 Municipal construction122
 Landscaping127
 City appearance renovation and law enforcement128
 “Intelligent horsetail” management service129

Environment protection

Generals130
 Environmental quality130
 Environmental comprehensive Governance130
 Environmental monitoring131
 Environmental publicity and complaint131

Building and Real Estate Industry

Construction industry133
 Real estate industry133

Transportation

Road And Bridge Maintenance136
 Highway Transportation136
 Waterway Transportation138

Postal Communication and Government Information Building

China Telecom139
 China Mobile139
 China Unicom140

Post140
 Governmental Information Building141

Park Construction

High-tech Park142
 Majiang Park143
 Chang’ an Park144
 Export Processing Zones145

Commerce & Trade and Service Industry

Commerce & Trade Economy147
 Grain-oil Trade147
 Material purchase and sale147
 Economies and trades of foreign countries, Hong Kong, Macao and Taiwan148

Financial industry

Generals149
 Banking industry150

Science and technologies

Generals153
 Construction of hi-tech innovation system153
 High-new-tech industries153
 Scientific and Technological Achievements Management155
 Technology market management156
 Intellectual properties156
 Science popularization157

Education

Generals158
 Preschool education158
 Compulsory education159
 General senior middle school education159
 Secondary vocational education159
 Higher education159
 Other forms of education160

the Construction of the New Rural "Happy home Project" (2015-2020) in the New Rural area of Mawei District	206	(2014-2018)	209
Explanation On the Formulation of the Notice Concerning the implementation of the implementation Plan (2014-2020) of the Special Task Force of the Leading group on Comprehensively deepening Reform in the Mawei District	207	Explanation On the Formulation of the Opinions on the implementation of the Basic State policy to promote the long-term Balanced development of the Population in Mawei district, Fuzhou city, Fuzhou city, China	209
Explanation On the Formulation of the Notice of the People's government of the Mawei district Committee of the Communist Party of China (CPC) Committee on the implementation of the implementation of Further acceleration of industrial Transformation and Upgrading	207	Explanation on the Draft of Suggestion of CPC Committee of Fuzhou City Mawei District on Formulating Outlines of the 13th Five-year Plan For Social And Economic Development	210
Explanation On the Formulation of the Notice of the People's government of the Mawei District Committee in Fuzhou City, Fuzhou City, in the implementation of the "China manufacturing 2015" Plan of action	208	Explanation on the Draft of Notice of CPC Committee And the People's Government of Fuzhou City Mawei District About Issuing" Implementation Plan for Deepening the reform of the medical and health sectors of Mawei District"	210
Explanation On the Formulation of the Notice Concerning the implementation of the implementation of the implementation of the Education training Program me of the National Party members in the Mawei District		Statistical data	
		212
		Index	
		229



2015年7月31日在区委八届十次全体（扩大）会议上的讲话

区委书记 许毅青

同志们：

这次全会的主要任务是，深入学习贯彻习近平总书记系列重要讲话和来闽考察重要讲话精神，全面落实省委九届十四次全会和市委十届十次全会精神，研究部署我区进一步加快产业转型升级的思路举措，动员全区上下齐心协力、攻坚克难，加快打造开发区产业升级版，全力推动马尾科学发展跨越发展。

7月13日，省委召开九届十四次全会，对我省产业转型升级工作作出全面部署，尤权书记作了重要讲话，要求把握发展大势，深刻认识加快产业转型升级的重要性和紧迫性；明确目标任务，全力推进产业转型升级取得新突破；加强组织领导，积极营造有利于产业转型升级的环境。苏树林省长对提交全会讨论的进一步加快产业转型升级的《若干意见》、福建省实施中国制造2025《行动计划》两份文件作了说明。

7月16日，市委召开十届十次全会，认真贯彻落实省委九届十四次全会精神，对我市进一步加快产业转型升级工作作出具体部署，杨岳书记作了重要讲话，要求认清发展态势，切实增强加快产业转型升级的紧迫感和责任感；聚焦目标任务，加快建设具有省会特征、福州特色的现代产业体系；加强组织领导，着力形成推动产业转型升级的强大合力。杨益民市长对提请全会讨论的福州市《实施意见》《行动计划》两份文件作了说明。

省、市委全会主题突出、目标明确、措施具体，为我区加快产业转型升级指明了前进方向。我们一定要认真学习领会，准确把握精神，抓好贯彻落实。下面，我代表区

委常委会讲三点意见。

一、把握大势，主动作为，切实增强加快产业转型升级的责任感和使命感

产业转型升级既是应对当前经济下行压力的重要抓手，也是适应经济发展新常态的核心任务。我们要充分认识加快产业转型升级的重要性和紧迫性，坚持不懈将其加以推进和落实。

（一）加快产业转型升级，是培育开发区发展持久动力的必然选择。开发区成立30年来，经济社会发展取得了长足进步。但随着内外部环境的深刻变化，原有的政策优势、体制机制活力逐步弱化，过去单纯依靠数量规模扩张和特殊优惠政策的发展模式难以为继，创新驱动、集约化发展成为必然。去年以来，我区经济增速有所放缓，工业生产下行压力持续加大，今年上半年全区规上工业企业减产、停产面超过30%，究其原因，主要还是整体产业层级较低，产业体系缺乏竞争力，特别是金属压延、轻工食品等传统产业处于价值链中低端，电子信息、机械制造等产业创新驱动动力偏弱，科技创新对产业发展贡献率相对较小，企业缺少高科技、高附加值的终端产品，核心竞争力和抗风险能力不强。面对这些困难和问题，我们只有主动求变、顺势应变，切实按照习总书记去年在我区新大陆集团视察时强调的“三个牢牢扭住”的要求，加快推动科技创新，大力培育产业发展新动力，才能闯出创新发展的新路径，开创经济发展的新局面。

（二）加快产业转型升级，是抢抓新一轮重大战略机遇的现实需要。改革开放30多年来，开发区牢牢抓住国家

推进工业化的历史机遇，积极融入国际分工体系，主动承接国际生产力转移，实现了产业快速发展。特别是上个世纪90年代，我们肩负“3820”工程先导区的历史重任，在闽江口金三角经济圈建设中勇立潮头、敢为人先，经济实力和产业规模在全市走在前头。开发区也因此机制创新、对外经济合作、产业培育等方面积累了诸多经验，形成了明显优势，具备了推动产业向高端提升的良好基础。现在，马尾又迎来了建设21世纪“海上丝绸之路”、自贸区改革试验以及福州新区开放开发等一系列千载难逢的重大战略机遇，开启了产业转型升级的重大“机会窗口”。我们要因应大势、抢抓机遇，顺应新一轮科技进步与产业变革趋势，主动对接“中国制造2025”“互联网+”等重大国家战略，加快产业转型升级，争取尽快在新一轮的产业竞争中赢得优势和主动。

(三) 加快产业转型升级，是建设宜居宜业开放现代马尾新城的客观要求。近年来，我们坚持产城融合发展，在城市公建配套上持续加大投入，但与中心城区相比，教育、医疗、交通等“三难”问题仍然比较突出，金融、商贸、研发设计、服务外包等生产性服务业发展也相对滞后。这些都与省、市关于建设宜居宜业开放现代马尾新城的目标定位，有着较大差距，并且已成为制约马尾长远发展的突出矛盾。在省委全会上，尤权书记明确指出，解决长远发展问题的关键在加快产业转型升级。我们只有顺应经济发展规律，坚持产城联动、融合发展，充分发挥国家级生态区的示范引领作用，加快转型、提升业态，加大生活、文化、商业设施建设力度，加速服务业发展，创造出质量更好、服务更优的消费商品和服务性产品，才能真正改变城市功能滞后的现状，确保2020年实现把马尾建设成为能够代表新区标准，具有新区品位、新区档次、配套设施健全的现代化新城。

二、明确目标，突出重点，全力打造开发区产业升级版

根据中央和省、市委精神，我区加快产业转型升级的总体要求是：深入贯彻中央“四个全面”战略布局，认真落实省委、市委全会精神，抢抓历史性战略机遇，主动适应经济发展新常态，同步推进传统产业升级与新兴产业培育，统筹发展先进制造业与现代服务业，加快发展模式由数量扩张型向质量效益型转变，产业结构向更加协调、更加优化转变，发展动力向深化改革、创新驱动转变，制造模式向智能化、网络化、服务化转变，资源利用方式向高效、清洁、安全转变，推动三次产业创新发展、融合发展、绿色发展，打造开发区产业升级版。

这次提交全会讨论的《实施意见》《行动计划》两份文件稿，经过了前期深入调研和广泛论证，对我区产业转型升级的目标方向、重点任务和政策措施提出了明晰要求，

具体目标主要体现在三个方面：一是在总量扩张的同时实现结构优化，到2020年，三次产业结构为1:64:35，规模以上工业增加值达400亿元以上，服务业增加值年均增长13.5%左右；二是传统产业升级和新兴产业发展齐头并进，到2020年，力争电子信息产业年产值超过500亿元，机械制造业年产值超过300亿元，金属压延和轻工食品产业年产值均超过200亿元，战略性新兴产业增加值、高新技术产业增加值占地区生产总值比重分别达35%、53%；三是经济发展与生态建设协调推进，到2020年，节能减排水平明显提高，各项排放指标进一步下降，主要产品能耗接近国内先进水平。这些目标经过认真测算，与区委八届九次全会确定的跨越赶超目标相衔接，经过努力是可以实现的。

我们要认真贯彻市委关于“坚持创新驱动与改革开放、调整存量与优化增量、政府主导与市场主体、高端引领与绿色发展”这四个相结合的原则，正确处理“近期稳增长与长远促转型、壮大经济总量与提升发展质量、新兴产业培育与传统产业升级”三个关系，突出抓好以下四项重点任务：

(一) 加速集聚高新产业。高新技术产业是开发区的优势产业，也是经济发展的支柱力量。我们要顺应“工业4.0”浪潮，对接“中国制造2025”“互联网+”，坚持把创新驱动作为加快产业转型升级的“牛鼻子”，充分应用高新技术、信息化手段改造提升传统产业，促进高新产业集聚发展。一要强化科技引领。科技创新是产业高端化的重要支撑。要以东南造船厂、马尾造船厂、新大陆环保、上润等重点企业为龙头，加大传统产业关键技术攻关力度，加快瑞闽铝板带填平补齐、星云电子新能源汽车、飞毛腿机器人自动化生产线等20项工业技改项目建设进度，推动金属压延、轻工食品等行业实施智能化改造，加快“机器换工”步伐，积极利用先进生产技术和工艺，推动传统产业绿色生产、清洁生产、高效生产，促进传统优势产业升级换代、转型发展，形成创新发展的强力支撑。二要培育新兴产业。新兴产业是加快产业转型升级的战略重点。要紧盯互联网、云计算、大数据、物联网、跨境电商等新兴产业动态，坚持新技术、新模式、新业态、新产业“四新”发展方向，从技术链、价值链和产业链出发，促进国脉车联网、新大陆物联网和互联网游戏产业快速发展，培育壮大信息技术、电子商务等新兴产业；要围绕贯彻落实省政府“十三条”措施，做大做强东盟海交所，加快信通游艇码头、琅岐对台客运码头等项目建设，做好“补链”“延链”“壮链”工作，促进海洋新兴产业、高端临海产业规模化，构建具有马尾特色的现代海洋产业体系。三要注重项目带动。项目是产业转型升级的动力源泉。要把提升园区产业层级作

为转型升级的主载体，瞄准世界 500 强、台湾百大企业、大型央企，引进一批关联度大、带动力强、科技含量高的龙头项目，促进新兴产业集聚发展。要利用自贸区政策优势，围绕促进闽台产业融合，加大外资项目引进力度，推动先进制造业、高端服务业发展，使自贸区成为产业转型升级的新高地。要深入实施“回归工程”，加速招商项目成果转化，跟踪服务重大项目落地建设，促其尽快投产达产，以项目建设支撑产业转型升级。

(二) 做大做强服务经济。服务业发展是我区的短板。近年来，我区三产占 GDP 比重虽然在逐年提高，但速度、规模、业态还需加快提升。要以自贸区改革试验为契机，进一步推动生产性服务业上规模、生活性服务业上水平。一要提升发展传统服务业。加快社会管理服务智能化、信息化建设。支持商贸服务、港口物流、服务外包等重点行业快速发展，鼓励企业设立研发、设计、财务中心，打造江滨总部集聚区。二要加快发展现代服务业。通过规划引导、政策支持，推动休闲娱乐、健康养老、金融服务等产业发展提速、层次提升、比重提高。尤其是要发挥自贸区政策效应，依托上海股份托管交易中心孵化基地，加强对台金融合作，引进融资担保、典当、租赁等金融服务机构，构建两岸金融合作先行先试平台。三要彰显区域发展特色。充分挖掘马尾的历史文化、自然禀赋，加快海峡两岸文化创意产业园载体建设，促进文创产业集聚发展，切实把资源优势转化为产业发展动能；要着眼打造全省乃至全国重要旅游目的地，扩大船政文化品牌影响力，做好资源整合，强化营销策划，加大闽安历史文化名村保护开发力度，加快建设琅岐国际生态旅游岛，推动船政文化与旅游产业尽快形成叠加优势。

(三) 着力推动融合发展。产业融合既是适应经济新常态的客观要求，也是培育经济新增长点的主要动力，是调结构、促转型的关键所在。近年来，我区在电子信息、电子商务产业发展上形成了一定规模，要进一步强化互联网思维，落实“互联网+”行动计划，推进三次产业深度融合。一方面，要推动二、三产融合。大力推动生态保护与产业转型升级相融合，重点支持金属压延，光电信息和水产品加工等产业构建循环经济体系，实现生态化发展。切实发挥“国家新型工业化物联网产业示范基地”作用，借助互联网技术，强化与大型专业运营商和平台公司合作，发展“互联网金融”“互联网制造”“互联网研发”，推动产业向研发设计、品牌推广、系统集成等上下游延伸，引导传统产业通过互联网逐步实现柔性化、定制化生产，形成服务业与制造业相互支撑、相互促进的产业发展格局。另一方面，要大力发展特色现代农业。利用琅岐现有对台农业优势，依托红蟳、葡萄等特色农产品，坚持“引进来”“走出去”相结合的战略，推进农业与互联网融合创新，打造农产品

电商平台，形成“互联网+现代农业”“批发市场+农户”“定制农业”等新型产业化组织方式，拓宽农产品销售渠道，缩短流通环节，增加农民收入。

(四) 全面激发创新活力。企业自主创新是加快产业转型升级的活力源泉。要着眼于鼓励创新、激发活力，推动企业技术、产品、营销、管理的全面升级。一要加强引导。鼓励和引导企业重视品牌运作、强化互联网思维，树立“生产一代、试制一代、研发一代和构思一代”的生产经营理念，持续加大研发投入和新产品开发力度，争创更多的驰名商标和名牌产品，实现从跟踪模仿向自主创新转变。要引导企业主动对标国内外行业管理先进水平，运用大数据挖掘潜在市场需求，开展高效精准营销，最大限度地向管理创新、营销创新要效益。二要优化环境。尽快对接省、市产业扶持政策，制定出台我区具体配套措施，积极为企业营造公平有序的市场环境。加大资金扶持力度，引入社会资本，设立企业助贷基金，缓解中小微企业融资难问题。推动产学研合作，建设公共技术支持平台，强化知识产权管理和保护，形成促进中小微企业加快发展的政策组合效应，提高创新创业成功率，强化区域产业竞争力。三要完善服务。加大高成长型企业服务力度，建设一批拥有专业的天使投资人资源，能够提供融资、商业运作、技术创新等各种专业辅导，便利化、开放式的众创空间，有效满足“大众创业、万众创新”需求。健全人才激励机制，强化企业家队伍建设，推动企业家理念和价值观的全面升级，真正让产业转型升级从“政府意志”转变为“企业行为”。

三、加强领导，强化保障，努力形成推动产业转型升级的强大合力

加快产业转型升级，既是我区适应经济发展新常态的当务之急，也是实现跨越赶超的长久之策。全区各级各部门一定要高度重视，凝心聚力，共同打赢产业转型升级这场攻坚战。

(一) 强化组织领导。产业转型升级能否顺利推进，取决于领导干部这一关键少数。各级各部门要把产业转型升级作为今后工作的重点任务，强化紧迫意识，切实担起责任，不断增强工作的主动性、前瞻性、创造性、协调性，以上率下，齐心协力，形成全区上下“一盘棋”，加快推动产业转型升级。区四套班子主要领导每人要挂钩一个重点产业，区政府每月至少组织一次专题调研，每季度至少召开一次常务会，专门分析加快产业转型升级工作进展情况；镇（街）、功能园区主要领导都是推动本地区产业转型升级的主要负责人，要强化沟通协作，定期深入企业调研，及时协调解决问题，共同推进产业转型升级工作。

(二) 强化要素保障。产业转型升级是一项长期性、系统性的战略任务，必须精心谋划、精准发力、协调推进。

各级各部门要紧密对接省、市《实施意见》和《行动计划》及配套支持措施,全面梳理区内产业发展情况,认真研究转型路径和重点领域,科学制定实施方案,将政策不断细化、量化、实化,特别是要围绕战略性新兴产业、现代服务业、高端装备制造业等重点行业,逐个制定转型升级的实施方案,逐一提出含金量高、操作性强的扶持措施,确保政策无缝对接、落地生根、开花结果。要强化财税政策和政府投资的导向作用,落实好研发投入加计扣除等税收鼓励政策,统筹整合现有各项扶持资金,重点投向智能制造、高端装备以及“四基”等转型升级的关键领域。要完善引进人才的绩效激励、住房保障、配偶安置、子女就学等政策,尽快引进一批国际化高端人才,发挥人才在产业转型升级中的支撑作用。

(三)强化执行落实。全区上下要大力弘扬“马上就办、真抓实干”精神,自觉践行“三严三实”和“四个人”要求,拿出“逢山开路、遇河架桥”的闯劲,“踏石留印、抓铁有痕”的韧劲,“甩开膀子、迈开步子”的干劲,转作风、抓落实,

全力推动产业转型升级各项任务落到实处。要健全完善“四个万家”“三比一看”“企业服务月”等工作机制,践行“一线工作法”,“面对面”调研、“心贴心”服务、“点到点”施策,同企业“手拉手”前行,着力破解产业转型升级中遇到的困难和问题,助力企业爬坡过坎、转型升级。要坚持“一月一调度、一旬一督查”,以强有力的督查,倒逼产业转型升级各项任务落实到位。要严肃整治“为官不为”“庸懒散拖”“推诿扯皮”,强化问责问效,对推动产业转型升级不积极、不主动、不作为、乱作为的干部,坚决实行“下课问责”。

同志们,推动产业转型升级事关改革发展全局,是当前及今后一个时期重中之重的工作。我们一定要按照中央和省委、市委的部署要求,抢抓机遇、奋勇争先、真抓实干,全力加快产业转型升级步伐,全面推进马尾新城和自贸区建设,努力为福州新区开放开发,建设机制活、产业优、百姓富、生态美的新福建作出新的更大贡献!

2015年12月3日在区委八届十一次全会上的讲话

区委书记 许毅青

同志们:

这次全会的主要任务是,深入学习贯彻党的十八届五中全会和省委九届十五次全会、市委十届十一次全会精神,审议通过《中共福州市马尾区委关于制定马尾区国民经济和社会发展的第十三个五年规划的建议》,动员全区上下凝心聚力、抢抓机遇、锐意进取,以福州新区建设为引领,加快建成“宜居宜业、开放现代”马尾新城,全力推动马尾科学发展跨越发展,率先全面建成小康社会。

一、认真学习领会,切实把思想和行动统一到中央和省委、市委决策部署上来

党的十八届五中全会是在我国进入全面建成小康社会决胜阶段召开的一次重要会议。全会审议通过的“十三五”规划建议,鲜明提出了创新、协调、绿色、开放、共享的发展理念,明确了今后五年我国发展的指导思想、目标任务和重大举措,描绘了全面建成小康社会的宏伟蓝图,是一个具有里程碑意义的纲领性文件。我们务必认真学习领会、吃透精髓要义。

11月13日,省委召开九届十五次全会,认真贯彻党的十八届五中全会精神,对我省“十三五”时期经济社会

发展作出全面部署。尤权书记发表的重要讲话、全会审议通过的省委《建议》,符合中央精神,切合我省实际,对于加快福建经济社会发展具有重要的指导意义,必将引领全省上下凝心聚力奔小康,全力以赴促跨越。

11月18日,市委召开十届十一次全会,杨岳书记就如何贯彻落实党的十八届五中全会和省委九届十五次全会精神,全力推动“十三五”期间省会科学发展跨越发展,提出要认真学习、深刻领会,进一步把思想和行动统一到中央、省委决策部署上来;要站位全局、立足长远,切实增强加快“十三五”福州发展的责任感、使命感;要明确目标、聚焦重点,全力建设更具实力、更富活力、更有魅力的现代化新福州;要加强领导、强化责任,为实现“十三五”目标任务提供坚强保障。

全区各级党组织要把学习贯彻中央和省委、市委全会精神作为当前的一项重要政治任务,与学习贯彻习近平总书记系列重要讲话精神相结合,与加快马尾新城和自贸区建设的生动实践相结合,深入学习领会,抓好贯彻落实,切实把思想和行动统一到中央和省委、市委的决策部署上来,并转化为奋发拼搏、开拓进取的强大动力,努力开创

马尾科学发展跨越发展的新局面。

二、科学研判形势，切实增强加快马尾“十三五”发展的责任感紧迫感

“十三五”时期是马尾新一轮加快发展的重要战略机遇期，但所面临的发展环境将发生深刻变化。我们必须站位全局、立足长远，全面分析、准确把握未来五年我区发展的阶段性特征。

(一) 发展机遇千载难逢，我们必须用足用好。2011年以来，马尾新城建设被先后写入省、市党代会报告，马尾迎来了新一轮转型发展历史机遇。在中央支持福建和福州加快发展的背景下，国务院先后批准设立福建自由贸易试验区、福州新区，以及支持福州建设21世纪海上丝绸之路枢纽城市、生态文明先行示范区，这“四区叠加”的国家战略层面支持，省、市又把开发区放在重要的位置来谋划和推进，赋予了马尾更大的发展平台和更多的政策倾斜，使马尾的政策优势集中、区位优势越发凸显。面对千载难逢的战略机遇期和发展黄金期，我们恰逢其时、责无旁贷，必须充分认识和把握机遇的时效性，主动抢抓、用足用好，持续放大政策效应，切实把机遇加速转化为竞争优势、发展胜势，继续在福州新区、自贸区建设中，敢为人先、勇立潮头，让发展机遇真正成为马尾加快发展的助推器。

(二) 发展基础扎实牢靠，我们必须乘势而上。自1985年开发区设立以来，经过30年开发建设，马尾发展面貌今非昔比。特别是“十二五”期间，经济增长的质量效益不断提升，科技创新能力持续增强，高新技术产业加速集聚，对台交流合作持续深化，生态文明建设成效斐然，基础设施显著改善，城乡面貌焕然一新，发展动能和后劲不断增强，马尾形成了产业、对台、文化、生态等比较优势。党的十八大以来，随着群众路线教育实践活动、“三严三实”专题教育的深入开展，党员干部思想作风和能力水平明显提高，“特事特办、马上就办”工作作风得到大力弘扬，“滴水穿石、敢为人先”开发区精神深入人心，这些都为马尾“十三五”发展奠定坚实的基础，提供有利的环境和条件。我们必须保持定力、顺势而为、乘势而上，加快推动马尾发展再上一个新台阶。

(三) 发展挑战更加严峻，我们必须奋力攻坚。“十三五”期间，我们面临着矛盾叠加、风险增多的严峻挑战。从外部环境看，全球经济治理体系深度变革，国际金融危机深层次影响依然存在，我国经济进入新常态后，经济下行压力不断加大，发展不协调等问题比较突出。从自身发展来看，经济总量规模偏小，产业层次偏低，创新能力不强，发展空间和环境约束日益趋紧，深化改革、扩大开放水平有待提高；城市环境、公共服务、民生配套与群众的期盼还有差距；干部队伍的能力素质与马尾新城和自贸区建设的形势任务还不相适应，等等。从面临风险来看，随着产业转型、

社会转型的加快，影响发展的不稳定不确定因素日益增多，将给发展带来诸多影响。我们必须趋利避害、精准发力、真抓实干，努力开创马尾“十三五”发展新局面。

三、突出工作重点，以新的理念推动马尾发展再上新台阶

按照中央和省委、市委部署要求，结合马尾实际，区委确定“十三五”经济社会发展指导思想是：高举中国特色社会主义伟大旗帜，全面贯彻党的十八大、十八届三中、四中、五中全会精神，以邓小平理论、“三个代表”重要思想、科学发展观为指导，深入贯彻习近平总书记系列重要讲话精神，坚持“四个全面”战略布局，树立创新、协调、绿色、开放、共享的发展理念，以福州新区为引领，以提高经济发展质量和效益为中心，以转型升级为主线，以创新驱动为引擎，以改革开放为动力，以提升人民群众获得感为目的，统筹推进经济、政治、文化、社会、生态文明和党的建设，率先全面建成小康社会，为建成宜居宜业、开放现代的马尾新城奠定更加坚实的基础。

依据上述指导思想，区委《建议》明确提出了“十三五”时期发展的五个方面目标和十一项重点任务。在具体推进中，必须切实做到：一是突出理念引领。坚持把五大发展理念贯穿于改革发展稳定各项工作中，以新的理念引领发展行动、破解发展难题、增强发展动力、厚植发展优势，全面提高发展的平衡性、包容性和可持续性。二是致力加快发展。围绕基本建成马尾新城，率先全面建成小康社会这两个目标，以强烈的发展意识、卓越的发展业绩，保持较快增长速度，做大经济总量。三是坚持产城融合。以福州新区为战略引领，坚持马尾新城建设与产业转型升级双轮驱动，推进产业发展实力和城区宜居品质同步提升，努力打造宜居宜业、开放现代的马尾新城。四是加快转型升级。以科技创新为核心，做大做强先进制造业、战略性新兴产业、海洋经济、现代服务业，着力转变经济发展方式、优化经济结构，构建开发区现代产业体系。五是注重共建共享。坚持发展为了人民、发展依靠人民、发展成果由人民共享，着力解决“上学难、就医难、出行难”等民生事业问题，实现共同迈入全面小康社会。

“十三五”期间，经济社会发展再上一个新台阶，首先，综合实力明显提升。地区生产总值保持在年均9.5%左右的较快增长速度，提前实现地区生产总值比2010年翻一番，到2020年三次产业比重调整为0.8：53：46.2，发展质量和效益明显提升。第二，马尾新城基本建成。“两组团一廊道”规划布局全面形成，新型城镇化建设加快推进，城乡一体化发展，人流、物流、信息流和资金流加速汇集，初步形成较为完善的高端产业、基础设施及生态体系。第三，生态优势更加凸显。主体功能区布局和生态安全屏障基本形成，覆盖全社会的生态文化体系基本建立，率先建成生

态文明先行示范区。第四,改革创新持续深化。以制度创新为核心的自贸试验区建设取得明显成效,海丝核心区建设取得突破,以企业为主体的自主创新能力显著增强,若干领域改革走在全国前列。第五,人民生活全面改善。提前实现城乡居民人均收入比2010年翻一番,覆盖城乡居民的教育、医疗、交通等公共服务体系更加健全,就业、社保、住房、养老等社会保障体系不断完善,居民生活品质明显提升,社会更加和谐稳定。

提交全会审议的区委“十三五”《建议》,是指导马尾未来五年发展的基本遵循。文件审议通过后,全区上下必须认真贯彻,全面落实,凝心聚力,共同推动马尾发展再上新台阶。这里,我着重强调五个方面工作:

一要坚持科学发展,保持平稳较快增长。保持一个较快的增长速度,是建设福州新区的必然要求,也是建成马尾新城的重要保障。这就要求我们必须进一步发挥投资的关键作用、消费的基础作用和出口的促进作用,确保经济增速稳定在9.5%的预期区间。要做大投资增量。发挥财政资金撬动作用,把投资重点放在调结构、补短板、惠民生上。调结构主要是优化存量、做大增量,大力发展新兴产业;补短板主要是补交通、医疗、水利和城乡公共基础设施的短板;惠民生主要是做好就业、养老以及社会保障等工作,及早策划储备一批既利当前又益长远、促进转型升级、增进民生福祉的重大项目,形成“谋划一批、签约一批、开工一批、投产一批”滚动发展态势。要提升消费水平。适应居民消费需求变化,进一步完善消费环境,拓展旅游、健康、信息、教育等新的消费热点,培育和释放农业转移人口等新兴消费群体的消费潜力。加快完善物流环境,发展跨境电子商务,创新实体消费平台,打造一批功能齐全、特色鲜明的购物广场、商业综合体。要增强出口效益。加强对重点行业 and 企业的帮扶引导,提高出口产品附加值,提升企业的国际竞争力。要创新国际贸易方式,提高通关效率,积极抢占新兴市场,推动出口市场多元化,努力巩固和扩大国际市场份额。

二要坚持新区引领,加快建成马尾新城。马尾新城作为福州新区建设的先行示范区,促进各项建设提速提质,加快建成基础设施完善、产业协调配套、环境宜居、生态优美的现代化新城区。要坚持规划引领。严格落实福州新区总体规划,围绕马尾新城“两组团一廊道”建设格局,结合城市山水特色、文化传统,统筹考虑“一城区、四片区”规划,加快提升“快安”“马江”,大力发展“亭江”“琅岐”,推动产业布局、居住空间、公共服务、生态廊道等城市功能有机融合,彰显新城之“新”、新城之“美”。要坚持基础先行。持续完善路网、场站等交通基础设施建设,加快马尾大桥等重大交通路网建设,争取地铁2号线马尾延伸段、BRT动建,提升港口综合服务能力,完善教育、医疗、

给排水等公用设施建设,重点加快建设亭江防洪防潮工程、闽江下游防洪堤福州段、天台水库等重大水利设施,提升城市承载能力。要坚持城乡一体。促进城乡加快一体化发展,切实增强城市综合服务功能,加大旧屋区改造和安置房建设力度,提升城区宜居品质。重点推进琅岐国际生态旅游岛的开发建设,进一步明确细化琅岐岛发展定位和产业规划,整合提升琅岐人文、生态优势,加快环岛路、闽江马尾对台综合客运码头等重大基础设施建设,拓宽开发建设的融资渠道,争取将琅岐岛建设成为对台自由贸易岛。

三要坚持创新驱动,加快产业转型升级。产业转型升级是“十三五”发展的重中之重。我们要主动适应发展新常态,着力在做大总量中优化结构、加快发展中提升质量、协调互动中促进转型,加快打造开发区产业升级版。要强化集聚发展。立足开发区产业基础,主动跟进“工业4.0”和“中国制造2025”,完善功能园区基础设施,扭住龙头骨干企业这个“牛鼻子”,着力引进一批成长性高、竞争力强的重大产业项目,推进电子信息、智能制造、高端装备制造、手游产业、软件、显示器件、计算机与网络产品、现代通信、微电子、环保节能、海洋产业等一批重点产业建设,做大做强一批配套完善、集聚力强的产业平台,形成集聚发展态势,力争到2020年电子信息产业产值超千亿元。要强化创新发展。按照“政府引导、企业主导”的原则,抢抓国家鼓励大众创业、万众创新的契机,对接中央和省市扶持政策,出台配套支持创新发展实施方案,鼓励企业深化与院校、科研机构战略合作,推进创客空间、创业孵化器、中试基地、检测检验中心、公共实验室、标准化中心建设,为企业创业提供技术支撑平台,做大做强一批主业突出、影响力强的创新型企业和高新技术企业。要强化融合发展。落实“互联网+”行动计划,以电子信息、软件等重点优势产业为突破,以跨境电商产业园和对台物联网应用示范基地建设为带动,推进互联网与制造业、都市农业融合创新,发展交易平台、应用平台、支付平台等,实现生产制造可视化、组织网络化、服务个性化,带动电子商务、物联网、车联网、互联网游戏、现代都市农业等新业态加快发展,打造一批新的经济增长点。

四要坚持改革开放,增强发展动力活力。深化改革与扩大开放是激发体制活力的重要途径,也是加快发展的动力所在。要以改革促开放、以开放促改革,不断推动内生增长与外延拓展共同提升,为马尾跨越发展拓展新空间、增添新优势。要打造优质发展环境。突出市场导向,坚持放管结合,建设统一开放、竞争有序的市场体系,让各类要素在更宽广的领域能够自由流动,让马尾的投资环境更加公平、更加高效,让马尾成为投资者的福地。要坚持以打造服务型政府为目标,深化政府机构改革,完成新一轮行政审批制度改革,严格实施绩效管理和行政问责制,实

行权力清单、责任清单、负面清单制度，营造更加公平高效、充满活力的发展环境。要拓展对外交流平台。以自贸区建设为契机，以项目测试为载体，从制度建设和运作方式上加快与国际接轨，尤其是要加强与台湾自由经济示范区合作对接，引进融资担保、典当、租赁等金融服务机构，全力推进“五大中心、五大平台”建设。以中国船政文化城为平台，以海洋产业合作为纽带，大力推动船政文化“走出去”，做大做强东盟海交所，不断加强东盟现代海洋产业合作，推动与“海丝”沿线国家产业之间的深度合作。要发挥非公经济作用。放宽市场准入，拓宽民间投资领域和范围，鼓励和引导民间投资参与基础产业、市政公用事业等投资，提高民间投资在全社会投资中的比重。鼓励非公企业实施股权招商，参与国有企业改革，支持有条件的非公企业积极拓展境外业务或在境内外上市，支持民营资本发起或参与设立村镇银行，提升经济发展内生动力。

五要坚持成果共享，提升人民幸福指数。全面建成小康社会，是“五位一体”全面进步的小康，是实现所有区域和人口全面覆盖的小康。要加快补齐短板。“上学难、就医难、出行难”，快安、亭江内涝，琅岐基础设施薄弱等问题，是马尾人民关注的热点民生问题，这些都是我们最需要突破、最需要补齐的短板，要坚持保基本兜底线，把工作中心和财政投入的重点，放在补足这些短板上，切实解决好人民群众关注的热点难点问题。要强化社会保障。全面建成小康，要着力促均衡，特别是要聚焦城乡、区域和群体间基本公共服务均等化，通过健全完善城乡发展一体化体制机制，全面实施新农村“幸福家园工程”“美丽乡村”建设，让更多基础设施和民生事业项目向农村地区延伸。要加快公共服务投入机制和供给方式创新，不断提高共建能力和共享水平，逐步提高公共服务的标准和质量。要完善公共就业创业服务体系，推动实现更加充分、更高质量的就业。要注重生态文明。生态是实现全面小康不可或缺的关键一环。要坚持走绿色发展新路，满足人民群众对更好生态环境的追求和期盼，秉持“绿水青山就是金山银山”的理念，巩固国家生态区创建成果，持续推进生态文明建设，加快建成生态文明先行示范区。要全面落实主体功能区规划，加快启动海绵城市行动计划，深入推进湿地公园、绿道网络等大生态建设，加强饮用水源保护和大气、土壤等污染防治，努力打造清新马尾。要加强法治建设。坚持系统治理、依法治理、综合治理和源头治理，促进治理主体多元化、治理体制透明化和治理模式多样化，不断提升社会治理水平。要深化法治马尾建设，营造更加公平正义的社会环境，确保人人享有平等参与、平等发展的权利。要健全有效预防和化解社会矛盾体制机制，持之以恒抓好反恐防暴、安全生产、食品安全等工作，打造人民群众安居乐业的“平安马尾”。

四、加强组织领导，确保实现“十三五”规划各项目标任务

做好“十三五”工作，关键在加强和改善党的领导。全区各级党组织要增强责任意识，强化使命担当，主动适应经济发展新常态，创新发展理念、体制、方式方法，确保“十三五”各项目标任务落到实处。

一要强化能力提升。新形势新任务对各级领导班子和领导干部提出更高的要求。党员干部特别是领导干部要不断锤炼新能力，加强调研思考，强化实践历练，着力提高领导科学发展、驾驭复杂局面、处理棘手问题、做好群众工作的能力，更加自觉地运用法治思维和法治方式，深化改革、推动发展、化解矛盾、维护稳定，依法协调和处理各种利益问题，努力成为领导经济社会发展的行家里手。

二要强化作风转变。没有过硬的作风，再好的目标也会落空，再美的蓝图也难实现。要按照习总书记提出的“四有”“四个人”的要求，大力弘扬“马上就办、真抓实干”优良作风，认真践行“三严三实”，积极倡导敢为能为有为的责任意识，出实招、干实事、求实效，坚决纠正怕出错、怕担责的错误思想，努力形成狠抓落实、崇尚实干的浓厚氛围，做到心无旁骛谋发展，一步不让抓落实，只争朝夕干事业，努力创造新业绩，实现新发展。

三要强化责任落实。目标任务确定之后，关键在落实。要认真贯彻全面从严治党要求，真正把纪律和规矩挺在前面，始终做到党性坚强、党纪严明，确保政令畅通。要发挥示范带头作用，做到守土有责、守土尽责，既当“指挥员”，又做“主攻手”，带头谋划思路举措，按照“可量化、可调度、可督查、可考核”的标准，进一步细化目标任务，明确时间表、路线图，将任务逐项分解到岗、落实到人，确保“十三五”规划各项目标任务落到实处、取得实效。

四要强化考核奖惩。激发干事创业热情，重在选好干部、用好干部、匡正导向。要深化干部人事制度改革，加快建立有利于科学发展的目标体系、考核办法、奖惩机制，更加注重在发展主战场、基层第一线中考实绩、论担当、比作为，以鲜明的导向促进“十三五”发展。纪检监察机关、督查效能部门要加强过程监管，强力整肃“为官不为”，坚决实行“下课问责”，做到履责尽责不懈怠、追责问责不含糊。各级党员领导干部要严格遵守《廉洁自律准则》和《纪律处分条例》，坚决落实八项规定和相关实施办法，为“十三五”发展营造风清气正的政治生态环境。

同志们，“十三五”的奋斗目标已经明确，让我们更加紧密地团结在以习近平总书记为总书记的党中央周围，抢抓机遇、锐意进取、真抓实干，努力在福州新区开放开发中走前头，为基本建成宜居宜业、开放现代的马尾新城，率先全面建成小康社会而努力奋斗！

2015年12月3日在区委八届十一次全会上的工作报告

区委书记 许毅青

各位委员，同志们：

我受区委常委会委托，向全会报告今年以来的工作，请予审议。

一年来，在中央和省委、市委的正确领导下，区委常委会深入贯彻党的十八大和十八届三中、四中、五中全会精神以及“四个全面”的战略布局，认真贯彻习近平总书记系列重要讲话和来闽考察重要讲话精神，抢抓中央大力支持福建、福州加快发展，国务院批准设立福建自由贸易试验区、福州新区等重大战略机遇，努力化解经济下行压力，以深入开展“三严三实”专题教育为契机，以加快产业转型升级为关键，以加快马尾新城建设为重点，推动全区经济社会各项事业发展取得新成效。预计1—11月，全区完成规模以上工业增加值213亿元，增长0.5%；全社会固定资产投资256亿元，增长25%；社会消费品零售总额153亿元，增长22%；财政总收入（不含基金）26.28亿元，增长2.54%；地方财政收入14.94亿元，增长1.72%；实际利用外资2.32亿美元，增长14.6%；出口总额23.556亿美元，下降15.3%。同时，全力推动政治建设、文化建设、民主建设、生态文明建设和党的建设取得新进展。重点报告以下几个方面工作：

一、认真研究谋划“十三五”发展。区委常委会对我区“十三五”时期经济社会发展高度重视，积极推动科学编制“十三五”规划。成立了由区委书记任组长的规划编制工作领导小组，印发《马尾区“十三五”规划研究编制工作方案》，明确了对未来五年发展的规划编制工作的总体要求、主要任务、进度安排等，党的十八届五中全会后，我们认真学习贯彻中央和省委、市委全会精神，深刻把握“五个发展”的新理念，结合谋划福州新区开发建设，专门召开区委常委务虚会，进一步深化细化“十三五”发展思路举措的研究谋划。我们发扬民主、集思广益，召开多场专题座谈会，在广泛征求意见的基础上，形成了《中共福州市马尾区委关于马尾区国民经济和社会发展第十三个五年规划的建议》（讨论稿），提交本次区委全会审议。

二、全力推动马尾新城建设。坚持把马尾新城建设作为福州新区开发建设的重要载体，持续强化项目带动，扎实推动重点项目建设。2015年安排区级重点项目185项，1—

11月份完成投资157.14亿元。其中，省级2014—2018行动计划重大项目11项，超序时进度37.1个百分点；市级（新区）重点项目56项，超序时进度15.7个百分点。

琅岐开发建设步伐加快。推动琅岐总体规划调整，加快岛内土地收储报批、市政道路管网建设和生态保护等相关工作。琅岐环岛路二期（西北段）、海西天然气管网工程将于年底竣工；环岛路三期明年初启建，琅岐新水厂及水源建设、东绕城高速琅岐段征迁等项目进展顺利。琅岐岛特色海洋经济园、中非渔业合作基地、雁行江两岸片区综合整治、企业总部以及海峡旅游综合开发等项目前期准备工作加快推进。2015年琅岐开发建设项目32项，完成投资约25亿元。

城市功能配套持续完善。积极配合市直有关部门，加快推动东部快速通道、马尾大桥、104国道改线、福平铁路等重大交通基础设施项目建设。投资2.13亿元推动沿山通道、儒江大道等13个市政道路建设项目，启动立体停车场、铁南东路一期等9个项目改造提升。马尾综合体育馆、档案馆、青少年活动中心等社会事业项目陆续建成投用。中环广场、名城城市广场等商贸综合体相继竣工。天台水库、迷云山塘、亭江岸线外移、琅岐西部防洪堤等重大水利项目加快推进，海绵城市加快建设，防灾减灾体系进一步完善。

生态文明建设成效显著。坚持把宜居环境建设作为巩固国家生态区、生态工业示范园区创建成果的重要抓手，集中实施了君竹明渠等内河整治工作。完成旧改征收面积约27万平方米，拆除“两违”面积约25万平方米。投入734万元建设美丽乡村，红光、长柄、英屿等“幸福家园工程”进展顺利。全面建成宗棠路绿轴、天马山二期、魁岐溪边公园、亭江滨江公园等城市景观工程。完成省、市下达“四绿”任务650亩，全区新增绿地面积8.7万平方米，改造绿地面积6.7万平方米。马尾的环境质量持续位居全市前列。

三、全面加快产业转型升级。注重提高经济增长质量和效益，坚持创新驱动，对接自贸区产业发展规划、福州新区总体规划，积极培育经济新增长点，加快推动产业转型升级，全力构筑现代产业体系。

千方百计稳增长。区委召开八届十次全会审议通过《关于进一步加快产业转型升级的实施意见》和《马尾区实施

《中国制造 2025》行动计划》，明确了加快产业转型升级、打造开发区产业升级版的思路举措。充分发挥投资、消费、出口在经济稳增长方面的拉动作用，在城市公建配套、市政路网、城乡环境整治等方面增加有效投资 5 亿元；日常消费品实现零售额增长超 70%，拉动限额以上企业零售额增长近 30 个百分点；加大出口信保支持力度，促进外贸出口平稳增长。深入开展了“百名干部入百企”调研活动，现场协调解决企业困难和问题 100 多项，并组织“大回访”活动，推动服务企业工作常态长效。认真总结回顾了两年多来市委 3 号文件的执行落实情况，对照省政府支持福州新区加快发展《若干意见》，进一步加快新区重点项目建设，确保经济平稳较快增长。

精准发力调结构。持续推动产业龙头做大做强，重点支持现有 32 家省级、市级龙头企业加快发展，全区 140 家规模以上企业实现产值 731.4 亿元。加大传统产业技术改造力度，今年市级重点技改项目 20 项，完成投资 11.07 亿元，建成万德电气特高效节能电机、华映显示智能面板、中铝瑞闽填平补齐（一期）、正泰高档纺纱等项目。积极培育新兴产业，开发区互联网游戏产业园注册企业数达 141 家，注册资本超 17 亿元，营业收入达 10 亿元。全区现有经认定物联网企业 35 家，预计今年实现产值 365.5 亿元，马尾成为国家新型工业化产业示范基地（物联网）。大力发展都市现代农业，推动琅岐海峡两岸农业合作示范区加快建设。

多措并举促转型。现代物流、金融保险等服务业加快发展，上市企业、总部经济加速集聚，产业服务平台建设成效明显。出口加工区建成跨境电商保税仓库 45000 平方米，全区现有金融机构 15 家、金融服务公司 21 家、类金融机构 7 家，建成福建自贸区首家多层次资本交易中心，打造江滨 10 公里金带，启动金融小镇、IBD、创客空间建设。去年以来，昇兴集团成功在深交所上市，创高等 7 家企业分别在新三板成功挂牌，目前全区共有上市企业 18 家。两岸高新技术产业合作基地建设先端材料研发合作中心、物联网应用示范中心、自贸区企业公共服务平台、现代服务业合作中心、智慧城市研发中心。

四、持续深化改革扩大开放。以自贸区改革创新为契机，突出对台交流合作，着力释放改革红利，迸发开放活力，增创马尾发展新优势。

深化自贸区改革试验。自贸区挂牌以来，我们坚持把制度创新、投资贸易便利化以及建设国际化营商环境作为核心任务。首创“一表申报、一口受理、并联审批、一照一码”，企业注册一日办结，核准企业名称 4500 余户，新设立企业 2800 余家，注册资本达 487 亿元，共实施重点试验任务 71 项，体制机制创新 39 项。争取省政府出台 13 条措施、福州海关出台 9 项政策，支持中国—东盟海产品交

易所拓展金融服务功能。成立跨境电子商务政府公共服务平台和监管中心，为跨境电商企业提供一站式服务。

持续推动重点领域改革。出台我区重点改革任务《实施规划（2014—2020 年）》，持续深化简政放权，统筹推进相关领域改革。编制完成行政权力和公共服务事项清单，梳理区直部门责任清单并制定权力清单运行流程图。区行政服务中心入驻单位达 28 家，提供服务事项 260 项，全区行政审批目录事项平均审批时限压缩至法定时限 30% 以内，审批环节 100% 达到市里下达的“3+1”“2+1”环节要求。积极开展政府与社会资本合作（PPP）试点，激活民间投资。医疗卫生、文化体制、政府机构及事业单位分类改革有序推进。

不断加快对外开放步伐。立足“两马”先行先试，强化对台交流，持续开展了“两马”同春闹元宵、“两马”体育联赛等传统活动，马尾、马祖首度联合参展海峡两岸经贸交易会。“两马”小三通直航有效拓展，全面落实人员往来便利措施，启动建设总面积 13 万平方米的海峡青年交流营地项目。加大内引外联力度，“5·18”签约外资项目 30 项，总投资 5.4 亿美元，内资项目 17 项，总投资近 60 亿元；落实“6·18”对接成果项目 73 项，总投资 7 亿元。“9·8”投洽会签约项目 24 项，总投资 35.5 亿元。

五、切实保障和改善民生。坚持统筹兼顾、民生优先，大力实施民生工程，解民困、保民安，推动改革发展成果普惠共享，不断增强人民群众的获得感。

完善社会保障体系。积极开展就业服务，组织现场招聘会 18 场次，累计提供 4500 多个岗位。截至目前，全区城镇新增就业 6866 人，农村转移就业 1564 人，失业人员再就业 268 人，失业率为 1.14%。社会保障水平不断提高，城镇居民基本医疗保险政府补助标准从每人每年 340 元提高到 400 元，城乡居民社会养老保险的基础养老金标准提高至每人每月 100 元，新农合筹资标准提高到每人每年 490 元，生育保险待遇标准从最高限额 600 元调整为包干支付 1000 元。发放 60 周岁以上被征地农民老年养老补助金 1392.72 万元。

加大民生事业投入。持续围绕解决“三难”问题，加大区财政对民生项目的投入力度。今年安排为民办实事项目 16 项，均按序时进度加快推进。总投资 7.4 亿元，推动 13 个学校建设项目，开发区幼儿园、亭江中学综合楼等已竣工投用，顺利通过义务教育标准化学校评估验收。投入 1300 万元用于公立医院增加设备、引进人才，开发区医院床位数增加至 318 张。加快马尾镇卫生院、亭江镇卫生院“中医馆”建设，改进完善 62 个基层卫生所诊疗条件。优化延伸公交线路 3 条，新增 2 个公交站点，改造提升新式公交站台 7 个，建成投用青洲公交枢纽站，加快建设琅岐公交

枢纽站。

加强和创新社会治理。持续深化反颠覆、反恐怖、反邪教斗争,全面落实重大决策社会稳定风险评估制度,保持社会大局持续稳定。深化“平安马尾”建设,前三季度公众社会治安安全率、“平安创建”知晓率和维稳工作队绩效考核均在全市名列前茅。我区荣获全省第三批“平安县(市、区)”称号,三个镇街被授予“平安乡镇(街道)”,31个村(社区)、62个单位通过了第一批“平安村(社区)”和“平安单位”验收。健全多元调解机制,今年以来成功调解各类矛盾纠纷663件,调解成功率达97%。社会治安防控水平进一步提高,村居网格化建设持续加强。

六、扎实做好宣传思想文化工作。坚持思想引领,强化正面宣传和舆论引导,全面加强新形势下宣传思想文化工作。

强化理论武装和舆论引导。以学习贯彻习近平总书记系列重要讲话和对福建工作的重要指示为重点,结合自贸区、福州新区建设,不断加强和完善党委中心组学习,今年以来组织集体学习11次。开设“丝路马尾”社科讲坛,切实办好《马江视野》杂志,今年以来在中央、省、市及境外主要媒体上刊播新闻报道共1130条篇(条),其中187篇专版被国内知名媒体转载,巩固壮大健康向上的主流舆论宣传。完善互联网管理体制和工作机制,强化网络舆情分析和研判,编写上报1300多条优秀的网络舆情信息。

提升船政文化影响力。全面推进“马尾·中国船政文化城”的开发建设,完成船政衙门及前后学堂复建工作,建成船政时空隧道。与“台湾海军军官学校校友文教基金会”合作成立“台湾中华船政文化发展交流协会”,积极引入台湾文创企业入驻船政文化街区,“中国电影家协会海峡两岸电影交流工作委员会”在船政格致园正式挂牌。成功举办第六届海峡两岸船政文化研讨会、第五届船政文化网络知识竞赛、中国船政·海峡青年半程马拉松赛等系列活动。截至目前,船政文化景区共接待游客人数约120万人次。

推进精神文明建设。积极树立典型,培育和宣传社会主义核心价值观,推荐“最美人物”“身边好人”“道德模范”20多人次,覃才波、翁希明、杜进兴被评选为第四届福州市道德模范候选人,周华官被推荐为福州市“最美农民”、福建省“最美农民”候选人。大力宣传开发区精神,成功举办纪念开发区设立30周年文艺晚会,编辑出版《倾情马尾》《奋进30年》宣传画册。围绕承办首届青运会男篮赛事,扎实开展社会氛围营造、志愿服务、创建督查和文明引导。马尾获评2012—2014年度省级文明城区。

七、稳步推进社会主义民主政治建设。始终坚持依法治国,积极探索加强民主建设的新途径、新方式,努力营造民主团结、安定和谐的政治环境。

加强和改进人大工作。健全和完善党委领导人大工作的各项制度,支持区人大及其常委会依法履行职权,围绕区委中心工作,在全面深化改革、加快马尾新城建设、保障和改善民生等方面依法开展监督工作。截至目前,区人大开展执法检查活动4项,专题询问1项,听取审议“一府两院”专项工作报告18项,有力推进了依法行政、公正司法。

加强政协和统战工作。推进政协履职制度化、规范化、程序化。高度重视政协报送的调研报告、意见建议、社情民意的使用和提案的落实。抓好中央统战工作会议和《条例》精神的贯彻落实,充分调动全区民主党派、工商联、无党派人士建言献策的积极性。严格落实党管武装工作制度,增强议军会、述职会、过军事日等制度运行质效。民族、宗教、侨务、海外联谊等工作取得新进展。

加强依法治区工作。深入开展法治马尾建设,扎实推进法治县(市)区、民主法治村(社区)创建活动。加快推进公共法律服务体系建设,推动流动法律公共服务常态化。广泛开展法治宣传教育,认真做好“六五”普法迎检验收工作,全面推动“法律六进”,举办各类法制讲座13场,开展主题宣传活动15次,组织文艺演出8次,赠送法律宣传品15000多件,法律书籍3000余册,全区学法、知法、用法、守法氛围进一步形成。

八、着力推动全面从严治党落到实处。深入践行“三严三实”要求,切实担负起全面从严治党政治责任,全面提高党建科学化水平,营造良好政治生态,为发展提供坚强保障。

严明政治纪律和政治规矩。坚持纪在法前、纪严于法,把政治纪律和政治规矩摆在首位,坚决查处有令不行、有禁不止等行为,确保政令畅通。认真学习贯彻《廉洁自律准则》和《纪律处分条例》,持之以恒落实中央八项规定精神,深入查纠“四风”,切实加强党的纪律建设。今年以来查处违反中央八项规定精神问题14起,给予党政纪处分12人。严肃整治“为官不为”,处理7人,效能问责8人。

扎实开展“三严三实”专题教育。严格按照中央和省、市委、市委的统一部署,坚持抓好学习教育,区委常委带头讲党课,认真组织开展好专题学习研讨;坚持边学边查边改,将党的群众路线教育实践活动中整改不到位的问题列入专题教育整改范围;深入学习弘扬谷文昌精神,全面践行“四有”“四个人”要求。突出问题导向,专题教育开展以来,区委班子带头,全区处级以上干部逐一建立清单,重新梳理领导干部问题822个,推动18个专项35个内容整改落实。

深化干部人才队伍建设。规范干部选任工作,建立健全全区干部任用、管理、激励、监督等机制,坚持从重点项目、基层一线、艰苦岗位选拔干部,今年以来提拔科级干部18

名。深入开展“才聚新区·智汇马尾”人才强区试点工作，大力实施“123”人才工作法，引进和培养各类优秀人才，全区目前人才总量达4.37万人。严格干部监督管理，消化超职数配备干部，健全干部谈心谈话、诫勉询问制度，开展领导干部个人有关事项报告抽查核实。

强化基层党组织建设。大力推进基层党建创新，全面推行村级便民代办和民情工作一体化服务机制，严格落实基层党建责任“查述问评”考评机制，深入推广“168”农村党建、“135”社区党建工作模式，非公企业党组织覆盖率达76%，扎实做好村级（社区）组织换届选举工作，区委常委带头深入重难点村，认真分析选情，研究制定预案，正确引导参选，全区62个村13个社区提前顺利完成换届选举任务。

从严推进反腐倡廉。强化党风廉政建设主体责任和监督责任，严格落实任前廉政谈话制度、“八不准八不得”纪律要求，坚持抓早抓小、防微杜渐。主动配合省委巡视组在我区开展巡视工作。持续推进纪律检查体制改革，严格落实区直各部门、各镇街纪检组长、纪委书记专职配备。加大纪律审查力度，今年以来查处案件25件，诫勉谈话7人。

一年来，区委常委会工作取得的成绩，是全区上下共同努力的成果，与各位委员、候补委员作出的辛勤努力和积极贡献是分不开的。当前，我们迎来“四区叠加”的难得发展机遇，但也面临着不少困难与挑战，区委常委会的工作也存在一些差距和不足，希望同志们对区委常委会的工作提出意见和建议，监督和促进我们把工作做得更好。

政府工作报告

（2016年1月30日在福州市马尾区第九届人民代表大会第五次会议上）

福州市马尾区人民政府代区长 赵学峰

各位代表：

现在，我代表马尾区人民政府向大会报告政府工作，请连同《马尾区国民经济和社会发展的第十三个五年规划纲要（草案）》一并审议，并请区政协委员和列席人员提出意见。

一、2015年主要工作暨“十二五”发展回顾

2015年，在市委、市政府和区委的正确领导下，全区上下认真贯彻落实党的十八大、十八届三中、四中、五中全会以及习近平总书记系列重要讲话精神，紧抓“多区叠加”的发展机遇，全面加快马尾新城和自贸区建设，积极应对经济下行压力，经济、社会保持平稳发展态势。2015年完成地区生产总值392.4亿元，增长6.4%；规上工业增加值243.7亿元，增长2.4%；一般公共预算总收入31.8亿元，增长11.1%，其中地方一般公共预算收入18.3亿元，增长8.7%；实际利用外资2.6亿美元，增长21.4%；出口总额28.2亿美元，下降13.9%；社会消费品零售总额171.2亿元，增长24%；固定资产投资273.8亿元，增长26.2%；城镇居民人均可支配收入38280元，增长7.9%；农村居民人均可支配收入19815元，增长8.4%。全面完成年度主要污染物减排任务。实施185项重点项目建设，完成投资170亿元。

一年来的主要工作及成效是：

（一）新城建设稳步推进。琅岐环岛路西北段（二期）实现贯通，城开国际海岛度假综合园初具规模，启动自贸区琅岐片区基础设施前期工作。加快推进马尾大桥、东绕城高速公路、东部快速通道等重点项目建设。闽江防洪防潮工程福州段（一期）堤身全线闭合，天台水库主体工程启动建设，完成岱溪下游排洪渠整治和迷云山塘工程。加快低效闲置土地收储，全年收储土地949.8亩，报批土地3854亩，供地3036亩。城乡面貌进一步提升，完成11项宜居环境建设，建成天马山休闲公园（二期）和魁岐溪边公园，建成济安西路、魁岐支路等12条道路。完成旧屋区改造26.4万平方米，拆除违法建筑27.9万平方米。扩大环卫保洁区域31万平方米。推进青洲污水处理厂技改工程，建成琅岐污水处理厂。实施提升大气环境质量专项行动计划，全面完成2005年底前注册的营运黄标车淘汰任务，全区环境空气质量优良率达98.1%，饮用水源水质达标率达100%。

（二）转型升级步伐加快。创高安防智能家居产品获德国红点设计大奖，福光数码获评国家知识产权优势企业。新认定13家高新技术企业，新增2家省级创新型企业。建成两岸物联网应用示范中心，全年新增物联网企业13家。科立视触控材料一期量产、二期动建，20项重点技改项目

完成投资 13.3 亿元。万元规模以上工业增加值能耗同比下降 17.9%。现代服务业加速发展。楼宇经济初具规模, 海西财富中心等 6 个项目竣工验收。昇兴股份在中小板上市, 宝中海洋等 7 家企业在全国股转系统挂牌。商贸业水平不断提升, 名城城市广场竣工, 中环广场基本建成。冷链物流产业规模持续扩大, 引进太古(科乐通)、汉吉斯等冷链物流项目。互联网游戏产业园新增企业 150 家, 营业规模突破 7.5 亿元。大力开发旅游资源, 全年接待旅客 248 万人次, 增长 17%。在琅岐引进台湾“大红一号”火龙果新品种, 推广水产立体生态养殖模式, 建成林下中草药种植基地。

(三) 自贸区建设成效初显。启动自贸区控规修编工作, 完善自贸区功能规划和产业布局。实施 18 项自贸区试验任务, 在全国率先实行“一照一码”、电子营业执照等 15 项创新制度, 企业注册实现当日办结, 建成自贸区企业公共服务平台。全年新增内外资企业 1763 家, 实现合同利用外资 9.5 亿美元, 比增 1.8 倍。自贸区福州片区综合服务大厅与马尾区行政(市民)服务大厅实现合署办公, 设立自贸区法庭及检察室。建成跨境电商产业园, 入驻企业 49 家, 跨境电商公共服务平台和监管中心投入运行。建成进口商品保税展示交易中心。启动“金融小镇”项目建设, 新增金融机构 7 家、类金融企业 40 家。中国—东盟海产品交易所对外公开挂牌交易, 发展会员企业 132 家, 海交所马来西亚分中心正式动建, 实现人民币跨境交易。

(四) 对外开放水平不断提高。“5·18”“9·8”签约项目 71 项, 总投资 126 亿元。“6·18”对接成果 73 项, 项目数位居全市第一。成功入选首批省级物联网产业人才集聚基地, 发放各类人才奖励金 543 万元。两岸经贸文化交流合作不断深化, 动建两岸海峡青年交流营地, 海峡两岸(船政)文化创意产业园正式开园。开辟“两马”旅游一站式审批服务窗口, 首家台资合资旅行社注册成立。全年“两马”航线运送旅客 4.3 万人次, 对台货运量达 241 万吨。成功举办“两马同春闹元宵”、首届中国船政·海峡青年半程马拉松赛等文体活动。“侨梦苑”侨商产业集聚区落户我区。

(五) 民生福祉持续提升。全年完成 15 件为民办实事项目。开发区幼儿园、马尾第二实验幼儿园、琅岐实验小学(二期)等项目顺利完工, 新增学位 510 个。全面开展教师校际交流, 亭江中学成功创建省二级达标高中。与台湾中正骨科医院、亚东医院开展医疗合作, 琅岐三江口医院(一期)基本建成。稳步推进医药卫生体制改革, 全面完成年度人口计生责任目标。启动琅岐公交枢纽站前期工作, 开通定时公交专线, 优化及延伸 3 条公交线路, 新增公共停车位 1106 个。建设 171.6 万平方米安置房, 易安

居、儒江和谐家园如期竣工。新增就业人口 8788 人, 转移农村劳动力 1910 人。新农合、城乡居民养老金、城镇居民基本医疗保险标准进一步提高。大力推进船政文化城建设, 编制完成船政文化城修建性详规, 建成船政格致园, 完成马限山景观提升及人防隧洞展示工程。实施闽安历史文化名村保护开发, 建成闽安游客服务中心及“海丝”博物馆, 完成迥龙桥修缮工程。青少年活动中心、区档案馆如期竣工, 马尾综合体育馆投入使用, 成功举办全国首届青运会男篮 U18 赛事。双拥、征兵、支前、人防、海防、民兵、民宗、新闻、档案、地方志、对口援助等工作, 老龄、工会、共青团、妇女儿童、残疾人、慈善、社会诚信等各项事业全面发展。

(六) 社会治理更加完善。深化“平安马尾”建设, 获评省级“平安县(市、区)”, 整合升级全区视频监控系统, 建成基层网格综合服务管理体系, 数字城管系统处置案件 4.7 万件。加强矛盾纠纷排查, 调解各类矛盾纠纷 1590 件, 受理群众来信来访 687 件次, 办理 12345 便民呼叫中心系统诉求件 6919 件。完成法律援助案件 960 件, “六五”普法工作圆满收官。全面落实安全生产“党政同责、一岗双责、失职追责”制度, 各类事故总量下降 59%。在全市率先实行“明厨亮灶”餐饮服务电子监管模式, 在名成水产品市场建成全省首个水产品安全可追溯电子交易平台。全面完成村级组织换届选举工作。7 个农村幸福院工程投入使用。办结华侨回国定居申请 674 件, 全国首个境外人员服务工作站闽安社区成立。通过国家级卫生城市复审, 获评 2012—2014 年度省级文明城区。

(七) 政府自身建设切实加强。深入开展“三严三实”专题教育实践活动, 认真贯彻中央“八项规定”精神, 持续整治“四风”问题。扎实开展“百名干部入百企”活动, 帮助企业解决问题 130 个。深入推进简政放权, 编制行政权力清单、责任清单。全面取消非行政许可项目, 压缩 293 项审批事项办理时限, 承接 242 项省、市行政许可及公共服务事项。建立政府法律顾问制度, 完善镇街便民服务中心、行政服务分中心管理制度, 建立园区、镇街代办员队伍。坚持重大事项向人大报告、政协通报工作制度, 认真执行区人大及其常委会的决议决定, 自觉接受人大法律监督、工作监督和政协民主监督, 认真听取各民主党派、工商联和无党派人士的意见建议。全年办理区人大代表意见建议 101 件, 政协委员提案 95 件, 办复率 100%。加强公车管理, 积极做好公车改革前期工作。区机关事务管理中心被评为国家级节约型公共机构示范单位。严格执行廉洁自律各项规定, 整肃“为官不为”, 实施效能问责 10 人次, 政府工作作风切实转变。

各位代表, 2015 年工作任务的完成, 为“十二五”划上了圆满的句号。过去的五年, 在市委、市政府促进福州

经济技术开发区加快发展的政策支持下，我区经济社会发展迈上了一个新台阶。

一是经济实力明显增强。与2010年相比，全区地区生产总值、工业增加值、一般公共预算收入等指标大幅增长，人均地区生产总值位居全市第一。固定资产投资、社会消费品零售总额等指标实现翻番。实际利用外资、出口总额、固定资产投资等指标提前完成“十二五”规划。城镇居民和农村居民人均可支配收入分列全市第2位和第1位。二是发展质量进一步优化。三次产业比例由2010年的1.8:66.7:31.5调整到2015年的1.3:64.3:34.4，高新技术产业增加值占地区生产总值比重达45.5%，与2010年相比提高4.2个百分点。被评为国家级高新技术产业标准化示范区。物联网产业快速发展，我区被工信部认定为国家级新型工业化物联网产业示范基地。现代服务业呈现新亮点，海产品线上交易、手机游戏、跨境电商、总部经济等新兴服务业蓬勃发展，三产增速首次超越二产。三是城乡面貌焕然一新。建成琅岐闽江大桥、魁浦大桥等一批重要城市通道，新改扩建市政道路55公里，城区路网日趋完善。实施211万平方米旧屋区改造工程，全面完成104国道以南的旧屋区改造，配套建设安置房193万平方米，居住环境大为改善。建成百万平米商务楼宇，改建、新建东江滨等8座公园，新增绿地面积97万平方米，森林覆盖率由2010年的45.9%提高到2015年的49.1%，在全省率先评为国家级生态区和生态工业示范园区。四是改革开放成效显著。全面完成新一轮政府机构改革，取消行政审批事项142项，审批事项全部纳入行政服务中心。改革国有资产运营管理模式，成立4家国有投资公司。对外开放实现历史性突破，开发区22平方公里纳入福建自贸区范围。五年累计新批外资项目250个，新增实际利用外资10.1亿美元、出口总值143亿美元。“两马”交流实现常态化，对台文化、医疗等领域合作实现新突破。五是社会事业长足进步。通过义务教育发展基本均衡县（区）国家级督导评估验收，在全省首创公立医院帮扶式委托管理模式，公交线路逐步完善，公交运力大幅提升，上学难、就医难、出行难问题得到有效缓解。医保、养老等各项社会保障标准逐年提高。启动船政文化城建设，船政文化景区入选国家4A级景区，闽安村入选中国历史文化名村。

各位代表，回顾过去的五年，我们共同战胜了许多困难与挑战，成绩来之不易。这是市委、市政府、区委正确领导的结果，是历届政府和广大干部辛勤努力的结果，更是全区人民不畏艰难、奋勇拼搏的结果。在此，我代表区人民政府，向全区人民，向给予政府工作有力支持、有效监督的人大代表、政协委员以及各民主党派、工商联、各人民团体、无党派人士、离退休老同志，向驻区单位、驻

区部队、公安干警，向在马尾投资创业的企业家、各条战线上的广大建设者、外籍人士，表示崇高的敬意和衷心的感谢！

在看到成绩的同时，我们也必须正视当前马尾发展中存在的困难和问题：一是外部环境复杂多变，经济下行压力仍然较大，部分行业、企业生产经营困难，稳增长任务十分艰巨。二是内生动力不足，传统产业增长动力明显减弱，新兴产业还未形成有力支撑；低端、低效产业比重仍然较大，产业“偏重”的结构性矛盾日益突出。三是城乡发展不平衡，在市政建设、基础配套、环境卫生等方面，城乡之间、区域之间差距明显。四是在教育、医疗、公交等公共服务方面仍存在短板，与当前的新区建设目标、群众期盼还有较大差距。五是政府职能转变不够到位，庸、懒、散、拖、推的问题依然存在，干部精神面貌和工作作风有待提升。对此，我们要坚持问题导向，采取切实有效的措施，逐步加以解决。

二、实施“十三五”规划扎实做好 2016年各项工作

“十三五”时期是马尾率先全面建成小康社会的决胜期，是基本建成马尾新城的关键期，也是马尾经济提质增效、转型发展的攻坚期。当前，“多区叠加”的政策机遇使马尾的发展上升到了国家战略层面，我们必须凝心聚力、乘势而上，以福州新区和自贸区建设为引领，以更高的起点、更高的站位、更高的标准，全力推进马尾新城建设。

为此，区委在《关于制定马尾区国民经济和社会发展的第十三个五年规划的建议》中提出的指导思想是：高举中国特色社会主义伟大旗帜，全面贯彻党的十八大、十八届三中、四中、五中全会精神，以邓小平理论、“三个代表”重要思想、科学发展观为指导，深入贯彻习近平总书记系列重要讲话精神，坚持“四个全面”战略布局，树立创新、协调、绿色、开放、共享的发展理念，以福州新区为引领，以提高经济发展质量和效益为中心，以转型升级为主线，以创新驱动为引擎，以改革开放为内生动力，以提升人民群众获得感为目的，统筹推进经济、政治、文化、社会、生态文明和党的建设，率先全面建成小康社会，为建成宜居宜业、开放现代的马尾新城奠定更加坚实的基础。

发展的主要目标是：一是综合实力明显提升。力争“十三五”时期全区地区生产总值年均增长9.5%左右，提前实现地区生产总值比2010年翻一番。产业转型升级步伐加快，先进制造业快速发展，新兴产业加速集聚，工业化和信息化融合发展水平进一步提升，现代服务业比重大幅提高，农业现代化取得明显进展，到2020年三次产业比重

调整为0.8:53:46.2,产业迈向中高端水平,发展质量和效益明显提升。二是马尾新城基本建成。全面实现“两组团一廊道”规划布局,发展空间进一步优化,文化、生态特色凸显,高端产业沿江集聚,立体交通体系初步形成,公办配套设施更趋完善,琅岐国际生态旅游岛初具规模,城乡一体化发展格局基本形成,人流、物流、信息流、资金流加速汇聚,成为福州新区的核心区、先行区、示范区。三是改革创新持续深化。以制度创新为核心的自贸区建设取得明显成效,负面清单管理、贸易自由化、事中事后监管等制度更加完善,国际化、法治化、便利化营商环境基本形成。海丝核心区建设取得突破,与台港澳及东盟的交流合作更加密切,进出口贸易和利用外资的规模效益不断提升。以企业为主体的自主创新能力显著增强,科技进步贡献率不断提高。政府职能加快转变,各领域改革全面深化,若干领域改革走在全省前列。四是生态优势更加凸显。主体功能区布局和生态安全屏障基本形成,环境保护综合效益逐步显现,能源资源利用效率、污染防治能力有效提升,低碳、节能减排和生态环境质量等主要指标处于全省领先水平,覆盖全社会的生态文化体系基本建立,建成生态文明先行示范区。五是人民生活全面改善。提前实现城乡居民人均收入比2010年翻一番,覆盖城乡居民的教育、医疗、文化、交通等公共服务体系更加健全,就业、社保、住房、养老等社会保障体系不断完善,居民生活品质明显提升。社会建设全面加强,人民权益得到切实保障,市民素质和社会文明程度显著提高,社会更加和谐稳定。

各位代表,2016年是实施“十三五”规划和全面建成小康社会决胜阶段的开局之年。我们将进一步坚定信心,积极适应经济发展新常态,坚持稳中求进的工作总基调,坚持稳增长、调结构、强动力、惠民生、防风险,加强供给侧结构性改革,努力保持经济平稳较快增长。今年我区经济发展的主要预期目标是:地区生产总值增长8.5%,规模以上工业增加值增长6%,地方一般公共预算收入增长7%,固定资产投资增长15%,社会消费品零售总额增长15%,实际利用外资增长7%,出口总额增长3%,城镇居民人均可支配收入增长7.5%,农村居民人均可支配收入增长8%,确保完成福州市下达的节能减排任务。为实现上述目标,重点落实以下五个方面工作:

(一) 积极融入福州新区建设,展现发展新面貌

夯实新城发展基础。坚持基础先行,全力推进福州新区启动区建设,加快琅岐环岛路(三期)、雁行江主干道、东部围海造地等项目建设。优先发展琅岐西部片区,加快实施琅岐国际海岛度假综合园、海峡旅游综合开发等项目,重点完善琅岐自贸区基础设施建设,以西部片区的开发带动全岛发展。完善城市防洪防潮体系,动建亭江防洪防潮

工程(一期),建成闽江防洪工程福州段(一期)。积极推进东绕城高速、东部快速通道等一批市级重大基础设施建设。完成琅岐闽琅片区自来水旧管网改造,建成快安饮水工程,动建琅岐新水厂。

提升新城宜居品质。实施新一轮宜居环境建设,续建、新建沿山路、经二路等20条市政道路,改造琅岐通和路、八一七街等8条道路。提升改造福马路,建设马尾大桥上下匝道,完善三环魁岐互通周边路网,疏解马尾交通拥堵。加快公共停车场建设,在罗星片区新建立体停车场,缓解人员密集区域停车难问题。推进“海绵城市”建设,提升防洪排涝设施建设标准。启动青洲片等14万平方米旧屋区改造,实施19万平方米安置房建设,完成儒江苑、和谐家园、魁岐小区、易安居安置回迁,推进老旧小区天然气管网建设。大力推广立体绿化,实施东江滨公园屋顶绿化。动建天马山休闲公园(三期)。加快美丽乡村建设,创建12个“幸福家园工程”示范村。

强化新城要素保障。积极对接福州新区总体规划,实施“多规合一”,深化琅岐专项规划编制。节约集约用地,提高土地利用效益,积极推进江滨沿线、马江片区土地收储,加快项目征迁交地,完成土地收储1900亩,土地报批2200亩,供地1600亩。拓宽融资渠道,规范PPP项目运作,吸引社会资本参与基础设施建设。加大债券市场融资力度,力争发行10亿元城投债。加强与自贸区金融机构对接,争取国家开发银行、农业发展银行资金支持,为新城建设提供有力保障。

(二) 坚持创新驱动,提升发展新动能

升级发展先进制造业。深入实施“中国制造2025”行动计划,鼓励传统制造业智能化改造,重点推进华映中小模组自动化等16项技改项目,支持上润精密、福光数码等企业开发成套智能设备,争创省级智能制造示范区。大力推进科立视触控显示屏材料二期量产、三期动建,力促腾景光电年内达产、增产,扶持飞毛腿三星电池项目建成投产。加快引进韩国精密模具、中科高新等一批高端制造业,推进数码产业园建设。紧抓供给侧结构性改革的有利时机,引导我区制造业由工业生产型向生活服务型转变,促进企业产品与市场有效结合。积极促成区内先进制造业企业联合研发,提升综合研发能力。大力实施品牌战略,争创全国电子信息产业知名品牌示范区。支持实体经济发展,降低企业运营成本,加大中小微企业扶持力度。促进军民产业融合发展。

提速发展现代服务业。大力推进“金融小镇”建设,打造江滨“金带”。加大金融机构引进力度,促进金融机构升格。加速类金融产业发展,支持今日特价争取第三方支付牌照。鼓励企业上市融资,促进坤兴海洋等7家企业

在新三板挂牌。大力发展商贸业，建成观海国际广场、中环自贸广场，加快打造104国道汽车4S店走廊。推动冷链物流业快速发展，动建汉吉斯、太古冷链项目，力促深海时代产业园项目落地。培育壮大旅游产业，挖掘自贸区、“海丝”等旅游资源。发展琅岐生态旅游，加快红光湖主题公园建设，策划一批观光休闲农业项目，培育琅岐旅游新热点。

创新发展互联网经济。加快建设物联网产业园，提升国家级物联网示范园区整体水平。做大两岸物联网应用示范基地，加强与台湾电机电子同业公会、亚太物联网协会的交流合作。支持国脉科技、星海通信等企业在车联网领域实现突破，加快新大陆智慧城市、福光光学等一批高端研发中心建设。整合提升跨境电商产业园（一期），建设产业园（二期）。完善跨境电商公共服务平台和关检信息化管理系统，力争设立快件监管中心。推进互联网游戏产业园（二期）建设，提升其在美工设计、发行代理等领域的核心竞争力，扶持游戏企业上市融资，壮大互联网游戏产业规模。

（三）扩大对外开放，增添发展新活力

加快自贸区建设。完成自贸区控规修编。深化商事登记制度改革，完善“一照一码、一口受理”登记模式。加大自贸区金融创新力度，争取在境外融资、两岸跨境人民币支付、融资租赁等领域实现突破。壮大中国—东盟海产品交易所规模，创新海产品交易和服务模式，支持海交所建设海外分中心。提升进口商品保税展示交易中心，加快保税仓建设，促进出口加工区向综合保税区转型。推进海关检监管创新，提高商品通关通检效率。加快琅岐总部经济区建设，促进自贸区“两马”园等项目落地琅岐。认真筹备自贸区年度评估工作。

强化招商选资。积极引进一批带动力强、影响力大的重点产业项目，加大金融、商贸等现代服务业的招商力度，力促海峡金桥财险、平安财险落地经营。注重楼宇招商，借助商会、协会等平台拓宽招商渠道，完善招商奖励政策，增强楼宇招商吸引力。实施“零地招商”，鼓励区内上市企业返程投资，实现企业就地增资扩产。大力实施“回归工程”，鼓励在外人士回乡创业。加快琅岐招商引资步伐，强化与海航集团在旅游、教育等领域的合作。落实招商工作联席会议制度，提升招商实效。

优化开放环境。以企业需求和问题为导向，推进自贸区制度创新，复制实施上海等自贸区成功经验，实行准入前国民待遇加负面清单管理模式。优化营商环境，完善企业公共服务平台功能，为企业提供便捷、高效的服务。设立企业应急保障资金，防范企业债务风险。提升人才服务水平，强化人才服务站点和服务专员队伍建设，完善人才住房保障体系。加快高新孵化园、创新楼等一批众创空间

建设，建立健全企业创新服务平台。

（四）坚持特色发展，厚植发展新优势

促进对台深度合作。强化两岸在高新技术、电子商务等产业方面的合作，支持重点台资企业在我区增资扩产，垒大台资经济总量。

拓展两岸交流领域，与台湾亚东医院共建琅岐三江口医院，加强与台湾修平科技大学等院校的交流合作。

加快海峡青年交流营地、台湾青年创业基地、闽江马尾对台综合客运码头和海中正骨科医院项目建设。

办好第十四届“两马同春闹元宵”、第十一届“两马”体育联谊赛等活动。

大力弘扬船政文化。开展福建船政创办150周年系列纪念活动，筹建船政博物馆新馆。加快建设“马尾·中国船政文化城”，积极推动马尾造船厂、中外运等企业搬迁，启动马尾造船厂高架桥下穿改建前期工作。对外开放马限山人防时空隧道，实施格致园与马限山南麓连接段整修工程，推动船政景点连点成片。加大格致园和船政街区的招商力度，强化船政文化产业运营。加快闽安历史文化名村保护开发，新建闽安楼，推进东岐码头遗址公园、协台衙门（三期）环境整治工程建设。

争创生态文明先行示范区。坚持绿色发展理念，巩固提升国家生态区和生态工业示范园区创建成果。开展施工扬尘等专项大气污染整治，严厉打击各类大气污染行为。落实“河长制”，加大区域河段水域整治力度，大力实施内河综合整治，消除黑臭水体，启动沿山暗渠、前锋衙前浦等一批清淤工程。实施马尾旧镇污水管网改造，加快亭江、琅岐的污水管网建设。开展企业主要污染物排放量核定，实施排污权交易，精心呵护马尾的碧水蓝天。

（五）补齐公共服务短板，让马尾人民共享发展新成果

大力发展社会事业。优化全区教育布局，促进教育均衡发展。继续改善办学条件，动建和平中心小学、开发区职专亭江校区，建成马尾实验小学，筹建马尾国际学校和特教学校。引入优质教育资源，加大与名校合作办学力度，推进马尾第三实验幼儿园创建市级示范园。优化公交线路和站点设置，完善定制公交运营模式。

动建琅岐公交枢纽站。推进“健康马尾”建设，积极引进三甲医院，提升我区综合医疗服务水平。实施“三医联动”综合改革，建设市、区、镇医疗联合体。完善基层医疗卫生服务体系，改善村居医疗条件，建成罗星街道社区卫生服务中心。广泛开展全民健身活动，强化马尾综合体育馆开放运营，创建国家公共文化服务体系示范区。大力开展全民爱国卫生运动，巩固国家卫生城市创建成果。

加大民生保障力度。落实“大众创业、万众创新”各项政策，以创业带动就业。加强劳动执法和维权力度，切

实保障劳动者合法权益。稳步提高城乡居民基础养老金、居民医保、城乡低保财政补助标准。完善对被征地、收海农民的保障机制，加大乡村医生养老保障力度。加快保障性安居工程建设，新建 208 套公租房。扩大居家养老服务覆盖面，加快动建区社会福利中心，促进养老服务业发展。全面落实一对夫妇可生育两个孩子政策。启动第二批村级综合服务场所建设，壮大村集体经济，夯实基层组织基础。

提升社会治理水平。争创国家级社会管理和公共服务综合标准化试点。全面深化“平安马尾”建设，整合全区视频资源，建成视频监控云计算智能平台，健全城区视频监控网络，扩大农村地区视频监控覆盖面。推进“法治马尾”建设，开展“七五”普法工作，构建公共法律服务平台。加强矛盾纠纷排查调处，落实信访听证制度。规范社区工作服务站建设，完善三级便民服务体系。强化城市精细化管理，推进数字城管功能整合，建设“智慧马尾”。狠抓“两违”整治，确保我区违法建设“零增长”。加大食品安全源头治理力度，推广“明厨亮灶”工程，完善三级食品药品安全监管网络。全面落实安全生产责任制，加强重点领域专项整治，防范重大安全生产事故。推进“诚信马尾”建设，巩固文明创建成果，倡导良好社会风尚。

三、建设人民满意的服务型政府

各位代表，经济发展的新常态、“多区叠加”的新机遇、转型升级的新挑战，对政府自身建设提出了更高的要求。我们必须依法行使人民赋予的权力，忠诚履职、勇于担当，全力打造作风过硬、高效务实、人民满意的政府。

推进依法行政，建设法治政府。增强公职人员尊法、学法、守法、用法的观念，提高依法行政水平。认真落实行政执法责任制，加强行政复议和行政诉讼应诉等工作。健全政府法律顾问制度。强化政务公开、政府信息公开。依法接受区人大法律监督、政协民主监督，主动接受群众监督，将政府工作全面纳入法治轨道。

加快职能转变，建设高效政府。坚持简政放权，深化行政管理体制改革，推进政事分开、事企分开、管办分离。建设电子政务中心，实现全区电子政务信息资源共享。积极开展区属国有企业改革，提高国有企业运营效益。稳步推进财税体制改革，强化全口径预算和政府性债务管理。

切实改进作风，建设责任政府。大力弘扬“马上就办、真抓实干”的优良作风，努力践行“敢为、能为、有为”的实干精神。强化责任担当，始终以高度的责任感和强烈的进取心履职尽责。志不求易、事不避难，以踏石留印、抓铁有痕的劲头，破解当前的困难与挑战，以更高的目标、更严的要求、更实的作风，争创一流业绩。

严守纪律规矩，建设廉洁政府。继续落实中央“八项规定”，严控“三公”经费支出。严格落实党风廉政建设责任制，加大“为官不为”整肃力度。加强行政监察，强化审计监督。巩固拓展“三严三实”专题教育成果，持续整改“不严不实”问题。认真执行《中国共产党廉洁自律准则》和《中国共产党纪律处分条例》，努力营造风清气正的良好环境。

各位代表，崇高的使命催人奋进，宏伟的蓝图鼓舞人心。站在新的历史起点上，我们将朝着全面建成小康社会的美好明天阔步前进。让我们紧密团结在以习近平同志为总书记的党中央周围，在省、市、区委的坚强领导下，在全区人民的共同努力下，开拓创新、攻坚克难、锐意进取，努力在福州新区建设中展现新作为、实现新跨越！

《政府工作报告》名词或缩略语注释

多区叠加

是指开发区、福州新区、自贸区、“海丝”核心区、生态文明先行示范区等多个区域政策叠加。

红点设计大奖

红点设计大奖是由德国设计协会颁发的最高设计竞赛奖，素有设计界的“奥斯卡”之称。

中小板

中小板块即中小企业板，是相对于主板市场而言的，有些企业的条件达不到主板市场的要求，只能在中小板市场上市。

股转系统

全名为股权转让系统，是指经国务院批准设立的全国性证券交易场所。

立体生态养殖

立体生态养殖又称综合养殖，是利用养殖生态系统的空间结构，形成各种生物间共生关系的一种水产养殖模式。

控规修编

对控制性详细规划进行修改。

一照一码

工商注册号、税务登记号、组织机构代码三个编号合并为一个编号。

金融小镇

以大德广场、中建海峡、滨海星等项目为载体的金融产业聚集区。

类金融

是指利用缓期付账的方式，从消费者手中拿到钱并且不支付消费者利息的一种金融模式。

海丝

21 世纪海上丝绸之路。

明厨亮灶

是指通过透明厨房和视频厨房的建设，让消费者可直观看看到食品切配烹饪、加工及餐饮具消毒等过程，引导消费者直接参与食品安全监督。

三严三实

严以修身、严以用权、严以律己，谋事要实、创业要实、做人要实

海绵城市

是指城市能够像海绵一样，在确保排水防涝安全的前提下，最大限度地实现雨水在城市区域的积存、渗透和净化，促进雨水资源的利用和生态环境保护。

多规合一

是指将经济社会发展规划、城市空间规划与土地利用总体规划等多项规划编制、实施融合起来。

城投债

是指地方投融资平台作为发行主体，公开发行债券用于地方基础设施或公益性项目建设。

中国制造 2025

是 2015 年 3 月 5 日十二届全国人大三次会议上李克强总理作政府工作报告时提出的综合性工业提升规划，目的

是加快推动我国从制造大国向制造强国转型发展。

金带

金融产业带。

第三方支付牌照

是指为了加强对从事支付业务的非金融机构的管理，根据相关法规，由国家对该机构发放的支付业务许可证。

一口受理

是指承担行政审批职能的部门全面实行“一个窗口”对外统一受理。

两岸跨境人民币支付

是指在两岸跨境贸易及零售结算过程中，以人民币作为跨境结算的支付方式。

融资租赁

是指出租人出资购买物件并租赁给承租人使用，出租人保留租赁物的所有权，承租人在租赁期间支付租金而享有使用权。

零地招商

是指引进落地的新项目不再需要重新征用土地和申请用地指标的一种招商理念。

三医联动

是指“医保、医疗、医药”三者改革联动，通过健全医保制度，创新医疗服务，规范医药销售。



2015 区政府为民办实事完成情况

2015年马尾区继续兴办16件为民实事，内容包括解决上学难、解决低收入群体住房困难、保障群众用水安全及环保等方面。

一、金秋助学项目

助学金发放仪式于8月28日在区总工会七楼会议室举行。资助贫困大学生共计：区总工会资助30名，区慈善总会资助18名，区民宗局资助29名，华映慈善分会资助18名，福州胜科水务有限公司资助5名，“金秋助学”活动圆满完成。

二、采购电动巡逻车项目

根据基层实际需要，共计28辆电动巡逻车于5月20日完成政府采购，并已配发各基层单位使用。

三、新建开发区幼儿园综合楼及配套设施

该项目投资1024万元，建筑面积3951平方米，并于9月1日投入使用。

四、新建亭江中学综合楼及配套设施

投资2787.54万元，建筑面积11391平方米，该项目主体工程已于10月份通过验收并投入使用。

五、新建马尾第二实验幼儿园

投资3496.3万元，建筑面积11685.2平方米，主体工程已于5月份通过验收，室内外工程施工已完成。

六、新建马尾实验小学

投资7800万元，建筑面积21007.8平方米，已完成主体工程建设。将于2016年9月份投入使用。

七、新建福州琅岐中学教学楼工程

投资8400万元，一期项目已完成；二期项目中学生宿舍楼已建成并投入使用；三期项目已于12月5日封顶。

八、新建马尾综合体育馆及后勤配套设施

体育馆已建成。配套用房占地约1500平方米，建筑面

积约3000平方米，该馆承办了第一届青运会篮球比赛，体育馆各项设施受到好评。

九、新建青少年活动中心及相关配套服务设施

投资3.21亿元，总建筑面积为5.5万平方米，于12月29日通过验收。

十、建设实施全民健身工程

投资233万元，新建改造健身路径38条，提升改造4片篮球场。健身路径器材全部安装到位，篮球场全面提升改造完成并投入使用。

十一、新建马尾镇文化站

投资100万元，面积约500平方米，文化站建设选址在马尾镇船政社区办公楼一楼，已完成修缮工作。

十二、新建快安片环卫设施及环卫公寓（公租房）

投资3666万元，面积约1.1万平方米，环卫公寓主体工程于10月份封顶。

十三、新建琅岐污水处理厂

投资9500万元，总占地面积112.38亩，该项目已完成主体工程施工。

十四、升级改造2007年建成的“平安福州”视频监控系统，新建案件高发区高清监控系统

该工程项目总预算造价为9647321.54元，已完成施工。

十五、建设快安饮水工程

该项目根据主干道分成3个片区进行，已完成管网铺设工作。

十六、实施琅岐自来水旧管网（红旗、上岐、先锋）改造工程

该项目于9月17日进场施工。已完成：1、DN300管完成2582米，总长2582米，完成100%；DN200管完成

5679米，总长5679米，完成100%；DN150管完成6816米，总长6816米，完成100%；DN100管完成12936米，总长12936米，完成100%；PE管完成80042米，总长80042米，

完成100%。2、路面混凝土浇捣工作完成137926.884m²，路面混凝土浇捣总量137926.884m²，完成100%。3、DN20水表箱完成9915个，总量9915个，完成100%。

关于马尾区2015年国民经济和社会发展规划执行情况与2016年计划草案的报告

(2016年1月30日在福州市马尾区第九届人民代表大会第五次会议上)

节选

一、2015年国民经济和社会发展规划执行情况

2015年，在区委的正确领导和区人大监督指导下，全区上下认真贯彻落实党的十八大、十八届四中、五中全会以及习近平总书记系列重要讲话精神，紧抓“四区叠加”的发展机遇，积极适应经济发展新常态，全力推进马尾新城和自贸区建设，努力化解经济下行压力，全区经济、社会保持平稳发展势头。

(一) 主要经济指标平稳增长

全年完成地区生产总值392.4亿元，增长6.4%，其中：第一产业增加值增长1.3%，第二产业增加值增长3.0%，第三产业增加值增长14.9%；一般公共预算总收入31.8亿元，增长11.1%；地方一般公共预算收入18.3亿元，增长8.7%；固定资产投资273.8亿元，增长26.2%；社会消费品零售总额171.2亿元，增长24.0%；实际利用外资2.6亿美元，增长21.4%；出口总额28.2亿美元，下降13.9%。据抽样调查，城镇居民人均可支配收入38280元，农村居民人均可支配收入19815元，分别增长7.9%和8.4%。

(二) 结构调整稳步推进

持续推动工业转型升级。坚持龙头带动，重点支持现有32家省、市级龙头企业加快发展，科立视触控材料一期量产、国脉电信网络技术服务基地(二期)项目竣工。全年规模以上工业增加值完成243.7亿元，增长2.4%。加强传统产业智能化改造，推进20项重点技改项目，建成万德电气特高效节能电机、华映显示智能面板、正泰高档纺纱等项目。物联网产业加快发展，国家新型工业化产业示范区(物联网)获批，建成两岸物联网应用示范中心。创高安防智能家居产品获德国红点设计大奖，福光数码获评国家知识产权优势企业，新认定高新技术企业13家，新增省级创新型企业2家，新增专家工作站1个、市级技术中心2

个，创新能力进一步提升。

服务业提速发展。总部经济、互联网游戏、文化创意等新兴业态初现雏形，海西财富中心、金澜大厦等总部大楼竣工，互联网游戏产业园新增企业150家。企业上市工作取得显著成效，昇兴股份成功上市，宝中海洋等7家企业在“新三板”挂牌。商贸业不断提升，名城城市广场、中环广场竣工，引进奥迪、宝马4S店，形成104国道马尾段汽车销售走廊。整合旅游资源，与康辉旅行社签订合作开发协议。

都市现代农业稳步发展。积极发展名优果蔬种植、水产养殖等特色农业、休闲农业，建设乌猪洲生态农业旅游休闲观光园、新金东果蔬采摘基地，建成林下中草药种植基地。落实强农惠农政策，兑现良种、农机具购置等各类政策性补贴，推进政策性农业保险。扎实推进琅岐红光村、亭江长柄村、英屿村新农村“幸福家园工程”示范村建设。

(三) 改革开放持续深化

自贸区建设初显成效。福建自贸区福州片区挂牌运作，推出5批体制创新举措共48项，企业注册率先实行“一表申报、一口受理、一照一码”。建成跨境电商产业园，入驻电商企业49家，建立福州跨境电商公共服务平台及监管中心，建成进口商品保税展示交易中心。加强重点业态招商，新增银行、保险等金融机构7家，新增融资租赁、股权投资等金融企业40家。创新金融业务，开展跨境借款，开发区多层次资本交易中心企业挂牌孵化基地建成运营。

对外开放进一步扩大。中国—东盟海产品交易所正式上线运行，并实现人民币跨境交易。两岸经贸交流合作不断深化，建立海峡两岸文化创意产业园，海峡青年交流营地落户琅岐。设立“两马”旅游合作示范区，开辟“两马”旅游“一站式审批服务中心”窗口。持续开展“两马”同春闹元宵、“两马”体育联赛等传统活动。

(四) 新城建设取得成效

重点项目建设进展顺利。185项区级重点项目完成投资170.1亿元,为年度计划的90%;其中列入省级重点项目5项,完成投资6亿元,为年度计划的100%;列入市级(新区)重点项目56项,完成投资122.0亿元,为年度计划的121.2%;列入省级2014—2018年行动计划重大项目11项,完成投资26.5亿元,为年度计划的146.8%。

基础设施加快建设。配合市直相关部门推进东部快速通道、马尾大桥、东绕城高速公路等重大项目建设。建成琅岐环岛路西北段(二期)、魁岐支路、济安西路、昭忠路等12条道路,启动立体停车场、地下管网改造提升工程,建成琅岐污水处理厂。动建天台水库,完成岱溪下游排洪渠整治和迷云山塘工程。琅岐对台码头、琅岐特色海洋经济园护岸工程等重点项目前期工作正在加紧推进。

生态环境持续改善。建成天马山休闲公园(二期)、魁岐溪边公园、亭江滨江公园,新增绿地15.2公顷。实施三环魁岐互通周边、船政文化马限山南麓地块等旧屋区拆迁改造,建成易安居、和谐家园。加强饮用水源地、湿地、生态公益林等重点区位生态资源保护,开展重点行业、重点领域节能减排和PM10污染物专项整治,全区环境空气质量优良率为98.1%,全面完成年度主要污染物减排任务。

(五) 民生事业持续增强

社会保障体系不断加强。积极开展就业服务,全区新增城镇就业8788人,转移农村劳动力1910人。提高城镇居民基本医疗保险政府补助标准、城乡居民社会基础养老金标准、新型农村合作医疗人均筹资标准。公共交通体系不断完善,优化及延伸公交线路3条,新增2个公交站点,青洲公交枢纽站建成营运,启动琅岐公交枢纽站建设。

社会事业加快发展。办学条件有效提升,建成亭江中学综合楼、师大二附中综合楼等4个项目,亭江中学创省二级达标高中,顺利通过义务教育发展县(区)省级督导评估。加大公立医院设备购置、人才引进力度,推进马尾镇卫生院、亭江镇卫生院“中医馆”建设,改善62个基层卫生所诊疗条件。大力推进船政文化城开发,建成船政格致园,完成马限山景观提升及马限山人防隧洞展示工程。实施闽安历史文化名村保护开发,完成迥龙桥、巡检司修缮。建成青少年活动中心、档案馆。

加强社会治理。深化“平安马尾”建设,落实重大决策社会稳定风险评估制度,加强矛盾纠纷排查和调解工作,推进“法治信访、阳光信访、责任信访”建设,建成基层网络综合服务管理体系。全面落实安全生产责任制,开展各类安全专项整治,加强食品药品监督管理。文明城市创建工作取得新成效,获评2012—2014年省级文明城区。

在取得成绩的同时,我们也面临不少困难和问题:GDP增长主要依赖二产带动,产业结构比较单一,抵御经济波

动的能力较弱;实体企业经营困难,中钢等多家企业停产、半停产,经济下行压力较大;民生事业及公共服务仍有明显短板;城市规划、建设和管理水平跟不上人民群众日益增长的需求,城乡区域发展不均衡。对此我们要高度重视,认真研究,并采取切实有效措施努力加以解决。

二、2016年国民经济和社会发展预期目标

2016年是实施“十三五”规划和全面建成小康社会决胜阶段的开局之年,也是我区推进产业结构调整的攻坚之年。做好今年经济和社会发 展工作,对于抢抓“四区叠加”重大发展机遇,促进经济社会平稳健康发展、实现“十三五”良好开局具有重要意义。根据我区实际情况,提出以下主要预期目标:

——地区生产总值增长8.5%,其中:第一产业增加值总量持平,第二产业增加值增长6%,第三产业增加值增长14%;

——一般公共预算总收入增长8%;

——地方一般公共预算收入增长7%;

——固定资产投资增长15%;

——社会消费品零售总额增长15%;

——出口总额增长3%;

——实际利用外资增长7%;

——城镇居民人均可支配收入增长7.5%;

——农村居民人均可支配收入增长8%。

三、2016年国民经济和社会发展的重点及主要措施

(一) 注重供给侧发力,培育新经济增长点

提升发展先进制造业。做大工业总量,大力引进和实 施一批重点产业项目,力促科立视二期、腾景光电等项目年内投产达产,加快引进韩国精密模具、永越自动化等高端制造业,建设福州数码产业园。坚持创新驱动,深入实施“中国制造2025”行动计划,鼓励企业技改创新,推动华映显示中小模组、福光安防视频监控产品等16项市级重点技改项目,创建省级智能制造示范区。加大实体经济扶持力度,加强停产、半停产企业整合、重组工作,促进经济稳定增长。

突出发展新兴产业。提升物联网产业发展,支持慧翰微电子、星海通信等企业在车联网领域实现突破,加强与台湾电机电子同业公会及亚太物联网协会的交流合作,加快建设物联网产业园。大力发展跨境电子商务,整合提升跨境电商产业园一期,建设跨境电商产业园二期。支持互

联网游戏产业发展，推进游戏产业园二期建设，扶持游戏企业上市融资。加强众创空间建设，积极与高校、科研院所开展形式多样的运营合作。

大力发展现代服务业。加快建设江滨总部、IBD，注重区域功能特色，加大楼宇招商力度，做大楼宇经济。抓住国家企业上市发行制度改革的契机，做好企业上市准备工作，推动更多企业在境内外上市、在新三板挂牌。推动汉吉斯、太古冷链项目建设，支持九州通发展医药物流。依托名城城市广场等城市综合体，引进沃尔玛、家乐福等知名连锁企业，发展专业店、专卖店等零售网点，完善现代商品服务网络，提升商贸业发展水平。推动旅游、家政、健康、养老等生活性服务业加快发展。

培育特色都市农业。积极发展生态农业、观光休闲农业，举办福州（琅岐）葡萄旅游节，提升琅岐红罍、葡萄等特色农产品效益和知名度。依托琅岐省级农民创业示范基地，创建一批以“耕作体验、田园观光、果蔬采摘、文化传播”为主题的科技含量高、设施配套齐全、风格独特、管理规范、带动全区农业精细化发展。重点加强榕升休闲农庄、万叶葡萄园等市级休闲农业示范点建设。

（二）持续深化改革，不断提升开放水平

加速自贸区建设。全面实行准入前国民待遇加负面清单管理模式，加快推广复制国内先进自贸区成功经验，积极推动投资、金融、贸易便利化等改革试点。加强金融创新，力争在境外融资、两岸跨境人民币支付、融资租赁等领域取得新进展。加快发展贸易新业态，完善进口商品直销中心配套设施，丰富商品种类，提升进口商品保税展示交易中心规模。推进关检监管模式创新，提升货物通关通检效率。

扩大对外开放。落实省政府关于支持中国—东盟海产品交易所加快发展政策措施，提升海产品交易所交易规模，支持海交所在东盟沿线国家设立交易分中心，推进中国—东盟渔业产业合作配套区建设。深化对台交流合作。加强产业深度对接，推进科立视、清禄等重点台资企业增资扩建，做好台湾百强企业、龙头企业的引进及服务工作，加快建设两岸物联网产业合作基地。以船政文化为纽带，推动人文交流往来，继续办好“两马同春闹元宵”等系列活动。

推进重点领域改革。深化商事制度改革。以省、市下放自贸区行政许可事项为契机，加快政府职能转变，全面落实负面清单、权力清单、服务清单制度，加强事中事后监管。推进公共资源配置市场化改革。整合建设工程招投标、土地使用权出让、国有产权交易、政府采购等交易平台，建立统一、规范的公共资源交易中心。继续推进道路保洁、绿化养护市场化运作。加快区属国有企业改革试点，优化区级国有资产布局结构，落实政企脱钩工作。完成机关单位公务用车改革。

（三）积极融入福州新区开发，加快马尾新城建设

提升城市规划建设和管理水平。深入贯彻中央、省、市城市工作会议精神，切实践行“五统筹”理念。以福州新区总体规划为引领，推动马尾城乡规划、土地利用规划、交通规划等专项规划的修制定，加强各专项规划之间衔接融合，推动“多规合一”。尊重城市发展规律，统筹空间、规模、产业三大结构，科学布局生产、生活、生态空间，注重城市设计，把以人为本、尊重自然、传承历史、绿色低碳理念融入城市发展全过程。加强“智慧”城市、“海绵”城市建设。

提升基础设施承载功能。积极拓展对外连接通道，继续配合市直相关部门推动东部快速通道、绕城高速、马尾大桥、福马路提升改造等重大交通项目建设，推进马尾大桥上下匝道建设。续建、新建沿山路、经二路等20条市政道路，加快琅岐环岛路（三期）、雁行江主干道施工进度。加强防洪（防潮）排涝体系及给排水工程建设，动建马尾亭江防洪防潮工程（一期）、琅岐新水厂，建成闽江下游福州防洪防潮工程（一期）。

推动琅岐开发。启动自贸区琅岐区域基础设施开发建设，加快征地、拆迁等前期工作，实施院前路、通和路、八一七路等道路整治改造，动建闽江马尾对台综合码头、110千伏后水变电站、红光湖。加强引进项目跟踪落实工作，推进海峡两岸青年交流营地、海航等项目落地动工。加强教育、医疗养生、市政公用设施建设，提升公共服务水平。

（四）加快推动重点项目建设，发挥好骨干支撑作用

选准投资方向。跟踪国家、省、市投资重点，积极争取国家专项资金、建设基金，有效拓展项目来源，筛选和储备一批项目，提高投资有效性和精准性。强化项目管理和服。完善区领导挂钩项目帮扶机制，践行一线工作法，着力解决好项目推进中的困难和问题。拓展融资渠道，推广政府和社会资本合作模式，推进基础设施等公共领域向民间资本开放，加强政银企合作，促进资金供需双方有效对接。

加强重点项目建设。2016年安排在建、新开工及前期工作区级重点项目178项，年度计划投资199.1亿元。其中，产业项目83项，年度计划投资98.9亿元；基础设施项目46项，年度计划投资30.1亿元；社会事业项目49项，年度计划投资70.1亿元。突出抓好自贸区基础设施、琅岐环岛路、科立视二期等30项重中之重项目。

（五）坚持绿色低碳发展，加快生态文明先行示范区建设

加强环境综合治理。编制实施《马尾区生态文明试点示范区建设规划》，倡导生态、低碳、绿色发展，推广生态绿色建筑，严把节能环保准入关。全面开展企业主要污

染物排放量核定及排污权交易,完成生态红线划定。推进节能减排和污染源专项整治,实施马尾旧镇污水管网改造,加快琅岐、亭江片区雨污水管网建设,完善污水管网接驳。加强104国道沿线环境综合整治,实施雁行江河道治理及生态修复工程。

建设宜居环境。实施“四绿”工程,动建天马山休闲公园(三期),改造琅岐白云山公园,抓好江滨路、“两高”沿线两侧绿化和景观改造。启动青洲片等旧屋区改造,完成儒江苑、和谐家园、易安居安置回迁。推进美丽乡村建设,创建12个“幸福家园工程”示范村。完善便民利民服务网络,健全社区生活配套设施,加大城市停车场和立体车库建设力度。大力发展城乡公共交通,增加公交线路、加密公交班次,发展园区定制公交、定时公交,推进琅岐公交枢纽站建设。

(六) 补短板兜底线,切实加强和改善民生

推进基本公共服务均等化。优化教育布局,促进教育均衡发展,动建和平中心小学、开发区职专亭江校区、师大二附中科技楼,推动马尾第三实验幼儿园创建市级示范园。加强健康马尾建设,实施“三医联动”综合改革,积极引入优质医疗资源,筹建省人民医院马尾分院、海峡骨科医院,建成琅岐闽江口医院。广泛开展全民健身活动,加强十分钟健身圈等公共体育服务设施建设。大力弘扬船政文化,推动船政各景点连点成片。建设闽安历史文化名村保护开发(一期)、东岐码头遗址公园。实施基层公共文化设施达标提升工程,创建国家公共文化服务体系示范区。

健全社会保障体系。实施更加积极的就业政策,以创

业带动就业。推进养老、医疗保险从制度全覆盖向人员全覆盖转变。加强外来人口的社会保障,逐步实现马尾人与“新马尾人”社会保障的同城同待遇。推动被征地农民、收海农民的生产生活转型。适时提高城乡低保标准、特困人员供养标准、优抚对象抚恤标准。加强养老服务设施建设,扩大政府购买基本健康养老服务,鼓励社会力量兴办医养结合机构,建设区社会福利中心。提升计生优质服务能力,落实一对夫妇可生育两个孩子政策。深入开展与寿宁县的对口帮扶,充分挖掘区域联动发展潜力。

加强和创新社会管理。完善治安防控机制,推进社会网格化管理和智慧化治理。深化“平安马尾”建设,继续落实重大决策社会稳定风险评估制度,加大社会矛盾纠纷调处力度,切实维护群众的合法权益。加强普法宣传,推进“法治马尾”建设。强化安全生产,严格落实“党政同责、一岗双责”。加强食品药品安全监管,坚决治理“餐桌污染”。深化文明城区创建,推进“诚信马尾”建设。持续开展军民文明共建,巩固双拥模范城创建成果。

各位代表,2016年是“十三五”规划的开局之年,任务繁重,责任重大。我们要在区委的正确领导下,树立创新、协调、绿色、开放、共享的发展理念,牢牢把握新常态下经济发展阶段性特征,抢抓战略机遇,精准发力、攻坚克难,努力推动马尾经济社会发展再上新台阶。

附件:1、马尾区2015年国民经济和社会发展计划执行情况及2016年主要指标预期目标

2、马尾区2016年启动房屋征收的旧城区改建项目计划

表 1 马尾区 2015 年国民经济和社会发展计划执行情况及 2016 年主要指标预期目标

序号	指标名称	2015 年预期增长目标 (%)	2015 年完成情况 (%)	2016 年预期增长目标 (%)
1	地区生产总值	6.0	6.4	8.5
	第一产业增加值	总量持平	1.3	总量持平
	第二产业增加值	总量持平	3.0	6.0
	第三产业增加值	12.0	14.9	14.0
2	一般公共预算总收入	5.0	11.1	8.0
3	地方一般公共预算收入	5.0	8.7	7.0
4	出口总额	5.0	-13.9	3.0
5	实际利用外资	7.0	21.4	7.0
6	固定资产投资额	22.0	26.2	15.0
7	社会消费品零售总额	20.0	24.0	15.0
8	城镇居民人均可支配收入	8.0	7.9	7.5
9	农村居民人均可支配收入	9.0	8.4	8.0

表 2 马尾区 2016 年启动房屋征收的旧城区改建项目计划

序号	项目名称	用地面积 (亩)	征收房屋面积 (万平方米)	征收户数 (户)	负责单位
1	青洲片棚户区改造	211.1	16.61	1503	罗星街道
2	清禄片区旧城区改造一期	5.92	0.9	2	区土发中心
合计		217.02	17.5	1505	

(区发改局)



1月

8日，全国人大常委会委员、全国人大环资委副主任委员黄小晶带领省十二届全国人大代表到区视察工作，市领导周振华、徐诗文参加活动，视察组一行先后视察福建新大陆环保科技有限公司、马尾新城数字规划馆、中国—东盟海产品交易所，实地察看企业具有自主知识产权的创新产品，了解马尾新城规划及东盟海产品交易所运营情况。

20日，省委常委、市委书记杨岳带领市直有关部门领导到区调研闽安古镇，先后实地察看闽安古镇迥龙桥、城里街、协台衙门等文物保护单位。

23日，福州开发区成立30周年成就图片展开幕式暨文艺晚会在马江剧院举办。区四套班子领导参加活动。

27日，马祖经贸文化交流联谊会理事长刘增应一行到区参访。

29日，马尾高新园区“定时公交专线”首发仪式在马尾综合体育馆内进行。

2月

2日，市长杨益民一行考察自贸区办事大厅选址。

4日，区组织驻区部队领导32人走进飞毛腿（福建）电子有限公司、福

建新大陆通信科技股份有限公司和华映光电股份有限公司，集体过“经济日”。

10日，两岸文化创意产业园在船政格致园正式挂牌。

11日，中国侨联副主席、省侨联主席王亚君到马尾看望、慰问侨胞。

24日，是春节假期最后一天。省委常委、市委书记杨岳，市长杨益民到马尾检查中国（福建）自由贸易试验区揭牌仪式主会场筹备工作。

27日，省委常委、福州市委书记杨岳带领市直有关部门负责人到区检查元宵灯会亮灯情况。

同日，市长杨益民率市直相关部门负责人到区检查元宵灯会筹备情况。

28日至3月5日，第十三届“两马同春闹元宵”活动在马尾区东江滨公园举行，省市领导、区四套班子、马祖代表团及市民群众在内约30万人参加活动。

28日，福州经济技术开发区管委会与中国建设银行股份有限公司福州城东支行签订战略合作框架协议。

3月

1日，2015年（福州）海峡两岸民俗文化节在马尾开幕。

2日，福州东江滨公园举行盛大的第十三届“两马同春闹元宵”大型灯会亮灯仪式，近7万市民相聚闽江畔，提前感受元宵节日气息，这是该

活动连续第二年选址在美丽的马尾东江滨举行。

10日，福州经济技术开发区等34个产业集聚区获批为第六批“国家新型工业化产业示范基地”（电子信息·物联网），这也是福州开发区在工业与信息化领域获批的首个国家级称号。

13日，浙江省副省长、浙江舟山群岛新区党工委书记、舟山市委书记、舟山群岛新区管委会主任孙景淼率领舟山市党政代表团一行17人到区考察东江滨大道、东江滨公园建设。

23日，副省长、省自贸区工作领导小组副组长郑栅洁带领省市有关部门赴区调研福建自由贸易试验区福州片区建设规划情况。

24日，福州马尾经济文化合作交流中心与台湾海军军官学校校友文教基金会《合作框架协议》签订仪式在中国船政文化博物馆举行。

25日，马尾区第九届人民代表大会四次会议在马江剧院隆重开幕。

30日，贵州省党政代表团一行到区察看福建福光数码科技有限公司。

4月

1日，区举行祭扫马尾革命烈士陵园和昭忠祠英烈陵园活动。区直机关干部职工代表、少先队员代表、驻区部队代表，马尾移动分公司、马尾

造船股份有限公司、船政文化研究会、船政后裔等 1000 多名社会各界人士参加当天的活动。

同日，省委常委、市委书记杨岳率市直有关部门负责人一行到区调研自贸区建设。

2 日，省海洋与渔业厅厅长吴南翔一行到区调研海洋经济、科学用海情况。

9 日，天津市委常委、滨海新区区委书记宗国英率领滨海新区党政代表团一行 46 人到区考察新大陆科技集团。

21 日，中国（福建）自由贸易试验区揭牌仪式在福州片区行政服务中心（福州市马尾区湖里路）举行。省委书记、省人大常委会主任尤权出席仪式并为中国（福建）自由贸易试验区揭牌，省长致辞，省委常委、福州市委书记杨岳，福州市市长杨益民为福州片区揭牌。福州开发区区委书记、管委会主任、区长许毅青等区领导参加活动。

22 日，区委书记、管委会主任、区长许毅青率区经贸局等区直单位相关人员前往深圳考察学习，并举办招商专场活动。

23 日，国务院总理李克强到兴业银行福建自贸区福州片区支行考察。省、市、区领导尤权、杨岳、杨益民、许毅青等陪同考察。

27 日，江西省党政代表团一行到区参观考察。

5 月

5 日，省委常委、市委书记杨岳率市直有关部门负责人到区调研旧屋区改造和环境综合整治工作。

13 日，上海市委常委、浦东新区区委书记、中国（上海）自由贸易试验区管委会主任沈晓明率上海自贸区考察团一行 17 人到区考察。

20—21 日，省领导于伟国、杨岳、陈桦率省直有关部门负责人一行到区

实地进行省委、省政府工作检查，随后在东盟海产品交易所召开企业家代表、基层干部座谈会。

29 日，中办督查组到区督导检查。

6 月

3 日，十八洋跨境购、西班牙 GOUGU 有限公司、西班牙 DIA 连锁超市共建欧盟采购中心签约仪式在自贸区福州片区跨境电商产业园 5 层举行。近万种欧盟日常用品、食品、轻奢品将全线入驻自贸区。

6 日，位于东江滨公园内两马游客服务中心二楼的味民公社自贸区跨境电商 020 体验馆正式开馆运行。

同日，2015 年全国增殖放流活动暨台湾海峡增殖放流活动在福州海事局马江处举行。农业部副部长于康震、省政府副省长、区领导参加活动。

16—24 日，区委书记、管委会主任、区长许毅青出访荷兰、西班牙。

25 日，省委书记尤权到区实地调研上润精密仪器有限公司、福光数码科技有限公司。

7 月

1 日，省委常委、市委书记杨岳率市直有关部门负责人一行到区爱普生股份有限公司、跨境电商产业园、中铝瑞闽股份有限公司实地调研经济工作。

3 日，作为福建自贸区的首家区域性股权托管交易中心企业挂牌孵化基地，上海股交中心福州经济技术开发区企业挂牌孵化基地在福州开发区揭牌。

6 日，福建省试点启动 2015 版台湾居民来往大陆通行证（简称电子台胞证）签发工作。当天，共有 5 名台胞前往马尾出入境窗口咨询受理 2015 版电子台胞证。

同日，省委常委、市委书记杨岳

率市直有关部门负责人一行到区实地察看济安路整治项目。

9 日，福建“侨梦苑”侨商产业集聚区揭牌仪式在福州经济技术开发区举行。国务院侨办主任裘援平、福建省副省长郑晓松、福州市市长杨益民为“侨梦苑”揭牌。省侨办主任杨辉，省发改委、省商务厅等部门领导，菲律宾航空公司董事长陈永裁及来自 35 个国家和地区的 150 名海外侨商出席揭牌仪式。

10 日，百年“中国塔”——罗星塔下，第一届全国青年运动会圣火在这里成功采集，至此拉开青运会火炬传递的序幕。国家体育总局以及省、市、区领导出席仪式。

12 日，乌鲁木齐市市委副书记陈春平一行到区考察自贸区建设。

17 日，海关总署署长于广洲来区调研，实地考察自贸区综合服务大厅、跨境电商产业园、东盟海产品交易所。

22 日，省委常委、纪委书记倪岳峰，省委常委、市委书记杨岳一行到区调研，实地考察马尾镇潮江楼、船政格致园、亭江镇长柄村。

同日，省委常委、市委书记杨岳到区基层指导督促落实省、市委全会精神，实地察看鸿发光电技术有限公司、福建坤兴海洋生物有限公司。

8 月

7 日，新华社副社长周树村一行到新大陆科技集团公司考察。

8 日，团中央书记处第一书记秦宜智一行到区参观中国船政文化博物馆。

10 日，由马尾区委、区政府主办，区委宣传部、中国船政文化管理委员会承办的“《在闽江上》画作捐赠仪式”在罗星塔下隆重举行。画作者澳大利亚著名艺术家李查·林顿及女儿参加捐赠仪式。

11 日，福建省全国人大代表福建

省高级人民法院院长, 党组书记马新岚, 中国工程院院士, 福州大学校长, 党委书记付贤智, 福建省人大常委会原副主任, 党组书记刘德章, 福建省人大常委会副主任, 党组副书记苏增添, 福建省政协原副主席, 党组副书记李川, 中共福州市委副书记, 福州市人民政府市长杨益民等一行 26 人到区调研。

24 日, 到榕参加“两会”第 11 次领导人会谈的台湾海基会董事长林中森夫妇, 参观中国船政文化博物馆。

9 月

1 日, 自贸区金融+支持实体企业促进会在马尾区召开, 8 家银行与 19 家区内企业签订总金额 25 亿元的授信协议。

2 日召开全区 2015 年度定兵工作会议, 经过区、镇两级征兵办努力, 共择优预定 59 名兵员, 其中大专以上学历 34 人, 占总人数 57.6%, 创历史新高。

15 日上午, 台湾企业入驻“海峡两岸(船政)文化创意产业园”协议签约仪式在中国船政文化博物馆举行。双方代表分别签署马尾船政文化研究

会与台湾中华船政文化发展交流协会合作协议, 及福建船政文化保护开发有限公司与福建钜太文旅企业管理有限公司房屋租赁协议。

10 月

27 日, 马尾区“慈善一日捐”启动仪式在管委会大楼前广场举行。区四套班子领导参加活动。

11 月

3 日, 马尾区搭建的福州跨境电商公共服务平台完成揭牌和首笔交易测试。

同日, 省委常委、市委书记杨岳到区调研自贸区建设活动。

16 日, 区委书记许毅青在管委会接待室会见澳大利亚客商斯蒂芬·迈克埃瑟和高伦博一行。双方就在福建自贸区福州片区内推进辅助生殖医学专科医院项目落地进行会谈。

17 日, 省委书记尤权一行到区实地调研自贸区工作, 先后察看中国—东盟海产品交易所、跨境电商产业园及跨境电商公共服务平台、监管中心。

24 日, 宁夏党政代表团来到区实地考察中国—东盟海产品交易所、科立视材料科技有限公司。

24—26 日, 区委书记许毅青带队到海口市、成都市开展央企招商有关活动。许书记一行先后拜访海航集团、康辉集团高层领导, 争取海航集团、康辉集团有关项目尽快入驻马尾区。

12 月

14 日, 位于自贸区福州片区综合服务大厅二楼的行政(市民)服务中心新办公场所正式“开门迎客”。

23 日, “福州星”正式命名仪式在马尾船政格致园举行。

2015 年已完成为民办实事项目共 16 项, 包含建成快安片环卫设施及环卫公寓、马尾区青少年活动中心等项目。

同年, 马尾 10 处文化遗产列入省、市首批保护名录。福州市城乡建设委员会对外公布的福州市首批文化名城保护名录中, 马尾共有 7 处文化遗产列入其中, 3 处建筑列入福建省第一批城市优秀近现代建筑。其中“最年长”的文保单位——君竹村济美桥源于宋代。

(区委办 政府办)



区情概貌

基本情况

【地理】 马尾区位于东经119°37′，北纬25°29′。地处福州市东南部，闽江下游北岸，距闽江口17海里。东濒闽江，西与晋安区宦溪镇接壤，南与仓山区、长乐市隔江相望，东北毗邻连江县琯头镇，地势西北高东南低。总土地面积275.58平方公里，海域面积44平方公里。

(区方志委)

【资源】

土地资源 2015年，行政区内土地面积27564.19公顷。其中，耕地2051.3公顷，园地344.26公顷，林地13530公顷，居民点及工矿用地3619.3公顷，交通运输用地795.06公顷，水域及水利设施用地5873.51公顷，草地179.51公顷，其他土地1171.75公顷。

矿产资源 全区矿产资源9种。其中，金属矿有钨矿、钼矿、铁锰矿、铌钽矿4种4处，均为矿化点，远景差。非金属矿有高岭土矿、河砂矿、机砖用粘土矿、矿泉水、花岗岩石材矿5种21处，其中高岭土矿规模小，工作程度低，不具远景；河砂矿、机砖用粘土矿为停止开采的矿种；目前无注册开采矿泉水；唯一可使用的花岗岩建筑用石料，资源丰富，但均位于

鼓山风景保护区及“两高”（高速高铁）沿线范围，工作程度不高。至年底，不存在采矿矿山。

(林歆)

水力资源 区内闽江过境长度37公里，支流有磨溪、马鞍溪、水塘溪、双头溪、三合溪、上溪、水带溪等14条溪流，河汉纵横，形成网状水系，溪流总平均迳流量1.95亿立方米。地下水资源较贫乏，主要有松散堆积层孔隙水、风化层孔隙裂隙水、基岩裂隙水等3种类型，除琅岐岛个别地区水质属咸水、半咸水与山区地带水质含氟铁外，其余水质均良好。

(叶侃)

森林资源 全区林业用地面积14996.25公顷，有林面积14171.23公顷，其中防护林面积10733.35公顷，竹林22.71公顷，花卉面积230.30公顷，生态公益林面积110708.72公顷，商品林面积16900.41公顷。森林蓄积量77.03万立方米，森林覆盖率49.53%。植被属南亚热带雨林小区，根据植被调查，经鉴定的有126科304属430种，其中蕨类16科21属26种，裸子植物6科11属19种，被子植物104科272属385种；按生活型分，乔木154种，灌木106种，草本148种，藤本22种；属国家二级保护的树种有香樟、建柏、金毛狗等，零星分布于区内。

(郑容)

湿地资源 区内闽江河口湿地省级自然保护区面积869公顷，缓冲区447公顷，占保护区面积51.4%；实验区422公顷，占保护区面积48.6%。按湿地类型分，河口水域400.6公顷，潮间带泥滩467公顷，岛屿1个1.4公顷。主要保护对象为水鸟资源、濒危动物物种与滨海湿地生态系统。

(郑宝泉)

水产与浮游生物资源 全区海域面积44平方公里，海岸线58公里；海岛8个，其中居民海岛1个。海底栖生物近170种，其中软体类近80种，甲壳类近50种。区内浮游植物主要有蓝藻门、绿藻门、裸藻门、金藻门、硅藻门、甲藻门六大类65种，其中硅藻门浮游植物居多。浮游动物主要有腔肠动物门、环节动物门、毛颚动物门、节肢动物门、脊索动物门五大门类，其中桡足类最多，有20多种；其次为水母，有10多种；枝角类主要有小拟哲水蚤、四刺窄腹水蚤、蔓足类幼体、捷氏歪水蚤、火腿许水蚤等。海产鱼类及其他海生动物多产于琅岐东南部闽江口，海水养殖主要品种有鲈鱼、南美白对虾、锯缘青蟹、文蛤、缢蛏等。

淡水养殖主要品种有草鱼、青鱼、鲢鱼、鳙鱼、鲤鱼、鲫鱼、鳊鱼、罗非鱼、鳊鳊等，其中草鱼、鲢、鳊为当地人工养殖的传统品种，南美白对虾为区重要养殖品种。

(张兴)

【人口】 2015年, 全区总户数53596户, 户籍人口(含持出生医学证明)172102人, 户籍人口比上年增长396户802人; 平均每户3.21人。其中, 男性86193人, 女性85909人。

自然变动 全区出生人数1371人, 出生率7.97%; 死亡人数569人, 死亡率3.31%; 人口自然增长802人,

人口自然增长率4.66%。

机械变动 全区迁入3264人, 迁出1592人, 迁出小于迁入1672人, 人口迁移正增长9.72%。

(林亚智)

【行政区划】 2015年, 马尾区下辖罗星街道、马尾镇、亭江镇、琅岐镇,

有13个社区居民委员会、62个村民委员会, 行政区域总面积275.581平方公里。

表 3

2015年马尾区行政区划一览表

镇、街	面积 (平方公里)	社区 (个)	村委会(个)	社区、村委会名称
罗星街道	28.084	5	5	社 区: 沿山 马限 罗星 新港 培英 村 委 会: 上岐 青洲 君竹 罗星 双峰
马尾镇	53.621	4	13	社 区: 旺岐 船政 凯隆 滨东 村 委 会: 六江 中洲 上德 新马 脑头 下德 儒江 快安 建坂 快洲 魁岐 龙门 双协
亭江镇	105.598	3	17	社 区: 亭头 闽安 闽亭 村 委 会: 鳌溪 盛美 东盛 笏山 前洋 康坂 白眉 象洋 英屿 东岐 长柄 洪塘 亭头 闽安 西边 长安 东街
琅岐镇	88.278	1	27	社 区: 闽琅 村 委 会: 光明 光辉 星辉 农旗 勤耕 争丰 乐村 劳光 劳丰 红星 群星 星光 红光 董安 南兜 院前 后水 凤窝 龙台 荣光 劳团 东红 建光 吴庄 海屿 闽江 云龙
合计	275.581	13	62	

(黄思思)

国民经济与社会发展情况

【概况】 2015年, 全区生产总值392.4亿元, 比上年增长6.4%, “十二五”期间年均增长10.7%。其中, 第一产业增加值5.32亿元, 增长1.3%; 第二产业增加值252.27亿元, 增长3.0%; 第三产业增加值134.81亿元, 增长14.9%。三次产业比为1.3:64.3:34.4, 对经济增长的贡献率分别为0.2%、33.7%、66.1%。人均地区生产总值157275元, 增长5.3%。

年末, 全区常住人口25.1万人, 比上年末增加0.3万人, 增长1.2%。城镇化率72.1%, 较上年提高1.5个百分点。出生率8.1%, 死亡率6.1%,

自然增长率2%。户籍总户数53596户, 户籍人口172102人。

全年新增城镇就业8788人, 转移农业劳动力1910人。年末, 城镇登记失业率1.13%, 低于福州市下达的2.5%控制目标。全区城镇非私营单位年末职工109296人, 其中中国有职工13211人, 城镇集体职工1205人, “三资”(中外合资企业、中外合作企业、外资企业)企业职工42939人, 其他企业职工51941人。

全区一般公共预算总收入31.79亿元, 增长11.1%; 其中一般公共预算收入18.29亿元, 增长8.7%, “十二五”期间年均增长11.8%。财政总支出76.89亿元, 增长23.2%, 其中一般公共预算支出37.73亿元, 增长23.5%。税收收入55亿元, 增长1.8%。

【农业】 2015年, 完成农林牧渔业总产值96812万元, 增长2.3%, “十二五”期间年均增长0.9%。其中, 农业产值51280万元, 增长2.6%; 林业产值400万元, 下降77.6%; 牧业产值10699万元, 增长5.0%; 渔业产值34128万元, 增长5.0%; 农林牧渔服务业产值306万元, 增长12.7%。

粮食播种面积617公顷, 比上年减少40公顷; 粮食总产量3400吨, 下降4.95%; 蔬菜产量89454吨, 下降2.5%; 瓜果类产量13084吨, 下降1.6%; 水果产量16730吨, 下降0.5%; 肉类总产量3227吨, 增长4.8%; 禽蛋产量1351吨, 增长2.0%; 奶类产量1656吨, 下降0.2%。水产品总产量21967吨, 增长5.5%, 其中海水产品产量13285吨, 增长6.6%; 淡水产品产量8682吨, 增长3.9%。

年末，全区有市级以上农业产业化龙头企业 11 家，其中省级 2 家。各类农民专业合作社 24 家，市级休闲农业示范点 2 家。有效无公害农产品产地产品认证企业 13 家，无公害农产品认证品种 30 种。

【工业与建筑业】 2015 年，全区实现工业增加值 232.32 亿元，增长 2.6%，“十二五”期间年均增长 10.5%，规模以上工业增加值增长 2.4%。140 家规模以上工业企业实现工业总产值 909.1 亿元，增长 0.5%。从经济类型看，国有工业实现产值 27.02 亿元，下降 21.7%；外商及港澳台商投资工业完产值 632.90 亿元，下降 1.2%；股份制完成工业产值 249.18 亿元，增长 8.4%。工业产品销售率 97.2%，比上年下降 1.4 个百分点。

五大主导产业完成产值 645.74 亿元，按现价比上年下降 1%，其中计算机、通信与其他电子设备制造业完成产值 338.98 亿元，增长 12.4%；金属冶炼与压延加工业完成产值 54.80 亿元，下降 45.3%；电气机械与器材制造业完成产值 86.63 亿元，下降 0.1%；农副食品加工业完成产值 94.09 亿元，增长 11.9%；交通设备制造业完成产值 71.42 亿元，下降 10.3%。

工业产值超亿元企业 94 家，比上年增加 1 家，完成产值 888.67 亿元，增长 1.2%，占规模以上工业总产值 97.8%；产值超十亿元企业 18 家，比上年减少 4 家，完成产值 554.6 亿元，增长 5.3%。规模以上工业经济效益综合指数 295.79%，实现主营业务收入 860.63 亿元，增长 0.7%；实现利润总额 34.63 亿元，增长 7.8%。

建筑业实现增加值 20.59 亿元，增长 9.9%。全区有总承包与专业承包资质建筑企业 53 家，完成产值 243.73 亿元，增长 0.8%；房屋建筑施工面积 3120 万平方米，增长 7.6%；房屋建筑竣工面积 281.10 万平方米，

增长 12.2%。

【固定资产投资】 2015 年，全区完成固定资产投资 273.8 亿元，增长 26.2%，“十二五”期间年均增长 21.7%。项目投资 185.64 亿元，增长 22.6%。按产业分类，第一产业 88.17 亿元，增长 115.1 倍；第二产业投资 74.92 亿元，增长 39.4%；第三产业投资 22.54 亿元，下降 76.7%。工业投资完成 29.79 亿元，下降 7.8%。固定资产投资施工项目 201 个，其中当年新开工 74 个；投产项目 37 个，新增固定资产 123.51 亿元。

房地产开发完成投资 88.17 亿元，增长 34.5%；商品房销售面积 43.69 万平方米，增长 60%；其中住宅 38.12 万平方米，增长 67.5%。商品房销售额 51.78 亿元，增长 46.9%；其中住宅 43.64 亿元，增长 57%。在建 10 个保障性安居工程项目累计完成投资额 66.1 亿元，其中当年完成投资额 10.6 亿元。

全年实施重点项目 185 项，完成投资 170.08 亿元，其中当年新开工重点项目 50 项；列入省重点项目 5 项，完成投资 6 亿元；列入市重点项目 56 项，完成投资 122.04 亿元。年末，建成或基本建成海西财富中心、青少年活动中心、易安居小区、儒江和谐家园、名城城市广场、中环广场、渔业大厦、琅岐环岛路西北段（二期）工程等 53 项重点项目。

【国内贸易】 2015 年，全区实现社会消费品零售额 171.16 亿元，增长 24%。其中限额以上贸易企业实现零售额 112.86 亿元，增长 34%；大个体零售额 14.60 亿元，增长 7.2%；限额以下零售额 43.70 亿元，增长 8.9%。在限额以上企业中，商品零售额位居前三的有汽车类零售额 24.01 亿元，下降 19.8%，水产品类零售额 22.92 亿元，增长 1.5 倍，石油及制品类零售

额 19.56 亿元，增长 27.8%。全区有亿元以上商品交易市场 2 个，营业面积 8.12 万平方米，交易额 216.74 亿元；连锁经营企业 3 家，连锁网点 56 个。

“十二五”期间，全区累计实现社会消费品零售总额 544.99 亿元，相当于“十一五”时期的 3.1 倍，五年间社会消费品零售总额年均增长 24.2%。

【对外经济】 2015 年，全区进出口总额 277.58 亿元，下降 12%。其中，出口总额 175.50 亿元，下降 12.9%；进口总额 102.08 亿元，下降 10.4%。

全年新批合同外资项目 190 项，增长 16.3 倍，其中千万美元项目 23 项；增资项目 15 项；新批合同外资金额 95499 万美元，增长 179.2%。新批台资项目 83 项，合同利用台资 13654 万美元；实际利用外资金额 26157 万美元，增长 21.4%。

“十二五”期间，全区进出口总额（以美元计价）年均增长 6.2%。其中，出口年均增长 9.9%，进口年均增长 0.4%。

【交通与邮电】 2015 年末，全区实现交通运输与邮政业增加值 12.65 亿元，增长 7.9%。全区公路总里程 217 公里，其中高速公路总里程 27 公里；公路货物运输周转量 384143 万吨公里，增长 15%；公路旅客运输量 70124 万人公里，下降 1.9%；水路货物运输周转量 6538232 万吨公里，增长 13.1%；福州港货物吞吐量 11361.09 万吨，下降 4.9%，集装箱吞吐量完成 237.19 万标箱，增长 7%。对台货运量 240 万吨，增长 5.3%。“两马”航线运行 703 航次，运送旅客 4.3 万人次。

全区电信支局（所）4 处，实现电信业务收入 9743 万元，比上年下降 0.6%。年末，电信交换设备容量 1.75 万门，与上年持平；固定电话 5.11 万户，比上年末减少 1502 户；电信移动电话用户 5.8 万户，比上年末增加 96

户; 互联网到达数 4.33 万户, 比上年减少 6171 户。全区移动营业厅 4 处, 基站数 465 个, 比上年增加 140 个, 增长 43.1%; 移动用户数 17.88 万户, 比上年增加 10056 户, 增长 6%; 移动业务总量 1.31 亿元, 下降 6.3%。

【旅游】 2015 年, 全区接待境内外游客 240.24 万人次, 增长 13.7%。设立“两马”旅游合作示范区, 开辟“两马”旅游“一站式审批服务中心”窗口, 首家台资合资旅行社注册成立。至年底, 全区有国家 AAAA 级旅游景区 1 个, 首批全国工业旅游示范点 1 个, 国家级历史文化名村 1 个, 全国重点文物保护单位 5 个, 国家重点公园 1 个, 国家三级博物馆 1 个。

【金融】 2015 年, 新增银行、保险等金融机构 7 家, 新增融资租赁、股权投资等金融企业 40 家, 开发区多层次资本交易中心企业挂牌孵化基地建成运营。年末, 全区有银行业营业网点 60 个, 期货营业部 1 家, 小额贷款公司 2 家, 证券营业部 2 家, 保险支公司 4 家。金融机构各项人民币存款余额 507.35 亿元, 增长 123.9%, 其中住户存款余额 276.29 亿元, 增长 118.2%。各项人民币贷款余额 315.68 亿元, 增长 154.6%。

全年新增省重点上市后备企业 5 家, 上市企业 1 家, “新三板”挂牌企业 7 家。全区列入省重点上市后备企业 15 家, 上市企业 18 家, “新三板”挂牌企业 10 家。

【人民生活】 2015 年, 全体居民人均可支配收入 32315 元, 增长 8.0%。按常住地分, 城镇居民人均可支配收入 38280 元, 增长 7.9%; 农村居民人均可支配收入 19815 元, 增长 8.4%。“十二五”期间, 城镇居民人均可支配收入年均增长 10.8%; 农村居民人均可支配收入年均增长 12.1%。全体

居民人均生活消费支出 24223 元, 增长 5.5%。按常住地分, 城镇居民人均生活消费支出 27508 元, 增长 4.8%; 农村居民人均生活消费支出 17339 元, 增长 8.1%。

【社会保障】 2015 年末, 全区城镇企业职工基本养老保险参保人数 75277 人, 增长 2.1%; 城乡居民养老保险参保人数 22634 人, 增长 3%; 城镇职工基本医疗保险参保人数 111982 人, 城镇居民基本医疗保险参保人数 39328 人。失业保险参保人数 66985 人; 领取失业保险金 3793 人次; 生育保险参保人数 74995 人; 工伤保险参保人数 99958 人。全区享受城乡低保 1295 户 2433 人, 发放城乡低保金 1011.09 万元; 农村五保 39 人, 发放农村五保补助金 35.32 万元。

【教育】 2015 年, 建成开发区幼儿园、马尾第二实验幼儿园、亭江中学综合楼 3 个项目, 新增学位 510 个。年末, 全区有各类学校 33 所, 其中普通高等学校 3 所, 在校学生 21599 人; 普通中学 11 所, 其中民办 1 所; 在校学生 9811 人, 其中民办在校学生 1346 人。中等职业技术学校 1 所, 在校学生 1464 人; 小学 18 所, 其中民办 1 所, 在校学生 15488 人, 其中民办在校学生 1329 人。幼儿园 47 所, 其中民办 40 所; 在园幼儿 7751 人, 其中民办在园幼儿 5879 人。

【科技】 2015 年, 全区有 11 项科技成果获省市科技进步奖, 43 项获省市科技项目立项, 3 家企业被认定为福州市知识产权示范企业。新增省级创新型企业 2 家, 全区有国家创新型企业 1 家, 省级创新型企业 23 家; 新增省级企业工程技术研究中心 3 家, 全区有省级企业工程技术研究中心 15 家; 新增市级企业技术中心 2 家, 全区有国家级企业技术中心 1 家, 省级技术

中心 15 家, 市级技术中心 21 家; 新认定专家工作站 2 家, 全区有院士工作站 3 家, 专家工作站 13 家; 新认定高新技术企业 14 家, 8 家企业通过复审, 全区有高新技术企业 61 家。全年专利申请量 1230 件, 专利授权量 782 项。全区有中国驰名商标 5 件, 省著名商标 54 件, 省名牌产品 32 项。

【文化】 2015 年末, 全区有文化馆 1 个, 博物馆、纪念馆 2 个, 艺术表演团体 2 个, 剧场、剧院 2 个, 收藏文物 819 件; 公共图书馆 1 个, 总藏书 14.5 万册; 有线数字电视用户 4.48 万户, 广播与电视综合人口覆盖率均达 100%。

【体育】 2015 年, 马尾综合体育馆投入使用, 并成功举办全国首届青运会男篮 U18 赛事。全年开展全民健身活动项目 18 场, 选派 23 名运动员参加福州市田径锦标赛暨中小学田径联赛, 获 5 金 4 银 1 铜。

【卫生】 2015 年, 与台湾中正骨科医院、亚东医院开展医疗合作, 琅岐三江口医院(一期)基本建成。全区有卫生事业机构(含诊所、村卫生室) 126 个, 医疗床位 386 张, 其中各类医院(卫生院)5 个, 预防保健机构 2 个, 诊所、医务室 52 个, 社区卫生服务站 3 个, 村卫生室 62 个。全社会卫生技术人员 1105 人, 其中执业医师 447 人, 执业助理医师 97 人, 注册护士 485 人, 药剂人员 50 人, 检验人员 26 人。

【资源环境】 2015 年, 规模以上工业综合能源消费量 18928.02 吨标准煤, 下降 61.5%。全社会用电量 135627 万千瓦时, 下降 5.4%, 其中, 工业用电量 83690 万千瓦时, 下降 11.9%。单位 GDP 能源消耗下降 149.05%。

年末, 全区建成区绿化覆盖面积

1106.72公顷，增长1.5%，绿化覆盖率39.54%；建成区绿地面积995.34公顷，增长1.6%，绿地率35.56%，新增绿地面积15.2公顷。建成天马山休闲公园（二期）、魁岐溪边公园、亭江滨江公园，全区有公园13座，公园面积215.24公顷。人工造林面积65.53公顷，森林覆盖率50.47%。

全区空气质量优良率98.1%；饮用水源水质达标率100%，闽江干流水域功能达标率100%，闽江支流磨溪河水域功能达标率100%；工业固体废物综合利用率96.9%，医疗危废规范处置率100%；日污水处理能力10.5万吨，污水处理率95.3%，生活垃圾无害化处理率100%。

【安全生产】 2015年，全区发生各类生产安全事故9起，同比减少13起，下降59.1%；死亡4人，同比持平；受伤3人，同比减少17人，下降85%；直接经济损失79.41万元，同比减少26.87万元，下降25.3%。

(刘莉)

机构及负责人

中共福州经济技术开发区委员会与中共福州市马尾区委员会及所属机构负责人名单

中共福州经济技术开发区委员会与中共福州市马尾区委员会书记、副书记、常委

书记：许毅青
 副书记：（1月无）
 赵学峰（9—12月）
 李利民（2—12月）
 常委：吴友习（1—3月）
 郑毅（1—4月）
 王苏闽
 陈秋伸

雷连鸣
 张林
 赵洵（2—12月）
 肖军（4—12月）
 张磊（4—12月）
 杨木泽（4—12月）
 阿旺才让（12月）

区委办公室(区委政策研究室、机要局、保密局、党史研究室)

主任：李仲福
 副主任：张华
 林传生
 王斌

政策研究室

主任：郑昉

机要局

局长：陈英

保密局

局长：刘春利

党史研究室

主任：吴向都（12月）

区纪律检查委员会

书记：陈秋伸
 副书记：王斌
 林桂舜
 余良发（7—12月）
 常委：林南燕（11—12月）
 刘荣兴（11—12月）

区委组织部

部长：吴友习（1—2月）
 赵洵（2—12月）
 副部长：赵琛（常务）
 林济南（兼）
 李芳（兼）
 林志勇
 李昉亭

区委宣传部

部长：王苏闽
 副部长：王振泉（常务）
 刘兰彬（兼）
 池信霄（1—6月）
 黄有锋（兼）
 林壬子

区委统一战线工作部

部长：张林
 副部长：黄国华（常务）
 吴精
 童庆梅（1—11月）
 黄望（12月）

区委政法委员会

书记：李利民（3—6月）
 杨木泽（6—12月）
 副书记：任积兴（1—10月）
 陈建恒

区委督查室

主任：（缺）

区委（管委）接待办

主任：张华

区委档案局

局长：王晓凌
 副局长：韩青
 滕娆

区委老干部局

局长：李芳
 副局长：（缺）

区机构编制委员会办公室

主任：赖泽铭（1—11月）
 吴作琦（12月）
 副调研员：翁立东

区台办

主任：朱成协（1—11月）
 副调研员：朱成协（12月）

- 副主任: 何文奇
- 区精神文明建设委员会办公室
主任: 刘兰彬
副主任: 王定国
- 区社会管理综合治理委员会办公室
主任: 任积兴(兼)(1—10月)
(10—12月无)
副主任: 王峰(常务)
- 区“610”办公室
主任: 胡建雄
副主任: (缺)
- 区直机关党工委
书记: 吴友习(兼)(1—2月)
赵洵(兼)(3—12月)
常务副书记: 叶德胜
副书记: 陈庸明
- 区委非公有制企业工作委员会
书记: 林济南
- 区委党校
校长: 吴友习(1—3月)
赵洵(3—12月)
副校长: 王国盛(常务)
郭显洛
- 区教育党工委
书记: 王苏闽(兼)
副书记: 陈爱萍(1—11月)
曹竝(12月)
黄德晖(1—11月)
- 区公安局党委
书记: 潘德璋
副书记: 茅振雄(1—2月)
陈庆(3—12月)
- 区住建局党委
书记: 林翔
- 副书记: 翁杰
- 高新园区党工委
书记: 张林
副书记: 周颖鸿
委员: 金剑钊
季承东
- 马江园区党工委
书记: 刘晓东
副书记: 王尔壮
委员: 郭有谦
郑泉来
- 长安投资区党工委
书记: 雷连鸣(1—4月)
陈禺(5—12月)
副书记: 陈学松
- 琅岐镇党委
书记: 余广暖
副书记: 吴祖万
陈翔
黄青
委员: 卢治河
吴枝成
高居惠(1—11月)
董福官
刘文光
- 罗星街道党工委
书记: 卢融
副书记: 林欣
林建霖
委员: 卓忠清
陈惠芳
连政
陈志云
陈惠芳
林武(9—12月)
- 马尾镇党委
书记: 张圣杰
- 副书记: 林建豪
林昱
委员: 林孔位(挂职)
唐豪
叶纯
赵武
齐杰
- 亭江镇党委
书记: 张琴
副书记: 叶铸贵
林荣
委员: 林善榕
陈丹明(1—10月)
唐伟
江绥
吴惠
郭敏敏
曾婷婷(9—12月)
- 区人大常委会及所属机构负责人
名单
- 区人大常委会
主任: 沈甦
副主任: 吴强
李贞(1—11月)
王峪
江典顺(3—12月)
副调研员: 黄少杰
- 区人大办公室
主任: 苏享平
- 区人大财政经济工作委员会
主任: 吴永润
副主任: 吴国兴
- 区人大人事代表工作委员会
主任: 夏林文
副主任: 陈雅华(1—11月)
(12月无)

区人大农村经济工作委员会 主任：赵光海	陈 禺 张学良(挂职)(1—2月)	区教育局 局长：陈爱萍(1—11月) 曹 竑(12月)
区人大教科文卫工作委员会 主任：(1—5月无) 张俊峰(5—12月)	马尾区人民政府区长、副区长、副调研员 区长：许毅青(1—8月) (8—12月无)	副局长：邓治平 王 宏 刘 越
区人大城市建设环境保护工作委员会 主任：(1—10月无) 陈雅华(11—12月)	代区长：赵学峰(9—12月) 副区长：李利民(常务)(1—2月) 雷连鸣 高洪霖 刘晓东 游 力(1—6月) 刘 宇(1—4月) 张麒麟(挂职) 林群慧 巴宏丽(挂职)(1—2月)	区科学技术局 局长：毛翔云 副局长：朱祖峰 纪检组长：叶发键(9—12月)
区人大法制工作委员会 主任：杜 政		区民族与宗教事务局 局长：童庆梅 黄 望(12月)
区人大华侨工作委员会 主任：林德榕		区监察局 局长：林桂舜 副局长：林南燕(1—10月) 汤大钊
区人大信访局 局长：(缺)	副调研员：高兆斌	
琅岐镇人大主席团 主席：潘振强	管委会、区政府办公室 主任：茆苏云 副主任：任武国(6—12月) 陈钦玲 严艳鸿 董黎明	区公安局 局长：陈 宇 政委：茅振雄(1—2月) 陈 庆(3—12月) 副局长：郑 亮 林友德 姜 星 叶木勇 林 雄
亭江镇人大主席团 主席：郭友兴		
马尾镇人大主席团 主席：程道煌(1—8月) (8—12月无)	管委会、区政府督查室 主任：黄益明(1—5月) 张继焰(6—12月)	
区人大常委会派驻罗星街道工作委员会 负责人：(缺)		
福州经济技术开发区管委会与马尾区人民政府及所属机构负责人名单	区发展和改革委员会(物价局) 局长：罗智勇 副局长：吴晓峰(1—6月) 阮 辉 林 健	区民政局 局长：林耀中 副局长：邓文飞(1—11月) 张应友 纪检组长：黄 浩
福州经济技术开发区管委会主任、副主任 主任：许毅青(1—8月) 赵学峰(8—12月) 副主任：倪晓嵘(8—12月) 高洪霖 杨木泽(1—6月) 陆裔波(挂职)(7—12月)	区经济贸易局(投资促进局) 局长：何 杰 副局长：徐荔敏(1—6月) 徐开东 林 健 纪检组长：林 新	区司法局 局长：吴增燮 副局长：尹朝晖 王 栋 区财政局 局长：江典顺(1—3月)

(4—5月无)
吴晓峰(6—12月)
副局长:黄前进
林建斌
林敏(6—12月)
纪检组长:陈健海(1—11月)
(12月无)

区人力资源和社会保障局

局长:曹 竑(1—11月)
赖泽铭(12月)
副局长:吴文舒
苏仁光
纪检组长:林小明

区国土资源局

局长:吴作琦(1—11月)
林朝赛(12月)
副局长:高上能
陈沁润
纪检组长:吕 颖

区住房和城乡建设局

局长:翁 杰
副调研员:林 翔
副局长:王元灿(1—11月)
张明贵
阮 斌

区市容管理局

局长:管双红
副局长:谢新启(1—11月)
丁祥泰
纪检组长:庄青峰

区交通运输局

局长:吴家虬
副调研员:吴广州
副局长:林 希
胥小平
纪检组长:周善春

区农林水利局

局长:鄢登永
副局长:吴国林
曾 永
黄勋泉
纪检组长:郑振丰

区文化体育局

局长:黄文斐
副局长:林荫依
林和斌

区卫生局

局长:张俊峰(1—5月)
副调研员:张冠建(1—5月)
副局长:张丽卿(1—5月)
林 舟(1—5月)

区人口和计划生育局

局长:林桂英(1—5月)
副调研员:何进辉(1—5月)
副局长:郑晓光(1—5月)
林碧丹(兼)(1—5月)
何祥春(1—5月)

区卫生和计划生育局

局长:林桂英(5—12月)
副调研员:张冠建(5—12月)
副局长:郑晓光(5—12月)
林 舟(5—12月)
何祥春(5—12月)
纪检组长:张丽卿(5—12月)

区审计局

局长:林宝英(1—10月)
童庆梅(10—12月)
副调研员:赵新友
林宝英(10—12月)
副局长:林 飞
黄丽娜

区环境保护局

局长:林群山

副局长:黄东明
巫扬华
纪检组长:董须智

区食品药品监督管理局

局长:林 毅(1—5月)
副局长:张时勇(1—5月)
唐林敏(1—5月)
纪检组长:郑 敏(1—5月)

区市场监督管理局

局长:林毅(5—12月)
副局长:薛春刚(5—12月)
杨顺良(5—12月)
张时勇(5—12月)
唐林敏(5—12月)
纪检组长:郑 敏(5—12月)

区安全生产监督管理局

局长:林贤华
副调研员:林 军
副局长:吴钦振

区统计局

局长:黄忠春
副局长:(1—10月无)
高君炜(10—12月)

区森林公安分局

局长:陈 枫

区信访局

局长:林朝赛(1—11月)
(12月无)
副局长:徐泰春
林 勇

区效能办

主任:(1—6月无)
茆苏云(兼)(6—12月)

区人防办

主任:(1—9月无)
茆苏云(兼)(9—12月)

福州出口加工区管理局

局 长：叶明辉
副 局 长：陈祖球
吴承洲（2—12月）

侯爱平
林海鹰
邓文飞（3—12月）
副调研员：陈桂清（秘书长）
（1—8月）
郑水根

马尾区人民法院

院 长：蒋洪华
副 院 长：曾国武
傅义荣
林 文
纪检组长：王孔杰
政治处主任：张细梯

区粮食局

局 长：许 云（1—6月）
副 局 长：林贞焰（1—6月）

区政协办公室

主 任：严 丰（12月）
副 主 任：严 丰（1—11月）

马尾区人民检察院

检察长：林 荣
副 检 察 长：陈 冰
洪 流
纪检组长：林 如
政治处主任：陈奋勇

琅岐镇人民政府

镇 长：吴祖万
副 镇 长：吴枝成（常务）
陈文姬
姚兴利
陈凤玉

区政协提案委员会

主 任：郭 机
副 主 任：周凤华

区政协经济建设委员会

主 任：王典新

驻区单位及负责人名单

罗星街道办事处

主 任：林 欣
副 主 任：卓忠清（常务）
连清强
王惠潮

区政协教科文卫体委员会

主 任：李祖强

区工商局

局 长：林跃力（1-5月）
副 局 长：薛春刚（1-5月）
杨顺良（1-5月）

亭江镇人民政府

镇 长：叶铸贵
副 镇 长：江 绥（常务）
林 懿（1—8月）
庄晓捷
张美寿
徐玉捷（11—12月）

琅岐经济区党工委负责人名单

书 记：杨木泽（1—4月）
刘 宇（4—12月）
副 书 记：郑是平（1—7月）
许善坤
吴红城
张依梯（9—12月）
委 员：余广暖
陈鉴学
邢鼎斌
张如福

区国家税务局

局 长：（缺）
党 组 副 书 记：涂林春
副 调 研 员：涂林春
吴典泉（1—11月）
副 局 长：林华梯
温长奕
林晋峰
高正忠
陈世明（挂）（5—12月）
刘毓萃（挂）（7—12月）
纪 检 组 长：魏义群

马尾镇人民政府

镇 长：林建豪
副 镇 长：倪仕航
苏远航
陈 贺

琅岐经济区管委会负责人名单

主 任：杨木泽（1—4月）
刘 宇（4—12月）
副 主 任：张依梯（1—10月）
邢鼎斌
张如福
余广暖（10—12月）

区地方税务局

局 长：谢少辉
副 局 长：柯顺庚
黄新铀
纪 检 组 长：朱林扬
党 组 成 员：郭立平

政协马尾区委员会及所属机构负责人名单

主 席：施敏华（1—3月）
吴友习（3—12月）
副 主 席：郭龙生（1—11月）
江国强（1—3月）

福州市质量技术监督局直属一分局

局长: 史冬冬 (1—5月)

区规划分局

局长: 赖玉雄

群众团体组织及负责人名单

区总工会

主席: 吴友习 (兼) (1—3月)

赵 洵 (兼) (4—12月)

副主席: 羊福明 (常务)

张 畅

徐火生

副调研员: 郑贤玉

团区委

书记: 陈艺森

副书记: 陈元和

区妇联

主席: 林 琳

副主席: 苗淑华

余岩泉

区科协

主席: 江通辉

副主席: 卢建钦

胡 建

区红十字协会

会长: 林群慧 (1—6月)

张发春 (7—12月)

常务副会长: 张丽卿 (1—5月)

池信霄 (6—12月)

区残疾人联合会

执行理事会理事长: 何进辉

执行理事会副理事长: 陈小河

区归国华侨联合会

副主席: 胡丹艳

区文学艺术界联合会

主席: 汤海燕

区社会科学界联合会

主席: 林 宇

副主席兼秘书长: 邓英三

区计生协会

副会长: 林碧丹 (1—12月)

区贸促会

会长: 李 晴

副会长: 黄荔共

区工商联

主席: 黄 望 (1—11月)

(12月无)

区属事业单位及负责人名单

区地方志编纂委员会

主任: 叶张京

区广播电视事业局

局长: 陈 峰

副局长: 林永忠

何碧清

区旅游局

局长: 章筱强

副局长: 邓维功

林财能

区台湾渔民事务工作站

站长: 刘小平

副站长: 彭 晓

林陈根

区新闻中心 (海峡日报社)

总 编: 冯秀彬

副总编: 蔡 勇

于 千

区土地发展中心

主任: 周洪兵

副主任: 张良计

李国清

曹安平

开发区市政公用事业管理处

主任: (缺)

支部书记: 朱春永 (1—11月)

副主任: 谭志慧 (1—11月)

倪薛辉

林 云

区园林局

局长: 杨 武

副局长: 王 菲 (女)

王 菲

高新园区管委会

主任: 张 林

副主任: 金剑钊

季承东

马江园区管委会

主任: 刘晓东

副主任: 郑泉来

郭有谦

郭 健

长安投资区管委会

主任: 雷连鸣 (1—2月)

刘 宇 (3—12月)

副主任: 杨明海

陈德江

张 侃

谢秋鸣

杨广青 (2—12月)

福州中国船政文化管理委员会

主任: 黄有锋

副主任: 王仕玺

区国有资产营运管理中心

主任: 江典顺 (兼) (1—3月)

(3—12月无)

支部书记: 黄章建

副主任: 刘振团

江叶营

郑 武	区城市社会经济调查队	副主任：徐美富
林暑莲	队 长：陈力光	张黎华
福州经济技术开发区机关后勤服务中 心（原卧龙山庄）	区农村社会经济调查队	区数字办
主 任：黄翠萍	队 长：檀遵仕	主 任：何国水
区运输管理所	区行政服务中心管理委员会	
所 长：林 熙	主 任：郑勤锋（1—5月）	（区委组织部）
	张少宜（6—12月）	



重要会议

【全区组织、宣传、统战、政法工作会议】 4月3日上午，全区组织、宣传、统战、政法工作会议在区委礼堂召开，会议传达中央、省、市有关会议精神；区委书记、管委会主任、区长许毅青出席会议并讲话，李利民、王苏闽、赵洵、张林在会上分别就马尾区政法、宣传、组织、统战工作进行部署。区委常委、区人大主任、政协主席参加会议。

【马尾区村级组织换届选举工作会议】 5月6日上午，马尾区村级组织换届选举工作会议在区委礼堂召开。会议对村级组织换届选举工作进行业务辅导。区委书记、管委会主任、区长许毅青出席会议并讲话，区委副书记李利民就相关工作进行部署。区领导许毅青、李利民、赵洵、王峪、高兆斌参加会议。

【区精神文明建设工作暨先进表彰大会】 7月24日上午，区精神文明建设工作暨先进表彰大会在区委礼堂召开，区委书记、管委会主任、区长许毅青出席会议并讲话，区委副书记李利民通报马尾区获得全国和省、市级精神文明建设工作先进单位，宣读区委、区政府表彰决定。区委常委、宣传部

部长王苏闽通报近年来马尾区精神文明建设工作情况，部署新一轮精神文明创建工作。区领导许毅青、李利民、王苏闽、江典顺、张麒麟、郭龙生参加会议。

【中共福州市马尾区委八届十次全体（扩大）会议】 7月31日下午，中共福州市马尾区委八届十次全体（扩大）会议在区委礼堂召开。会议深入学习贯彻习近平总书记系列重要讲话和来闽考察重要讲话精神，全面落实省委九届十四次、市委十届十次全会精神，研究部署马尾区进一步加快产业转型升级的思路举措，动员全区上下齐心协力、奋力拼搏，加快打造马尾产业升级版，全力推动马尾科学发展跨越发展。区委委员、候补委员等出席会议。

【全区领导干部大会】 9月17日，马尾区召开全区领导干部大会，市委组织部副部长柳欣到会宣布省委、市委关于福州经济技术开发区管理委员会、福州市马尾区人民政府主要领导调整变动的决定：赵学峰任福州经济技术开发区管理委员会主任（副厅长级），中共福州市马尾区委委员、常委、副书记，中共福州经济技术开发区委员会委员、副书记，提名为福州市马尾区人民政府区长候选人；许毅青不再担任福州经济技术开发区管理委员

会主任、福州市马尾区人民政府区长。（区委办）

重大决策

【《关于进一步加快产业转型升级的实施意见》制定】 7月30日，区委召开八届十次全体会议，研究审定并原则通过马尾区《关于进一步加快产业转型升级的实施意见》。8月20日正式印发执行。《实施意见》由9个部分组成。第一部分：重大意义。主要阐述进一步加快产业转型升级的重要意义。第二部分：总体要求。包括指导思想和基本原则两个方面内容。第三部分：主要目标。从产业规模和结构、产业整体素质和竞争力、新兴行业、技术创新和节能减排五个方面提出发展目标。第四部分：发展壮大主导产业。包括电子信息产业、机械装备产业、金属压延产业和轻工食品业四大主导产业。第五部分：培育发展新兴产业。包括互联网经济、战略性新兴产业、海洋经济三个方面内容。第六部分：加快发展现代服务业。包括大力发展生产性服务业、积极发展生活性服务业、加快发展文化创意产业三个方面内容。第七部分：大力发展特色现代农业。包括做大特色现代农业、提升农业高新技术水平、大力

发展休闲农业、完善农产品质量安全保障体系四个方面。第八部分：强化产业转型升级支撑。包括加快产业园区转型升级、强化创新公共服务平台支撑、进一步提升产业开放合作水平、推进绿色发展四个方面内容。第九部分：保障措施。主要有加强组织领导、加快政府职能转变、实施项目带动战略、加大资金支持力度、强化人才支撑保障和营造转型升级的良好环境六个方面内容。

【《马尾区实施“中国制造2025”行动计划》制定】

7月31日，区委召开全委会研究审定并原则通过《马尾区实施“中国制造2025”行动计划》。8月31日正式印发执行。《计划》由5个部分组成。第一部分：总体思路。主要明确制定本《计划》的指导思想。第二部分：发展目标。主要在产业规模、互联网+工业、创新能力、质量品牌、绿色制造等五个方面提出发展目标。第三部分：行动任务。主要有提高马尾制造创新能力、推动互联网+制造业融合、夯实制造业基础水平、促进制造业服务化、普及推广绿色制造、推动质量品牌建设、推动开放开发合作等七个方面内容。第四部分：重点突破领域。主要将新一代信息技术产业、高端装备制造产业、物联网产业、海洋经济产业、金属压延加工产业、节能环保产业等六个方面明确为重点突破领域。第五部分：保障措施。主要有强化规划引领、完善治理结构、强化政策扶持、筹措发展资金、强化技术创新、强化人才支撑、构建公平竞争、倡导低碳排放等八个方面内容。

(区委办)

接待工作

【概况】 2015年，区委、区政府接



4月29日，台湾青年创业协会、台湾青年商会总会来我区考察自贸区

待办接待来宾355批次6823人，其中部级以上29批次33人。全年参与协助大型活动14场；接待重要客商考察活动23批278人，“两马”文化经贸交流往来活动约4批80人。

【中央及部委接待】 2015年，区委、区政府接待办接待中央及部委25批413人，主要有国务院办公厅、中组部、工信部、国家计生委、发改委、环保部、中国科学院、中国贸促会等。

【省、市外各类党政来访团组接待】

2015年，区委、区政府接待办接待省、市外各类党政来访团组63批679人，主要有贵州省委、宁夏省委、广东省党政代表团、山东荣成市、舟山市、广西防城港市、天津滨海新区、上海自贸区管委会、浙江绍兴市上虞区、丹麦、孟加拉国、澳大利亚芒特甘比尔市、圭亚那乔治敦市代表团等。

【大型活动参与协助】 2015年，区委、区政府接待办参与协助的大型活动主要有“福州经济技术开发区成立30周年晚会暨成就图片展开幕式”、“5·18”福州海交会、“9·8”厦门投洽会、“两

马同春闹元宵”、福建自由贸易试验区揭牌仪式、“澳大利亚画家李杰·林杨《在闽江上》画作”捐赠仪式、第一届全国青年运动会男篮U18单项测试赛及正式赛、福州跨境电子商务公共服务平台启动仪式、国际举重联赛暨里约奥运会选拔赛、第十一届泛珠三角区域省会城市市长联席会议、福建省炎黄文化研究会“走进马尾”采风活动、“福州星”命名仪式、市委市政府领导小组马尾拉练工作检查、省委省政府调研自贸区工作等。

(林曦鸷)

纪检监察

【概况】 2015年，全区各级纪检监察机关落实党风廉政建设监督责任，开展纪律检查体制改革，聚焦主业主责，加大纪律审查工作力度。全年受理群众信访202件(次)，查处违纪案件21件，给予党政纪处分21人。

【“两个责任”落实】 2015年，区委出台《落实党风廉政建设党委主体

责任和纪委监督责任的实施意见》。

《意见》涵盖总体要求、党（工）委主体责任、纪（工）委监督责任、责任追究、保障措施5个部分，明确“两个责任”具体内容与追究办法。年内，定期召开党风廉政建设与反腐败工作会议，区委常委带队检查考核党风廉政建设责任制落实情况。区纪委开展责任制检查“回头看”活动，组织乡镇党委一把手在纪委全会上述廉述责。全区有6名党员领导干部因落实“两个责任”不力受到责任追究。

【纪律审查】 2015年，全区纪检监察机关受理检举控告类信访件202件（次）；立案查处违纪案件21件，同比增长23.5%，其中乡科级干部案件8件，同比增长33.3%；结案率100%，给予党政纪处分21人。年内，对2件重大典型案件开展“一案一整改”。

【作风建设】 2015年，全区纪检监察机关查处违反中央八项规定精神问题9起，给予党政纪处分9人，辞退3人。全年组织6轮全区性专项督查，在新闻媒体点名道姓通报曝光9起典型问题，约谈镇（街）及区直部门领导干部13人。

【纪律检查体制改革】 2015年，成立区纪律检查体制改革专项小组，清理纪检监察机关牵头或参与的议事协调机构119个，保留8个，精简率93.2%。全面规范纪委书记、纪检组长分工，各级纪（工）委书记、纪检组长不再分管纪检监察业务以外的的工作，清理纠正分管其他业务工作7人，清理其他业务工作18项；清理规范兼任其他职务2人，清理兼任职务2项。

【监督检查】 2015年，全区纪检监察机关对各单位贯彻落实区委、区政府关于青运会工作重大决策部署情况



4月28日，组织党员干部参观林则徐廉政事迹展

进行专项督查，督促整改问题6个。在全省组织开展的违法占地与违法建设综合治理专项行动中，问责干部7人，给予党政纪处分4人。

【廉政教育】 2015年，区纪委组织召开领导干部警示教育大会，将廉洁自律、作风建设的相关内容列入区委理论学习中心组会议的学习计划与区委党校的培训课程，并组织干部参观廉政文物展、林则徐事迹展，观看廉政电影。年内，发送廉政短信2万余条，联合区检察院、公安局等部门新建警示教育基地2个。

（何文洵）

组织工作

【概况】 2015年，马尾组织工作围绕基层组织与党员队伍、干部队伍、人才队伍等建设展开，完成村（社区）“两委”换届工作，提任科级干部18人，交流调整科级干部158人，聚集各类人才4.37万人。6月，区委组织部被省文明委评为省级“文明单位”，被省委组织部评为全省“干部人事档案工作目标管理一级单位”。

【基层党建工作】 2015年5月，全面启动村（社区）“两委”换届工作；6月18日，完成全区62个村、13个社区党组织换届；8月5日，完成13个社区居委会换届；9月10日，完成62个村委会换届。

此次换届选出村“两委”成员390人，其中村党组织成员248人、村委会成员251人，交叉任职109人；社区“两委”成员150人，其中党组织成员57人、社区居委会成员93人，交叉任职34人。35岁以下村“两委”成员84人，占比21.54%；高中以上学历村“两委”成员243人，占比63.28%；女性村主干4人，其中书记2人、主任2人，占比3.42%；女性村“两委”成员100人，占比25.64%；党员村民代表962人，占比39.12%；村党组织成员兼任村委监督委员会主任24人，占比38.71%。

年内，投入1140多万元，新建与修缮琅岐镇第一批23个村村部，并投入使用，其中10个新建村部办公面积均达600平方米以上。协调解决罗星社区办公场所287平方米，落实场所整修资金40万元。

【“三严三实”专题教育活动】

2015年，区委组织部推动全区“三

“严三实”专题教育开展。查实摆准不足与问题，建立问题清单，推行销号整改制度，确保领导班子与个人“不严不实”问题即知即改、立行立改。活动期间，整理收集45条意见建议，均整改到位。开展群众路线问题整改“回头看”，重新梳理四套班子的50个问题以及处级党员领导干部的822个问题，持续推动18个专项35个内容整改落实。

【领导班子与干部队伍建设】 2015年，区委研究提任科级干部18人，其中正科级10人、副科级8人；交流调整科级干部158人；协助市委组织部推荐考察处级干部17人。建立后备干部到重点工程与重点项目挂职锻炼制度，选派7名干部驻村任职、35名干部驻村蹲点。开展“7+3”专项整治迎检工作，建立干部任前审核制度，对干部“三龄”（年龄、工龄、党龄）、身份、任职条件等进行审核，分批清理超职配备干部35人、领导干部企业兼职14人，清理规范退（离）休领导干部在企业兼任任职9人，摸底排查“裸官”13人，对需要调整岗位4名干部调整到位。

△“7+3”专项整治：“7”指关于清理规范干部选拔任用有关文件条例；关于整治“三超两乱”（超职数、超规格、超范围配备干部与乱设领导职务、乱立机构名目）问题；关于规范机构设置和报告审批程序问题；关于规范和调整干部切线改非和办理提前离岗、提前退休问题；关于规范干部任期调整和履行相关程序问题；关于整治“裸官”问题；关于整治领导干部违规兼职问题；“3”指关于整治违反干部选人用标准、程序问题；关于整治跑官要官和说情打招呼问题；关于整治干部档案造假问题。

【人才强区工作】 2015年，区委组织部开展人才高地建设与引才强区试点工作，全区聚集各类人才4.37万人，

其中，国家“千人计划”专家2人，省“百人计划”专家5人、团队3个，省“海纳百川”人才6人，“新世纪百千万人才工程”省级人才3人，省海西创业英才3人，省首批优秀人才1人；有院士工作站3个、专家工作站11个、博士后工作站2个，国家级企业技术中心2个、省级10个，省级工程技术研究中心6个，国家级“技能大师工作室”1家、省级5家。

（张亮）

宣传工作

【概况】 2015年，区委宣传部组织宣讲25场，发放书籍与学习资料4000余册；组织慰问温暖献爱心、便民志愿服务以及群众性文娱活动，举办“第五届船政文化网络知识竞赛”、第十三届“两马同春闹元宵”等主题活动；继续推进文化产业平稳增长，2014年“四上企业”（规模以上工业企业、资质等级建筑业企业、限额以上批零住餐企业、规模以上服务业企业）增至35家，主营收入103亿元；开展新闻宣传，全年在中央、省、市及境外主要媒体上刊播新闻报道1130

条篇（条）；举办第六届“海峡两岸船政文化研讨会”、第十届两马体育友谊赛、两马学生夏令营等活动赛事项目等文化交流活动；突出船政文化，协调解决船政文化保护、建设等问题；编辑出版典型宣传合订本第四辑《倾情马尾》，推荐“最美人物”“身边好人”“道德模范”20多人次。

【理论工作】 2015年，区委宣传部组织区委学习中心组扩大会议10余场，邀请上海财经大学经贸系副主任陈波、前驻哈萨克斯坦与乌克兰大使姚培生、省委党校法学教研部副教授王利平等专家学者，做关于自贸区建设、社会主义核心价值观、创新与创业以及法治建设等专题讲座。组织区委业余讲师团成员，到各镇（街）、区直部门、学校、企业等开展党的十八届四中全会精神宣讲，共计25场次。继续将“月读一书”活动作为构建学习型党组织的重要抓手，先后为区委中心组成员、区委讲师团成员、离退休老干部发放书籍与学习资料4000余册。与市社科联联合举办“福州马尾与海丝之路”社科系列宣传活动，在福州电视台《闽都大讲坛》开设“丝路马尾”社科讲坛，开办《马江视野》杂志。



2月27日，马尾区“诗词歌赋迎新春”线下吟诵活动



5月15日，社会主义核心价值观百场讲坛举办现场

【新闻宣传】 2015年，区委宣传部抓住设立福州新区、自贸试验区、海丝核心区以及承办第一届全国青年运动会等重要节点，在中央、省、市及境外主要媒体上刊播新闻报道1130条篇（条），其中《福州开发区：改革、创新建设自贸区》、《凸显对台特色围绕体制机制创新 加快自贸区建设》、《马尾：在新区建设中一马当先》等187篇专版被人民网、中新网与新华网等国内媒体转载。加大对上对外宣传力度，主动对接“中国—东盟共建21世纪海上丝绸之路”联合大型采访团，协调配合“科学发展跨越发展——行进中国·福州故事”等大型主题采访活动，接待境内外媒体2000多人次，协调配合媒体推出《福建自贸区福州片区垒起发展高地 登门送服务 办事全天候》、《福州马尾：再次迎来重大历史机遇，马尾探索自贸试验区建设新路》等重要报道。强化网络舆情分析与研判，网络中心向中央、省、市平台报送信息1.98万条。

【文化惠民工程】 2015年，围绕福州开发区成立30周年，开展系列区庆活动。1月23日，由中共福州市马尾区委、马尾区人民政府主办，马尾区委宣传部、马尾区文体局承办的

开发区成立三十周年文艺晚会暨“奋进30年”成就展在马江剧院举行。其后，陆续开展“开发区在我心中”演讲比赛、“辉煌三十年”专题书画展、“马上就办 见证辉煌30年”征文等活动，并编辑出版《奋进30年》宣传画册。年内，区委宣传部落实省市关于“三下乡”集中服务活动惠农项目经费增长率的绩效考核指标要求，动员各主办单位参与经费以及物品筹集，保障“三下乡”集中服务活动专项经费到位以及惠农项目经费增长率100%。2月3日，区文化、科技、卫生“三下乡”集中示范活动暨启动仪式在亭江镇亭头村举行，并陆续开展“科普大篷车”“免费体检进社区”“春风助老献爱心”“送法下乡”等活动。是年，加强区图书馆、文化馆、青少年活动中心、“村村响”等文化惠民项目建设，更新室外健身路径38条，提升改造篮球场4片，免费开展系列培训班以及专题讲座。持续开展“四个万家”走基层文艺演出、文化“六进”、外来务工春节游园等各类文体活动30多场次。

【文化创意产业】 2015年2月，成立区互联网产业协会，建立企业与政府沟通的桥梁，开展引资工作，至年底，注册企业83家，完成注册手续60家，

完成入驻企业注册总资本4.957亿元。4月22日起，区委宣传部以开展“百名干部入百企”活动为契机，加强政企交流，帮助与指导企业解决突出问题。落实国家“互联网+”行动计划，推进互联网游戏产业园企业与百度、腾讯等平台合作，促进传统产业与互联网的融合发展。

6月25日，落实人才战略，互联网产业协会携同大荣网络，与福建农林大学艺术学院、江夏学院、福建师大协和学院等省内高校签订共建校企合作实训基地意向，达成人才培养与用人机制。

【文化交流】 2015年6月12日，区委宣传部与中央、省、市联合举办的第六届“海峡两岸船政文化研讨会”在福建大会堂召开，会议主题为“船政文化与弘扬正气”。6月13日，参加研讨会的船政名杰后人、专家学者等两岸各界人士，在马尾区参加海峡两岸船政文化交流活动，到马江海战纪念馆昭忠祠祭拜甲午、甲申海战英烈，参观“抗战中的船政人”专题展，台湾知名人士石伯华向中国船政文化博物馆捐赠书籍《海军抗日战史》。

2月1日—3月20日，举办“第五届船政文化网络知识竞赛”活动，收到来自各地的有效答卷7984份。8月10日，在罗星塔公园举行画作《在闽江上》捐赠仪式。年内，举办第十三届两马同春闹元宵、第十届两马体育联谊赛、“两马”（马尾、马祖）学生夏令营等“两马”文化体育交流活动。

【核心价值观建设】 2015年，区委宣传部以典型宣传作为培育与践行社会主义核心价值观的重要手段，编辑出版典型宣传合订本第四辑《倾情马尾》，推荐“最美人物”“身边好人”“道德模范”20多人。组织相关部门以及企业代表到朝日环保、飞毛腿、网龙、



10月10日，接待香港青年企业家参观跨境电子商务园区

华映等非公企业调研核心价值观融入企业文化建设情况，推出《让核心价值观走心入脑——福州开发区非公企业践行社会主义核心价值观侧记》《让“公诚勤俭”在员工心里扎根》等重要报道。

2月27日，由市委宣传部主办，马尾区委宣传部承办的践行社会主义核心价值观“诗词歌赋迎新春”线下吟诵活动在船政广场举行，来自各行各业的“最美人物”代表、文艺工作者、诗词专家、社区群众等300余人参加。5月15日，由中宣部指导，与光明网、中共福州市委宣传部共同承办的“核心价值观百场讲坛”——走进福州专场活动在马尾区举行。

【船政文化建设】 2015年5月，《马尾·中国船政文化城修建性详细规划》完成，并通过福州市规划院审定。该项目占地规模约1平方公里，其中船政格致园作为文化城项目的核心，占地面积约4.70公顷，总建筑面积8543.14平方米，项目包括复建船政衙门、前后学堂与切割车间整修工程，至年底，工程进入收尾阶段。

年内，马限山景观电梯、昭忠祠维

修与展陈改版、梅园三舍修缮、博物馆建筑立面与内厅改造、游客服务中心与停车场建设、马限山“时空通道”布展等工程均完工，圣教医院门诊楼修缮工程完成招投标工作，连接船政格致园与马限山通道工程进入前期工作阶段，启动马限山南麓地块房屋征迁工作。

是年，与福州晚报共同举办“致敬船政·全球楹联征集”活动，收到包括台湾省在内的国内各省份及美国、新西兰读者与文化学者寄来的数千副楹联佳作，并汇编成书籍《致敬船政》。

(赵建屹)

统一战线

【概况】 2015年，党外人士提交区政协八届五次会议、区九届人大五次会议（以下简称“两会”）议案、提案达124件，其中党外政协委员提案83件、党外人大代表建议41件；推动达成榕商回归项目2个，协调处理来信来访40多件（次）；向福州市委统战部报送信息276篇，在全市统战

系统39家直报点中位列第3。

【多党合作与政治协商】 2015年6月17日，区委统战部协助市委统战部在马尾召开市委与市各民主党派、工商联第二季度座谈会，听取市委各民主党派与工商联关于马尾新城与福州新区建设的意见、建议。6月30日，召开全区统战工作会议，传达中央统战工作会议精神和省市统战系统传达中央统战工作会议精神大会主要精神。

11月13日，区委统战部与农工党马尾工委联合组织12名医护人员，到琅岐镇建光村开展送医送药义诊活动。区委统战部常务副部长、区工商联党组书记黄国华陪同中央统战部党外知识分子建言献策小组到福光电子有限公司、伊时代信息科技有限公司，就“科技体制创新与军民融合平台搭建”等主题开展实地调研。

【非公有制经济工作】 2015年，区委统战部开展“百名干部入百企”活动，重点走访部分民营企业，帮助解决企业发展难题6件。并举办非公有制经济人士自贸区建设有关知识培训班，组织52名会员企业到江阴港区、平潭综合实验区实地考察调研。

3月4日，在市捐赠公益事业表彰大会暨回归项目签约仪式上，区工商联会员企业中庚集团总裁梁衍锋、名城地产（福建）有限公司董事长俞培德获市“热心公益事业大榕树金质奖”，华映科技（集团）股份有限公司、华侨郑勤煌获市“热心公益事业贡献奖”。

【“回归工程”工作】 2015年，调整充实区“回归工程”领导小组成员，牵头成立项目推进协调小组，并开通“回归工程”绿色通道，为异地榕商回归创新创业发展提供政策保障。全年征集“回归工程”项目2项，分别是琅岐九龙商业中心项目与华亨国际

商务中心项目, 累计投资 10.28 亿元。

【“春风·春雨·光彩”行动】

2015 年, 区非公有制经济人士、海外乡亲积极参与光彩事业与诚信活动, 引导工商联会员企业援助贫困地区, 捐资助学金额 11.88 万元。各界宗教人士在“金秋助学”活动中捐资 8.8 万元, 资助困难学子 28 名。春节前夕, 区委统战部与各民主党派、民宗局、工商联、侨联组成慰问组, 走访慰问困难归侨侨眷、民主党派病困人员、老工商业者、原国民党起义人员或遗孀 110 余人。

【联谊工作】

2015 年, 区委统战部派出 2 批 6 人参加旅港同乡联谊活动, 并走访香港马尾籍侨领的企业。全年向海外社团发去贺信贺电 10 余封; 接待港澳台、海外乡亲团组 9 个 200 多人次; 慰问困难归侨侨眷 20 人次; 帮助侨界困难大学新生申请助学金 20 多人, 每人 3000 元; 接待海内外华侨华人、归侨侨眷来信来访 40 余人次, 其中区侨联法顾委调解涉侨纠纷 10 件。4 月 23 日, 区委常委、统战部长张林陪同中国侨联主席林军, 到亭江镇侨联、亭江中心幼儿园, 开展基层侨联建设调研活动。

【党外代表人士队伍建设】

2015 年, 区委统战部推荐增补区八届政协常务委员 5 名, 推荐增补区八届政协委员 2 名。全年发展各民主党派成员 20 人; 推荐提拔使用党外干部 5 人, 其中处级 3 人、科级 2 人。

【统战信息工作】

2015 年, 区委统战部聘请 13 名党外人士作为特约信息员, 并组织区统战系统信息员培训 1 次, 培训信息员 80 多人。至年底, 向福州市委统战部报送信息 276 篇, 被中央、省、市委统战信息刊物采用 105 篇, 其中获省市领导批示 12 次。

(董行议)

精神文明建设

【概况】 2015 年, 全区精神文明建设工作围绕文明城市创建、公民道德建设、志愿服务、未成年人思想道德建设等工作展开, 举办道德人物讲座 130 余场、节日主题活动百余场以及各类志愿服务活动与校园思想文化活动, 区创建办全年下发文明城市创建督查通报 55 份, 是年, 马尾在省级文明城市(城区)测评中综合成绩名列全市

开发区各级文明单位(学校、村镇、社区)创建业务培训暨文明共建工作会议在马江剧院召开, 申报 2012—2014 年度全国、省、市各级文明单位的 122 家单位代表参加培训。年内, 区委文明办完成 2015—2017 年度各级文明单位(学校、社区)申报工作, 并指导 60 余家单位提档申报。

餐饮与旅游文明管理 开展“文明餐桌”“文明旅游”活动, 实行“明厨亮灶”餐饮服务电子监管模式, 打造马尾港客运码头成为文明旅游对台示范窗口。



3 月 19 日, “春风送暖 孝感马江” 2015 年福州市拗九节主场活动现场

第 2, 亭江镇继续保留“全国文明村镇”称号, 亭头村被评为新一届“全国文明村镇”, 开发区国税局被确定为“全国文明城市”培育对象, 亭江镇英岐村被确定为“全国文明村镇”培育对象。

【文明城市建设】

精神文明建设工作暨先进表彰大会 2015 年 7 月 24 日, 区精神文明建设工作暨先进表彰大会在区委礼堂召开, 通报 2012—2014 年度全国与省、市、区级精神文明建设各类先进。

文明单位申报与创建 9 月 8 日,

公益广告设置 以第一届全国青年运动会为契机, 在主次干道、商业大街增设“青运会”主题公益广告近百面, 建筑工地围挡设置“青运会”主题公益广告 500 余面; 在公共场所醒目位置设置社会主义核心价值观、“讲文明树新风”公益广告、“身边好人”事迹展公益广告 300 多幅; 文明旅游公益广告、“遵德守礼”提示牌 3000 余个。福州市委文明办举办的“讲文明树新风”公益广告有奖征集评选活动中, 区委文明办报送的公益广告作品包揽平面设计类一、二、三等奖,

另有1部作品获网络类二等奖。

【公民道德建设】

道德人物工作 2015年，詹陈梅获省“美德少年”称号，翁建辉获“福建好人”称号，杜进兴、翁希明、覃才波获市“道德模范”称号，全区评选表彰61名“爱马尾企业先进人物”、21户“五好文明家庭”。年内，全区各级文明单位（学校、社区）道德讲堂邀请“道德模范”“身边好人”等道德人物举办讲座，开展活动130余场。春节期间，区委、区政府慰问历届“身边好人”“道德模范”代表15人。是年，区委文明办与市二医院马尾分院签订时长期《道德模范及身边好人免费体检合作协议书》，每年为每位道德模范及身边好人赠送500元的健康套餐。

节日主题活动 全区开展“红红火火过大年”“我们的节日·元宵节”“品味民俗 欢度端午”“春风送暖 孝感马江”拗九节、“我们的节日·清明节”“快乐迎青运、和谐邻里情”邻里节、“诗意中秋，书香马尾”中秋节、“文明青运 幸福重阳”重阳节等节日主题活动百余场。其中，元宵、拗九、清明、中秋、重阳等5场被选定为市主场活动，服务市民群众万余人次。

诚信建设 开展党员诚信示范店活动，评选诚信店铺10家。区2家药品生产企业与3家医疗器械生产企业完成诚信档案建设。

【志愿服务工作】

青运会志愿服务活动 2015年，区委文明办制定并印发《第一届全国青年运动会马尾赛区社会志愿者工作实施方案》《2015年第一届青运会马尾赛区社会志愿者活动安排表》《2015年第一届青运会倒计时100天马尾赛区社会志愿者活动安排表》。5月，区志愿者联合会公开招募首届全国青年运动会福州赛区马尾片区社会志愿者2060名，并举办社会志愿者骨干培

训班6场，有1000名志愿者参训。6月12—14日，区委文明办组织志愿者参与“清新福建·2015年福州市中小学生篮球赛暨第一届全国青年运动会测试赛”马尾赛区的志愿服务，服务比赛21场。10月15—30日，750余名社会志愿者进行青运会公共文明引导志愿服务，开展观众参赛路线、文明上下公交等引导活动。

网络志愿服务活动 区委文明办组织全区200余名网络文明传播志愿者编写、转发微博1.8万余条，撰写博文900余篇、评论22篇，其中，选登中国文明网深度评论2篇，中国文明网文明评论5篇，福州文明网12篇。

其他志愿服务活动 区志愿者联合会组织志愿者参与“我们的节日”“12.5捐建海风驿站书屋”“文明迎青运 服务进社区”“清洁家园”“情暖金秋 关爱老人”“2015年全国科普日活动——法律知识进社区”等志愿服务活动40余场，并协调阳光学院志愿服务队与福州市魁岐小学结对共建，进入校园开展课外辅导志愿服务活动。

志愿服务队伍建设 成立高新区火炬先锋党群工作志愿服务站；区志愿者联合会推出最佳志愿服务项目——马江医院“导医020”、最佳志愿服务组织——东方学院青年志愿者义务支教服务队、最美志愿服务社区——罗星街道马限社区，并推荐阳光学院团委作为省年度学雷锋示范点。

【未成年人思想道德建设】

校园思想文化活动 2015年，区委文明办、区教育局联合举办“社会主义核心价值观记心间——马尾区少先队‘先锋课堂’比赛”“寻心中榜样，赞最美少年”“百名红领巾上讲坛”宣讲、“船政魂，中国梦”船政文化小小讲解员比赛等活动，并成立由12名讲师组成的义务宣讲团，全年到各个学校开展巡回宣讲26场。全区中小学校开展网上祭英烈活动与“向国旗敬礼”教育网上寄语活动，发

布网上寄语1万余条；开展“抗战胜利70周年”主题活动，举办征文比赛、小报征集比赛、演讲比赛等活动。

“公共文化服务进校园”试点工作 区文体局、科协、文联、广电局4家单位与10余所学校对接，提供文化服务活动百余场次。

心理咨询与辅导 社区心理健康辅导室与福州大学阳光学院人文系心理学教育专业结对，全年下校开展心理咨询辅导11场，辅导学生3000多名。区委文明办联合区进修校开展以“幸福教育”为主题的区中小学心理健康教育工作研训活动。

文化教育设施建设 投入5万元，建立罗星社区绿色网吧、图书室等未成年人活动场所；并推进凯隆社区未成年人活动场所建设。完善乡村学校少年宫建设，有魁岐小学等项目校8所，其中吴庄华侨小学乡村少年宫为年内新增，省公益彩票经费36万元全部发放到位；以魁岐小学为乡村少年宫示范校，加大资金与人力投入，利用社会资金3万元。

（陈晓燕）

机关党的工作

【概况】 2015年，区直机关党工委有8个总支、87个支部，党员1360人。年内，区直机关工委购买学习资料5000余册，收到并办结案件、信访件2件；435名在职党员到居住地社区登记；50余个单位挂钩联系社区群众80余户，帮扶近10万元。

【思想建设】 2015年，区直机关党工委开展学习宣传贯彻中共十八大、十八届四中五中全会精神系列活动，组织领导干部上主题党课，举办专题讲座、学习辅导班以及主题实践活动。持续开展书香机关创建活动，为基层党组织购买

学习资料 5000 余册。

【作风建设】 2015 年，区直机关工委开展整肃“为官不为”工作，执行党员领导干部参加双重组织生活会制度，落实“三会一课”（支部党员大会、支委会、党小组会与党课）、民主评议党员等制度，抓好党的政治纪律、组织纪律与廉政纪律教育。全年收到案件 0 件，信访件 2 件，办结率 100%。

【组织建设】 2015 年，全区落实“一岗双责”，区直机关工委 8 个总支与 87 个支部中，超过 80% 的支部书记是行政一把手。年内，新成立 3 个总支、13 个支部，3 个总支、25 个支部完成换届选举。全年发展党员 16 名，审批预备党员转正 17 人，接转组织关系 235 人次。

【在职党员进社区活动】 2015 年，区直机关 80 余个支部协同 12 个社区全面推行在职党员进社区活动，439 名党员干部职工居住在马尾，有 435 名到居住地社区登记。至年底，党员个人与单位开展活动 126 次，为社区解决问题 485 个，落实帮扶款物折合资金 36 万元，帮扶困难户 84 户，捐赠款物折合资金 53 万元。

【在职党员认领“微心愿”工作】

2015 年，区直机关党工委发动在职党员认领困难党员“微心愿”，向 13 个社区 593 名群众征集“微心愿”462 个，345 名在职党员认领并实现“微心愿”426 个。

（郑鑫焱）

信访工作

【概况】 2015 年，区信访局受理群众来信来电来邮来访 1001 件次，同比



7 月 1 日，区直机关新入党党员在老干局三楼会议室召开七一入党宣誓

下降 7.1%。其中来信来电来邮 242 件，同比下降 19.6%；来访 797 批 3303 人次，同比批数下降 16.2%，人次下降 15.6%；集访 93 批 2135 人次，同比批数下降 14.7%，人次下降 16.5%；上级交办报结 39 件；区委、区政府领导交办报结 107 件；区领导阅批来信 131 件；区领导接待来访 410 批 2106 人次；由区信访工作联席会议协调解决疑难复杂问题 115 件。全年向上申报无理信访终结认定 3 件；复查 26 件，受理并办结 26 件。全区报备社会稳定风险评

估项目 36 件。

【领导接待与机关干部下访活动】

2015 年，信访积案、“三跨三分离”案件、涉及群体性利益的矛盾与阶段性热点难点问题被列为领导接待下访的主要内容，区镇街两级领导干部参与接待群众 697 批 2573 人次，区机关干部下访化解纠纷 1347 件，帮助 1016 户困难家庭解决生活难题。

△“三跨”：跨地区、跨部门、跨行业；“三分离”：人事分离、人



10 月 15 日，代区长赵学峰接待信访群众

户分离、人事户分离。

【矛盾纠纷排查化解】 2015年，区、镇街、村居定期排查与滚动排查矛盾纠纷，重点排查可能进京到省非正常上访、大规模集体上访的信访问题，排查矛盾纠纷456件，调处445件，调解成功率97.6%。

【争创“三无”乡镇活动】 2015年，区信访工作联席会议制定下发《开展争创“三无”乡镇活动实施方案的通知》，区成立争创“三无”先进乡镇活动指导小组，领导班子成员定点督导信访任务重的乡镇。全年区内群众进京非正常上访7人次，同比下降61.4%。

△“三无”：无进京越级上访、无大规模集体上访、无因信访问题引发的极端恶性事件与舆论负面炒作。

【网上信访工作】 2015年，区信访局受理人民网留言6件，受理《省长信箱》31件，按期办结率100%，按时回复率100%。区“12345”便民服务中心批转诉求件6931件，同比增长23.7%，及时查阅、回复率100%。

(徐泰春)

老干部工作

【概况】 2015年，全区有离休干部、5.12退休干部、副处级以上退休干部81名。年内，老干部参加各类参政议政大会32人次；区领导走访慰问老干部48人次，区直部门领导走访老干部28人次；区委老干部局办理科级及以上干部退休手续15人。

【政治文化学习】 2015年，区委老干部局为老干部订阅《福建老年报》《参考消息》《益寿文摘》《世界博览》《海峡都市报》《福州日报》《福州

晚报》等刊物7种，每位老干部任选2份，邮寄到家，全年订阅刊物162份。在福州点设立简易图书角，购买《百年潮》《苦难与辉煌》及区委宣传部学习资料供老干部借阅。举办老干部暑期读书班，有70多名老干部（含陪护家属）参加学习。

【生活待遇】 2015年，区行政事业单位离休干部的离休费按月由财政优先拨付发放。企业6名离休及“5·12”退休干部中，有3名参加社会劳动统筹，未参加统筹的由财政补给。因瘫痪等原因生活长期完全不能自理的离休干部护理费每人每月由800元增至1100元，6名离休干部无工作遗偶的生活补贴每人每月由1170元增至1350元。全区离休干部与“5·12”退休干

【养生活动】 2015年4月，区委老干部局邀请福建幼儿师范专科学校教师张弓作《歌唱与养生》专题报告，有45名老干部参加活动。5月，组织68名老干部集中体检，并邀请福建医科大学附属第一医院中医科主任医师吴天敏作专题养生保健知识讲座，解答老干部关于体检报告的问题。

【老年大学建设】 2015年，区老年大学秋季开办12个专业19个教学班，学员550多人。年内，船政禅和乐研修班参与船政天后宫演出，并受邀到马祖演出；老年大学舞蹈队、合唱团参与区庆、“文化三下乡活动”等演出活动5场次。10月，组建老年志愿者队伍；10月15—28日，为保证青运会顺利开展，每天上午8点至9点半，



9月15日，组织老干部参观福州规划馆

部按实际全额报销医药费。

【参观活动】 2015年9月，区委老干部局组织老干部参观福州市城市规划馆，有56名老干部参加活动。重阳节前夕，组织离休干部、处级及以上退休干部与组织部党群口退休干部近300人，参观马尾体育馆、自贸区综合服务大厅、跨境电子商务园区。

85名老年志愿者在江滨路、君竹路、青洲路车站等地维护秩序。

(李芳)

党校工作

【概况】 2015年，中共福州经济

技术开发区委党校举办主体班、短期班、学习十八届五中全会精神理论骨干培训班等共6期296人次；党校教师下基层宣讲近30场，受训人员2000余人次。

【教学工作】 2015年4月20日—5月20日，区委党校举办第一期科级干部培训班，培训42人。6月5日—7月6日，举办机关干部培训班，培训43人。11月18日—12月18日，举办第二期科级干部培训班，培训41人。培训课程围绕十八届四中全会精神、习近平总书记重要讲话精神的解读，以及自贸区建设、法治建设等内容展开，邀请省、市委党校教授、讲师及区领导干部授课，并到长沙、井冈山等地开展异地办学。

【科研工作】 2015年，区委党校教师发表7篇论文，2篇论文结项（市委党校课题）；另有5篇入选省、市各种研讨会与年会。年内，出版《马尾学员论坛》论文汇编1册，收录党校科研成果及培训班学员调研文章25篇，包含基层政府法治建设、文明城市创建、船政文化、推进产城融合、文化产业发展等内容。

【队伍建设】 2015年，区委党校选派2名青年教师参加省委党校在国家行政学院举办的师资培训，选派1名教师参加省委党校举办的十八届五中全会师资培训班，选派1名教师到闽安村蹲点。年内，选聘党政领导干部与省、市委党校教授、讲师以及高校学者担任兼职教师，有客座教师30余名。

(王莹)

政策研究

【概况】 2015年，中共福州马尾区委政策研究室开展课题调研，收集整

理国内外经济社会形势发展的最新动态、实践经验以及部分领导、专家学者的观点论断，省、市专题调研资料供区领导参考，推动调研成果吸收转化为区委具体工作举措与政策性文件。全年编发《马尾调研》21期，其中重点课题13期；搜集《中办通讯》10期、福建《调研文稿》94期、《福州调研》63期、《闽都通讯》12期。

【课题调研】 2015年，区委政研室开展由区领导牵头负责、区直有关部门承担的课题调研专题17个，其中，重点课题调研专题有《关于创新立体化社会治安防控体系建设的研究报告》《关于我区饮用水安全保障工作的调研报告》《自贸区福州片区进口食品安全监管的问题与对策建议》《关于船政文化保护开发的实践与思考》《关于“一照一码”在运行中遇到的问题和对策建议》《马尾区现代都市特色农业发展研究》《干部监督管理过程中存在的问题、原因分析及对策》7篇。开展区领导个人专题调研文稿编辑工作，全年在《福州日报》与市委主办的《闽都通讯》等刊物上刊发文章10篇。

【调研成果转化】 2015年，区委政研室推动调研成果吸收转化为区委具体工作举措与政策性文件，其中，吸收《自贸区福州片区进口食品安全监管的问题与对策建议》《关于“一照一码”在运行中遇到的问题和对策建议》等自贸区相关对策建议，为自贸区改革创新提供借鉴；《关于创新立体化社会治安防控体系建设的研究报告》《关于我区饮用水安全保障工作的调研报告》等民生研究，为马尾谋划未来5年发展提供参考意见。《关于船政文化保护开发的实践与思考》为区有关部门制定船政文化发展的工作计划提供战略性参考意见。

【文稿服务工作】 2015年，区委政

研室全程参与《区委八届九次全会工作报告》《区委八届十次全会工作报告》《区委八届十一次全会工作报告》的起草、修改、征求意见等环节，并配合承担在省委省政府工作检查、市委市政府工作检查活动期间的20多个项目简介撰写。参与市领导与专家顾问到马尾召开座谈会等16场区委活动的服务工作，并组织各镇（街）、区直各部门开展思路调研。

(陈丽捷)

保密工作

【概况】 2015年，区国家保密局组织保密工作年度数据更新统计，全区上年度产生秘密事项54项，新进入涉密岗位工作人员2名，离开2名，新增涉密计算机1台。年内，召开3场工作会议，抽查计算机150台。

【保密监督检查】 2015年，区保密局制定并下发《马尾区保密工作绩效管理考评细则》，内容涉及保密组织建设、履行职责情况、保密规章制度、保密技术设备、涉密（违规）事件查处5个方面。全年开展保密工作检查3次，检查单位39个，纠正问题33个。

【保密宣传】 2015年1月，区保密局邀请马尾电信分局领导开展手机通信安全讲座，全区各部门办公室负责人与保密工作人员共78人参加。6月，邀请市保密局领导讲授保密教育课，全区各部门保密分管领导、办公室主任共70人参加。7月，召开政务公开保密审查工作会议，有50余名政务公开信息报送工作人员参加。9月，开展保密宣传月活动，张挂横幅2条，制作分发宣传材料500份，征订《保密工作》杂志100份。

(刘春利)



7月14日，区委办主任李仲福在区委511会议室主持召开本办全体干部大会

档案工作

【概况】 2015年，区档案局（馆）依法行政，进一步加强档案资源体系、档案利用体系、档案安全保障体系建设，推动档案各项基础业务发展。截至年末，馆藏档案5.5万卷（件），其中文书档案1.7万卷（件）、会计档案1.3万卷、专门档案2.5万卷；馆藏资料6000余册；政府信息2万件。

【档案法制宣传】 2015年，区档案局举办“6·9国际档案日”、社科宣传周等宣传活动，印发宣传小册子及有关资料1000余册（份），参加人员600余人次。年初，档案局局长做客“马尾区人民政府门户网站”在线访谈栏目，介绍档案局馆的基本情况以及档案相关法律法规，解答网民关于民生档案、档案捐赠、档案查阅利用、新馆建设与家庭建档的问题。

【档案年度执法检查】 2015年，区档案局开展全区74家机关、企事业单位的档案年度检查工作，管理情况量化考核

评分，并向各单位及时反馈存在的问题，督促整改。通过检查，全区各立档单位基本上能按规范要求完成年度档案归档工作。年内，与卫生局联合开展卫生系统档案工作检查，检查单位7家。

【农村档案工作】 2015年，区档案局按照《马尾区档案局关于开展创建农村档案工作示范点的方案》工作部署，以罗星街道青洲村为示范点，派驻档案骨干上门实地指导，并亲自动手整理1960年代至今的文书档案、会计档案以及户籍、普查、项目等专业档案，完善档案制度，规范各门类档案整理，督促档案室符合档案保管的要求。年内，专项下拨农村建档区级经费5万元。

【档案编研工作】 2015年，区档案局编制《机关工作文件汇编》《机关档案工作文件汇编》，分别收集工作规范、机关管理等公开文件，以及近年来国家、省、市档案局业务规范性文件。并编写《档案工作手册》，为基层档案室提供参考。

年内，与民间收藏家杨成和共同再版《福建闽安古镇》，系统介绍历史名村闽安村的渊源、风土。并编制《宣传是最好的纪念——纪念中国人民抗日战争

暨世界反法西斯战争70周年》图册，再现马尾地区抗战历程。

【档案资源建设】 2015年，区档案局接收全区破产改制企业职工档案233卷、纪检案件档案285卷，以及蒋滨建先生赠送的18件文史资料复制件、明信片、奏折老照片等资料。向民间收藏家、当地民俗研究者、文化部门征集照片，或自行前往遗址拍摄取材，收集照片200余张。

【档案利用服务】 截至12月，区档案馆接待查阅人数1132人，调阅档案3218卷（件）次，复印5790张。全年接收全区42个单位的政府信息文件1060条，并对接收进馆的政府信息公开信息整理、编目，所接收纸质信息全部按规范要求整理上架对外开放，电子信息全部上传省档案局建立的公开信息查询平台。同年4月，马尾区整合区民生档案信息数据，参与福州市五区七县及三个专业档案馆民生档案“同城跨馆”档案服务工作。

【档案信息化】 2015年初，区委办下发《关于印发〈马尾区档案局、马尾区保密局关于规范档案整理和档案数字化服务外包工作的意见〉的通知》，要求各单位在档案服务外包时加强监督与管理，杜绝档案服务外包工作中的失泄密隐患。年内，区档案馆审核馆藏文书档案机检文件级目录30多万条，全文数字化扫描120多万页，馆藏存量档案80%实现全文数字化管理。馆藏档案数据库按全宗排列，逐个全宗拷贝至档案级光盘。

（颜珏）

民族宗教工作

【概况】 2015年，全区常住少数民族



9月24日，现场消防器材的使用教学培训

族人口1700多人；有佛教、道教、基督教、天主教等各类依法登记的宗教场所37处，其中24个场所被福州市民宗局评为市级“达标场所”。

【民族工作】 2015年，区民宗局为辖内少数民族考生协调办理升学考试加分手续，协助少数民族在校大学生做好助学金申领工作，做好少数民族身份确认工作。开展畲族村民族特色文化保护与传承工作，支持畲族群众传统聚居区——亭江镇白眉下宅畲族

自然村开展三月三民俗活动。是年，有10户村民继续在下宅居住，农历三月初三有80—90人回村参加民俗活动。年内，马尾区挂钩帮扶福安市坂中乡，区民宗局落实帮扶资金100万元。

9月，在船政社区开展民族政策宣传月集中宣传活动，设置民族政策宣传栏1个、民族团结宣传海报1幅，发放宣传资料500余份。11月，马尾镇船政社区被市委、市政府评为“第二次民族团结进步模范集体”，亭江镇统战委员陈丹明被市委、市政府评

为“第二次民族团结进步模范个人”。

【宗教事务】 2015年，区民宗局开展教职人员备案工作，走访了解历史遗留未能纳入正式管理的亭江天后宫、扣冰寺、海潮寺、飞泉寺等场所，并将海潮寺申报为马尾区民间信仰场所联系点。年内，全面梳理28项审批执法事项，审批事项全部压缩到法定时限的1/3。全年组织宗教工作、宗教法规、消防安全等培训活动2次，并组织消防安全现场演练。8月，区民宗局发动各界宗教界人士，在“金秋助学”助学活动中捐资8.8万元，资助困难学子28人。

(李杰)



综 述

2015年，区人大常委会听取审议“一府两院”（区人民政府、区人民法院、区人民检察院）专项工作报告18项，作出决议、决定6项，提出审议意见8项，组织开展执法检查5项、专题询问1项、专题调研25次，备案审查规范性文件9件；依法任免国家工作人员39人次。组织办理代表议案与建议意见，对区九届人大四次会议代表提出的83件建议意见（其中闭会期间1件），分别交由区人大常委会有关工作委员会、区人民政府与有关组织（单位）办理，并筛选出4件作为重点建议，由常委会领导牵头重点督办。代表对建议办理结果与过程满意率分别为94%、94%。

重要会议

【区九届人民代表大会第四次会议】

2015年3月25—27日，在马江剧院及卧龙山庄举行区九届人民代表大会第四次会议，出席会议代表156人，出席区政协八届四次会议的全体委员、区政府组成人员与区直机关团体负责人列席会议。会议听取区人民

政府区长许毅青作的《马尾区人民政府工作报告》、区发展和改革局局长罗智勇代表区人民政府作的《关于马尾区2014年国民经济和社会发展规划执行情况及2015年计划草案的报告》（书面）、区财政局代表区人民政府作的《2014年预算执行情况与2015年预算草案的报告》（书面）、区人大常委会主任沈甦作的《马尾区人民代表大会常务委员会工作报告》、区人民法院院长蒋洪华作的《马尾区人民法院工作报告》、区人民检察院检察长林荣作的《马尾区人民检察院工作报告》。经审议，会议决定批准上述六项工作报告。会议选举江典顺为区人大常委会副主任，补选刘振团、孙姚、陈艺森、詹春燕（按姓名笔画顺序排列）四位同志为区人大常委会委员。

【区九届人大常委会会议】

第三十次会议 2015年1月9日，召开区九届人大常委会第三十次会议。补选林晓英为市十四届人大代表。

第三十一次会议 2月28日，召开区九届人大常委会第三十一次会议。审议区第九届人民代表大会常务委员会代表资格审查委员会关于个别代表的代表资格的审查报告，表决常委会公告；审议《马尾区人大常委会关于召开马尾区第九届人民代表大会第四次会议的决定（草案）》；听取区公安局关于对区人大代表刘昌彪刑事立

案相关情况的说明；听取区人大常委会关于补选区九届人大代表的报告，表决常委会决定。并进行人事任免。

第三十二次会议 3月10日，召开区九届人大常委会第三十二次会议。听取与审议区人民政府关于区九届人大三次会议代表建议意见办理情况的报告；审议《马尾区人民代表大会常务委员会工作报告（稿）》《马尾区人民政府工作报告（稿）》《马尾区2014年预算执行情况和2015年预算草案的报告（稿）》《马尾区2014年国民经济和社会发展规划执行情况及2015年计划草案的报告（稿）》《马尾区人民法院工作报告（稿）》《马尾区人民检察院工作报告（稿）》，提交区九届人大四次会议审议；审议区第九届人民代表大会第四次会议列席人员名单（草案）。

第三十三次会议 3月20日，召开区九届人大常委会第三十三次会议。听取区第九届人民代表大会常务委员会代表资格审查委员会关于个别代表的代表资格的审查报告，表决常委会公告；审议区第九届人民代表大会第四次会议有关名单（草案）及说明与《福州市第九届人民代表大会第四次会议选举办法（草案）》，决定提交区九届人大四次会议表决。并进行人事任免。

第三十四次会议 3月27日，召开区九届人大常委会第三十四次会议。听取区人民政府关于政府机构改革方

案的报告。

第三十五次会议 5月27日,召开区九届人大常委会第三十五次会议。听取区人民政府关于旧屋区改造及安置房建设情况审议意见落实、中小学幼儿园建设用地、外来工子女就学、现代农业发展等情况的工作报告。并进行人事任免。

第三十六次会议 7月1日,召开区九届人大常委会第三十六次会议,进行人事任免。

第三十七次会议 7月30日,召开区九届人大常委会第三十七次会议。听取与审议区人民政府2015年上半年国民经济和社会发展规划执行情况、区本级2014年决算与2015年上半年预算执行情况的报告、区人民政府关于2014年度本级预算执行与其他财政收支情况的审计工作报告。并进行人事任免。

第三十八次会议 9月25日,召开区九届人大常委会第三十八次会议。听取与审议区人民政府关于区九届人大四次会议代表建议意见办理情况的报告、区人民法院关于规范司法行为工作情况的报告、区人民检察院关于规范司法行为工作情况的报告,听取区人民政府关于食品安全工作情况的报告。并进行人事任免。

第三十九次会议 11月19日,召开区九届人大常委会第三十九次会议。听取区人民政府关于2015年为民办实项目落实情况的报告、关于“十三五”规划编制情况的报告、关于环境监管情况的报告;审查批准区人民政府2015年区本级预算调整方案、关于调整2015年国民经济与社会发展经济指标预期目标的报告;听取与审议区九届人大常委会代表资格审查委员会关于个别代表的代表资格的审查报告,表决常委会公告。并进行人事任免。

第四十次会议 12月8日,召开区九届人大常委会第四十次会议。听

取与审议区人大常委会主任会议关于接受个别代表辞去区第九届人大代表职务的议案,并作出相关决定;听取区人大常委会代表资格审查委员会关于个别代表的代表资格的审查报告,表决通过区人大常委会公告。并进行人事任免。

第四十一次会议 12月30日,召开区九届人大常委会第四十一次会议。审议并表决通过《马尾区人民代表大会常务委员会关于召开马尾区第九届人民代表大会第五次会议的决定(草案)》,听取关于补选区九届人大代表的报告,表决常委会决定。并进行人事任免。

第四十二次会议 12月31日,召开区九届人大常委会第四十二次会议。审议区人大常委会《关于琅岐镇董安南免选区补选工作延期的决定》,审议通过《关于吴友习同志辞去市十四届人大代表职务的议案》。

条例》实施情况执法检查,配合市人大常委会开展《中华人民共和国消防法》《福州市城市内河管理办法》执法检查。听取与审议区人民政府关于区九届人大三次会议代表建议意见办理情况、2014年区本级预算执行与其他财政收支情况的审计工作、2015年上半年国民经济与社会发展规划执行情况、2015年上半年区本级预算执行情况、保障饮用水安全工作情况、区九届人大四次会议代表建议意见办理情况的报告以及区人民法院关于规范司法行为工作情况、区人民检察院关于规范司法行为工作情况的报告。并听取区人民政府关于政府机构改革方案、旧屋区改造及安置房建设情况审议意见落实情况、中小学幼儿园建设用地情况、外来工子女就学情况、现代农业发展情况、食品安全、2015年为民办实项目落实情况、调整2015年国民经济与社会发展经济指标预期目标、“十三五”规划编制情况、环境监管等工作情况的报告,向政府及有关部门提出意见建议。

监督工作

【保障饮用水安全工作专题询问】

【概况】 2015年,区人大常委会开展关于保障引用水安全工作专题询问,以及《中华人民共和国律师法》《中华人民共和国档案法》《福建省档案

2015年7月30日,区九届人大常委会第三十七次会议听取审议区人民政府关于马尾保障饮用水安全工作情况的报告,并围绕供水现状、水源



7月30日,召开关于保障饮用水安全专题询问会

保护、管网建设与维护、制水流程、二次供水等情况以及污染整治、水质监测、应急保障等问题进行专题询问。副区长张麒麟代表区人民政府明确表态进一步解决存在的问题，推进工作落实。会后，区人大常委会形成审议意见，交区人民政府研究处理。

【《中华人民共和国律师法》实施情况执法检查】 2015年10月26日，区人大常委会组织《中华人民共和国律师法》实施情况执法检查。强调区人民政府及有关部门要进一步加大贯彻实施《律师法》的工作力度，组织律师所及律师配合司法机构开展依法治国等重大决策部署。要进一步加强律师队伍建设，鼓励一些律师发展专业特长，逐步具备专业化律师的条件，开拓公司上市、金融证券、知识产权、国际贸易、风险投资等法律服务市场，为政府依法行政与企业经营发展提供优质服务。要进一步提高律师的社会、政治地位，鼓励全区律师关心政治，化解各类社会矛盾，参与政治献言献策活动。

【《中华人民共和国档案法》与《福建省档案条例》执法检查】 2015年7月23日，区人大常委会组织开展《中华人民共和国档案法》与《福建省档案条例》执法检查，实地察看区档案新馆施工现场，并召开座谈会，听取相关部门汇报档案管理工作情况。

【《区人民政府关于2014年区本级预算执行和其他财政收支情况的审计报告》听取与审议】 2015年7月30日，区九届人大常委会第三十七次会议听取与审议《区人民政府关于2014年区本级预算执行和其他财政收支情况的审计报告》。要求区人民政府进一步提高审计工作层次与水平，加大政府重点投资项目的审计力度，加强政府性债务资金使用的跟踪审计以及领导干部经济责任审计，抓

好问题整改，责成有关部门与单位及时递交限时整改的承诺报告。

【《区人民政府关于2015年上半年国民经济和社会发展规划执行情况的报告》听取与审议】 2015年7月30日，区九届人大常委会第三十七次会议听取与审议《区人民政府关于2015年上半年国民经济和社会发展规划执行情况的报告》。要求区人民政府及有关部门贯彻落实省市支持马尾加快发展的各项政策，以省市区重点项目为抓手，培植新经济增长点；加强国家、省、市各类扶持企业发展政策贯彻情况的监督，以产业发展带动新城建设；推动自贸试验区建设，以打造先进制造业基地与对台交流合作基地为目标，着力改革创新，切实保障与改善民生，推进产城融合。

【《区人民政府关于2015年上半年区本级预算执行情况的报告》听取与审议】 2015年7月30日，区九届人大常委会第三十七次会议听取与审议《区人民政府关于2015年上半年区本级预算执行情况的报告》。要求区人民政府及财税等部门强化税收征管，坚持依法治税；强化国有资产监管，及时清收国有资产收入；强化财政监督，组织各预算单位领导、财会工作人员进行财经法律、法规的教育；加强政府借贷资金使用的监管力度，发挥财政资金使用效益；强化落实各项扶持政策，稳定税源。

【《区人民政府关于马尾区九届人大三次会议代表建议意见办理情况的报告》听取与审议】 2015年3月10日，区九届人大常委会第三十二次会议听取与审议《区人民政府关于马尾区九届人大三次会议代表建议意见办理情况的报告》。强调区人民政府及有关部门提高建议办成率，对2014年度列入计划、方案但还未解决、待解决的

问题开展“回头看”活动，对正在办理的B类件加大跟踪督办，对暂时无法办理的C类件待条件成熟时应列入计划进行办理；探索建立区人民政府领导与承办单位领导班子集体研究、重点督办的工作机制，建立首办责任制，建立为群众办实事、解难事的长效工作机制；加强考核、跟踪问效，巩固办理成果；扩大代表对相关职能部门职责的知晓程度与对建议办理的参与度，利用区有线电视台、海峡时报、中国马尾门户网等媒体，扩大办理工作的公开度与透明度。

【《区人民政府关于马尾区九届人大四次会议代表建议意见办理情况的报告》听取与审议】 2015年9月25日，区九届人大常委会第三十八次会议听取与审议《区人民政府关于马尾区九届人大四次会议代表建议意见办理情况的报告》。强调区人民政府及有关部门加强组织领导，落实“一把手”责任制，形成“主要领导亲自抓、负总责，分管领导直接抓、严格把关，科室领导具体抓、认真办理，办公室牵头抓、督促落实”的办理机制；结合“三严三实”专题教育活动，注重解决实际问题；开展“回头看”活动，各承办单位在建议办复代表后，做好后续跟踪工作。

【《区人民法院关于规范司法行为工作情况的报告》听取与审议】 2015年9月25日，区九届人大常委会第三十八次会议听取与审议《区人民法院关于规范司法行为工作情况的报告》。强调区人民法院开展社会主义法治理念教育，突出法官职业道德、职业操守、组织纪律与工作作风建设的教育；细化司法办案各环节的程序、时限及法官自由裁量权，全面公开审判流程机制，及时公开案件进展情况；完善规范司法行为的各项配套制度，建立规范司法行为的长效机制；抓好

思想政治建设、司法能力建设、司法作风建设、司法廉政建设。

【《区人民检察院关于规范司法行为工作情况的报告》听取与审议】

2015年9月25日，区九届人大常委会第三十八次会议听取与审议《区人民检察院关于规范司法行为工作情况的报告》。强调区人民检察院强化社会主义法治理念教育，突出职业道德、职业操守、组织纪律与工作作风建设的教育；健全完善细化制度规范，确保做到司法行为有章可循；发挥各种监督机制的制约作用，落实人民监督员制度，加强执法活动监督；抓好思想政治建设、司法能力建设、司法作风建设、司法廉政建设。

代表工作

【代表建议办理】 2015年，区九届

人大四次会议期间，代表提出建议、批评与意见（以下简称建议）82件。闭会期间，区人大常委会收到代表建议意见1件。全年83件建议均已向代表答复，办复率100%。代表对建议办理答复情况表示满意或基本满意的78件，占总件数94.0%；表示不满意的5件，占总件数6.0%；对落实情况表示满意或基本满意的78件，占总件数94.0%；表示不满意的5件，占总件数的6.0%。年内，常委会筛选4件作为重点建议，由常委会领导牵头重点督办；并开展“督办周”“督办月”“回头看”活动，重点针对代表不满意件，带领有关代表到承办单位召开专题督办现场会7场。

【代表履职保障】 2015年，区人大常委会开展走访代表活动11次，并组织市人大（马尾团）代表回原选区述职。全年邀请61名代表列席常委会会议、参加专题询问与监督等重点工作，组织代表参与调研视察、执法检查等

活动305人次。

【新《预算法》专题培训】 2015年10月15—17日，区人大常委会联合厦门国家会计学院举办新修订的《预算法》专题培训班，近100名区人大代表参加培训。培训内容涵盖代表履职经验与要求、新《预算法》专题辅导、“互联网+”、中国(福建)自贸区建设与“一带一路”建设等。

人事任免

【概况】 2015年，区人大常委会依法任免区人大常委会工作人员6人次；区政府组成人员24人次，其中任命区人民政府代理区长1人、副区长3人；审判人员1人次；检察人员3人次，其中任命区人民检察院副检察长1人；人民陪审员11人次。

表4 2015年马尾区人大常委会及“一府两院”副职以上领导任免情况

时间	被任免人员	通过任免会议	任免职务
2月28日	孟宪光	区九届人大常委会第三十一次会议	免去区人民检察院副检察长职务
3月20日	李利民	区九届人大常委会第三十三次会议	免去区人民政府副区长（常务）职务
5月27日	刘宇	区九届人大常委会第三十五次会议	免去区人民政府副区长职务
7月1日	张发春	区九届人大常委会第三十六次会议	任命为区人民政府副区长
7月30日	陈显	区九届人大常委会第三十七次会议	任命为区人民政府副区长
7月30日	游力	区九届人大常委会第三十七次会议	免去区人民政府副区长职务
9月25日	许毅青	区九届人大常委会第三十八次会议	接受辞去区人民政府区长职务，报区九届人大五次会议备案
9月25日	赵学峰	区九届人大常委会第三十八次会议	任命为区人民政府副区长、代理区长，报区九届人大五次会议备案

表5 2015年马尾区人大常委会组成人员与工作机构负责人任免情况

时间	被任免人员	通过任免会议	任免职务
2月28日	凌婷柳	区九届人大常委会第三十一次会议	接受辞去区九届人大常委会委员职务，报区九届人大五次会议备案 免去区人大常委会教育科学文化卫生工作委员会主任职务
5月27日	张俊峰	区九届人大常委会第三十五次会议	任命为区人大常委会教育科学文化卫生工作委员会主任
11月19日	陈雅华	区九届人大常委会第三十九次会议	任命为区人大常委会城市建设环境工作委员会主任

续表

时间	被任免人员	通过任免会议	任免职务
11月19日	陈雅华	区九届人大常委会第三十九次会议	免去区人大常委会人事代表工作委员会副主任职务
12月30日	陈爱萍	区九届人大常委会第四十一次会议	任命为区人大常委会华侨工作委员会主任
12月30日	林德榕	区九届人大常委会第四十一次会议	免去区人大常委会华侨工作委员会主任职务

表6 2015年区政府职能部门主要负责人决定任免情况

时间	被任免人员	通过任免会议	决定任免职务
3月30日	江典顺	区九届人大常委会第三十三次会议	免去区财政局局长职务
5月27日	林桂英	区九届人大常委会第三十五次会议	免去区人口和计划生育局局长职务 任命为区卫生和计划生育局局长
5月27日	林毅	区九届人大常委会第三十五次会议	免去区食品药品监督管理局局长职务 任命为区市场监督管理局局长
5月27日	张俊峰	区九届人大常委会第三十五次会议	免去区卫生局局长职务
7月1日	何杰	区九届人大常委会第三十六次会议	任命为区经济和信息化局局长
7月1日	郑勤锋	区九届人大常委会第三十六次会议	任命为区商务局局长
7月1日	吴晓峰	区九届人大常委会第三十六次会议	任命为区财政局局长
7月1日	何杰	区九届人大常委会第三十六次会议	免去区经济贸易局局长职务
11月19日	童庆梅	区九届人大常委会第三十九次会议	任命为区审计局局长
11月19日	林宝英	区九届人大常委会第三十九次会议	免去区审计局局长职务
12月8日	童庆梅	区九届人大常委会第四十次会议	免去区民族与宗教事务局局长职务。
12月30日	曹竑	区九届人大常委会第四十一次会议	任命为区教育局局长
12月30日	赖泽铭	区九届人大常委会第四十一次会议	任命为区人力资源和社会保障局局长
12月30日	黄望	区九届人大常委会第四十一次会议	任命为区民族与宗教事务局局长
12月30日	曹竑	区九届人大常委会第四十一次会议	免去区人力资源和社会保障局局长职务
12月30日	陈爱萍	区九届人大常委会第四十一次会议	免去区教育局局长职务

(陈妍)



重要会议

【区政府常务会议】 2015年区政府召开23次常务会议。

1月21日上午，区委书记、管委会主任、区政府区长许毅青主持召开管委会、区政府2015年第1次常务会议。会议研究罗星消防站营房改建及重建、增加天台水库工程勘测设计费、104国道连江至晋安段改线工程征地拆迁工作方案、启动2015年万人游马祖活动、调整新农合医疗管理实施方案、2015年旧屋区改造及市政道路建设计划、琅岐闽江大桥验收交付使用管理、马尾区园林绿化养护管理方案、琅岐城开PPP项目补充协议，马尾02-H-38号商业、商务地块出让方案调整、马尾镇征地留用地遗留问题等有关工作。

2月9日下午，区委书记、管委会主任、区政府区长许毅青主持召开管委会、区政府2015年第2次常务会议。会议传达国务院、省、市政府廉政工作会议精神，部署2015年区政府廉政工作；研究《福州市马尾区2015年度松材线虫病防治与监控的实施方案》、物联网展厅建设、增加琅岐医院项目投资、自贸区综合服务大厅建设、海峡水产品批发市场拆迁安置房调整容积率补收出让金及土地核验、

水岸君山项目统一规划、马尾区公安局业务技术大楼项目选址、东岐公寓项目销售及利润分成方案有关工作。

3月6日下午，区委书记、管委会主任、区政府区长许毅青主持召开管委会、区政府2015年第3次常务会议。会议研究琅岐镇红光村建设“幸福家园工程”“马尾鱼市”项目推动方案、琅岐新水厂和水源建设、琅岐港口路项目建设和2015-2016学年教师招聘有关工作。

4月7日下午，区委书记、管委会主任、区政府区长许毅青主持召开管委会、区政府2015年第4次常务会议。会议听取马尾新城闽江口组团项目情况汇报，研究马尾区跨境电商项目、马尾区2015年度土地出让计划、马尾区社会福利中心建设、设立马尾镇滨东社区居民委员会、顺隆实业有限公司“滨江广场”规划竣工验收、罗星儿童学园项目规划选址、海关缉私基地选址、市政消防栓维护费、琅岐雁行江整治工作方案、市政基础设施项目实施意见、琅岐国际旅游度假区350105-92-B-07号地块出让方案有关工作。

4月17日上午，区委书记、管委会主任、区政府区长许毅青主持召开管委会、区政府2015年第5次常务会议。会议研究违法建设拆后土地优化利用实施意见、马尾区“两违”举报奖励实施办法、进一步做好城市周边

永久性基本农田划定工作、马尾区与中国康辉旅行社集团合作协议、确认区公安局姚忠同志因公牺牲、琅岐三江口医院筹建、顺明电子地块出让方案、水岸君山项目容积率调整平衡签订补充合同有关工作。

5月7日上午，区委书记、管委会主任、区政府区长许毅青主持召开管委会、区政府2015年第6次常务会议。会议听取全区环保工作情况汇报并研究部署2015年环保工作，研究马尾区与中建海峡签订的PPP及BT建设项目合同调整、承接全区危险房屋监督管理和危险住房改造认定工作、向部分特殊群体定向分配保障性住房、《马尾区优化重点项目审批服务工作的意见》《关于派驻马尾区行政服务中心工作人员管理办法》、创新楼招商政策、校安工程及标准化学校建设中校舍固定资产财务账务核销、马尾造船厂职工生活区移交、福建留学人员创业园快安单身公寓地块土地收储、亭江04-A-13及04-A-15号地块工业用地出让方案、海关二期地块出让方案部分调整有关工作。

5月21日下午，区委书记、管委会主任、区政府区长许毅青主持召开管委会、区政府2015年第7次常务会议。会议研究管委会、区政府领导分工调整，安置房的广电、通信、供水、防雷等工程建设，实施龙津苑三期道路工程，马尾罗建路延长线道路工程

调整投资规模、海西天然气管网二期工程琅岐分输站项目供地、马尾快安魁岐片棚户区改造一、二号国有建设用地使用权出让方案、福州大学阳光学院供地有关工作。

6月11日上午，区委书记、管委会主任、区政府区长许毅青主持召开管委会、区政府2015年第8次常务会议。会议研究琅岐引水工程项目投资建设初步方案、琅岐经济区污水收集工程一期建设方案、琅岐环岛路项目、琅岐闽江大桥项目、雁行江北岸片区综合整治项目建安预算情况初步分析及项目绿化工程、雁行江北岸片区综合整治项目渡亭河通航问题、长隆纺织申请在厂区内增建员工宿舍、阳光学院五期用地选址、马尾区小学及幼儿园招生方案、自贸区福州片区办公配套、马尾区城市饮用水安全应急预案审查批复、马尾区水资源配置规划报告审查、组织“两马”小三通客运旅检单位赴马祖考察交流、马尾区供地率、马尾快安01-L-07-1(LG)地块出让方案、调整城市基础设施配套费征收方式、调整琅岐人才公寓出让方案有关工作。

6月30日下午，区委书记、管委会主任、区政府区长许毅青主持召开管委会、区政府2015年第9次常务会议。会议研究马尾区行政权力清单、闽安历史文化名村一期建设方案、青洲片棚户区改造项目征迁实施建设模式、在天马广场地块建设师大二附中科艺楼项目、迷云山塘工程概算调整、近期马尾区环境空气质量、田螺湾地块出让方案有关工作。

7月12日下午，区委书记、管委会主任、区政府区长许毅青主持召开管委会、区政府2015年第10次常务会议。会议宣布区领导分工调整事宜，研究了福建海航基础项目、马限山南麓地块房屋征收补偿资金贷款方案、区行政服务中心搬迁改造、跨境电商政府公共服务平台和监管中心建设、

马尾沿山棚户区改造一罗星小学周边商住商业用地出让方案、长安04-A-05号、04-A-16号地块工业用地出让方案有关工作。

7月22日下午，区委书记、管委会主任、区政府区长许毅青主持召开管委会、区政府2015年第11次常务会议。会议研究建立政府法律顾问制度、物联网产业发展情况、市场监督管理局办产所修缮装修工作、2014年冬季退役士兵安置方案、马尾区义务教育学校教师校际交流工作实施方案有关工作。

8月5日下午，区委书记、管委会主任、区政府区长许毅青主持召开管委会、区政府2015年第12次常务会议。会议研究马尾区控编减编工作实施方案、琅岐围海造地项目、水建发公司承办项目进展情况、亭江天台水库运材道路建设、福州开发区多层次资本交易中心企业挂牌孵化基地入驻条件及扶持政策、海峡青年交流营地项目改管工程、琅岐自贸区基础设施项目融资建设模式、马尾快安01-H-13号工业地块（龙安燃气周边地块）公开出让、琅岐国际旅游度假区350105-92-B-07号地块重新公开出让有关工作。

8月19日下午，区委书记、管委会主任、区政府区长许毅青主持召开管委会、区政府2015年第13次常务会议。会议听取自贸区项目（金融小镇、IBD、物联网产业园、创客空间）进展情况汇报，研究马尾区2015年宜居环境建设等10个项目投资合作、琅岐通和路沿街立面景观改造、琅岐污水处理厂建设、琅岐岛基础设施建设有关工作。

8月26日晚上，区委书记、管委会主任、区政府区长许毅青主持召开管委会、区政府2015年第14次常务会议。会议宣布区领导分工调整事宜，研究土地卫片处罚移交有关工作。

9月9日下午，区委书记、管委会主任、区政府区长许毅青主持召开管委

会、区政府2015年第15次常务会议。会议研究琅岐粮食购销公司资产移交、修缮亚联公司办公楼综合楼、闽安历史文化名村（一期）建设方案及房屋征收、马尾长安04-A-24号地块出让方案、马尾快安01-B-08号工业地块出让方案、马尾区教师进修学校附属小学（一期）工程项目供地有关工作。

9月16日下午，区委书记、管委会主任、区政府区长许毅青主持召开管委会、区政府2015年第16次常务会议。会议研究马尾02-B-14号地块（山水旺岐二期）安置房项目出让方案、罗星街道社区卫生服务中心项目供地、马尾快安魁岐棚户区改造地块六-1商住用地出让方案有关工作。

9月30日上午，管委会主任、区政府代区长赵学峰主持召开管委会、区政府2015年第17次常务会议。会议研究分析前三季度经济运行情况并部署第四季度经济工作。

10月28日上午，管委会主任、区政府代区长赵学峰主持召开管委会、区政府2015年第18次常务会议。会议研究马尾区乡镇机关事业单位工作人员实行乡镇工作补贴、琅岐雁行江主干道项目改线、马尾区行政服务中心新办事大厅建设、区直部门责任清单及权利清单调整、促进马尾区外贸出口增长措施、跨境电商监管中心电力增容、加快旅游产业发展实施意见、马尾快安01-E-17号商住地块出让方案的、马尾沿山片棚户区改造-罗星小学周边A、B地块商业商务用地出让方案有关问题。

10月30日下午，管委会主任、区政府代区长赵学峰主持召开管委会、区政府2015年第19次常务会议。会议研究嘉德项目PPP补充协议、马尾区快安实验学校工程施工建设招投标方案、马尾区“十三五”中小学布局方案、马尾区罗星街道社区卫生服务中心工程施工建设招投标方案有关问题。

12月4日下午，管委会主任、区

政府代区长赵学峰主持召开管委会、区政府 2015 年第 21 次常务会议。会议研究创建国家公共文化服务体系示范区工作、福州跨境电商监管中心海关及国检监管线招标合同转让、福州自贸区琅岐区块涉及琅岐九龙工业区土地、建(构)筑物及附属物征收补偿方案、东江欣居项目(福州海关二期)总平规划调整、全区电子政务中心机房(含福州市跨境电商公共服务平台机房)项目、中国海监福建省总队维权执法基地(福州)维修改造工程项目供地、“蓝波湾”项目土地核验、新大陆地产项目土地款滞纳金、琅岐金诚小区二期项目建设用地签订补充合同及补收土地出让金有关工作。

12 月 24 日上午,管委会主任、区政府代区长赵学峰主持召开管委会、区政府 2015 年第 22 次常务会议。会议研究建立招商工作联席会议制度、英中贸协等机构入驻自贸区福州片区、伊时代公司、赛虎公司申请国家专项建设基金、兑现 2015 年企业上市奖励资金、2015 年第一批扶持企业发展资金情况、快安魁岐片棚户区改造地块六-1 商住用地规划条件调整、山水旺岐安置房配套幼儿园场地标高调整优化、沿山家园安置房层高调整设计方案及外立面优化、进步里棚户区改造二期项目属马尾造船股份有限公司移交类资产处置、提高白眉水库原水价格、亭江镇 104 国道改线工程、国开发展基金再次参股工业建总、和平中心小学迁建规划布局方案有关问题。

12 月 31 日下午,管委会主任、区政府代区长赵学峰主持召开管委会、区政府 2015 年第 23 次常务会议。会议研究自贸区福州片区下放事项承接情况,区行政服务中心运行工作情况,闽安历史文化名村一期建设融资、海关、国检相关费用情况,马尾大桥建设两个上下开发区匝道、中铝瑞闽股份有限公司一期地块收储方案有关问题。

(王舒婷)

政务督查

【概况】 2015 年,区督查室分解、跟踪督办省、市、区政府主要工作任务 254 项,转发并督办市、区领导批示件 225 件,跟踪督查市、区为民办实事项目 48 项,区政府承办市人大代表及政协委员提案 14 件,区督查室分解督办区人大代表建议 83 件、区政协委员提案 95 件,跟踪督查区重点项目 185 项、自贸区测试项目 19 项,承接督办便民呼叫中心“12345”投诉件 20 件。年内,区效能办、区委督查室与区督查室联合督查,参与整肃“为官不为”、文明城区创建等专项整治工作,并跟踪督办松材线虫治理、环岛路三期、雁行江主干道、区重点水利项目、黄标车整治等重点工作。

【政府工作报告任务督办】 2015 年,在省市区“两会”闭幕后,区督查室分解、跟踪督办省、市、区政府主要工作任务 254 项,其中,省政府主要工作任务 78 项,市政府主要工作任务 88 项,区政府主要工作任务 88 项。

【领导批办件督查】 2015 年,转发并督办市、区领导批示件 225 件,按时办结率 100%。

【为民办实事项目督查】 2015 年,区督查室跟踪督查年内区政府所承接市为民办实事项目 32 项,至年底,基本完成实事任务。督办区为民办实事项目 16 项,定期向全区通报项目进展情况。

【建议、提案督办】 2015 年,区政府承办市人大代表及政协委员提案 14 件,代表及委员对答复与落实情况均表示满意或基本满意;区督查室分解督办区人大代表建议 83 件、区政协委

员提案 95 件,办复率 100%。

(王舒婷)

政府信息公开

【概况】 2015 年,区信息公开形式主要有区政府网站、区政府政务公开栏及各级各部门的政务公开栏、政府信息查阅场所档案馆与图书馆等。全年各单位制作政府信息 5122 条,主动公开信息 1227 条。其中,主动公开机构职能类信息 233 条,政策、规范性文件类信息 202 条,规划计划类信息 68 条,安全生产、应急管理类信息 181 条,民政扶贫救灾社会社保就业类信息 191 条,重大建设项目、为民办实事类信息 61 条,科教文体卫生类信息 74 条,国土资源城乡建设环保能源类信息 62 条,行政许可类信息 155 条。

【行政权力运行信息公开】 行政权力与审批事项调整 2015 年 8 月,取消“设立水利旅游项目审批”与“船舶未持有防污证书防污文件或不按规定记载排污记录的、从事水上和港区水域拆船旧船改装打捞和其他水上水下施工作业造成海洋环境污染损害的处罚”,新增“加油船审批”。11 月,参照市级行政权力与公共服务事项目录,取消事项 23 项,承接 35 项。

权力清单信息公开 6 月 30 日,区编办在区政府门户网站公布区直部门行政权力清单,行政权力项目 5998 项。其中,行政许可 143 项,非行政许可 0 项,行政确认 65 项,行政处罚 5032 项,行政强制 141 项,行政征收 20 项,行政征用 7 项,行政裁决 6 项,行政给付 44 项,行政监督检查 368 项,其他类 172 项。10 月 28 日,公布区直部门责任清单,涉及 28 个部门 7083 项。其中,部门责任事项 7004 项,多部门

监管责任事项 79 项。

行政审批事项信息公开 6月27日，区编办在区政府门户网站公布区级行政审批与公共服务事项目录清单，区级行政审批事项 147 项。其中，含保留的区级行政许可 120 项，子项 154 项；非行政许可审批事项 7 项，子项 2 项。上报的行政许可事项 25 项，公共服务事项 113 项。调整的行政职权 75 项，其中含取消的行政审批事项 7 项。

【财政资金信息公开】 2015 年，财政局通过区政府门户网站、区政府采购网站，发布政府采购预公告 4 条、招标公告 112 条、中标公告 105 条、补充修改公告 45 条。

【公共资源配置信息公开】 2015 年，区政府门户网站公开公示 67 户符合公共租赁申请条件的申请家庭；发布保障性住房互动交流、便民信息查询 37 份；发布公开出让国有建设用地使用权公告 10 次，征求意见稿、征收决定书、征收补偿方案告知书、评估机构选定告知书等房屋征收与补偿信息 16 份。

【公共服务信息公开】 2015 年，区人社局编制、抄送人力资源保障信息简报 10 期，报送促进就业、社会保障政策等信息 38 条，发放促进就业宣传册 1 万多份、社会保障知识宣传册近 4 万册，查阅并回复“12345”诉求、信访事项 400 件。

区政府网发布企业招聘、就业政策等信息 54 条，机关事业单位招考招聘、教育培训及职称评审等人事信息与各类通知公告近 60 篇；公布更新政策法规与解读、待遇发放及领取等社会保险信息 20 余条，政府网公开招生信息 13 条。

社区“微就业”平台发布有效岗位信息 1.40 万条，快安劳动力市场提供有效岗位信息 3000 余条。

【公共监管信息公开】 2015 年，区环保局在区政府门户网站公开污染物排放、污染源、建设项目环境等信息 164 条，以及《马尾区国控污染源企业名单》等环境重点监管对象信息 1 条；《马尾区福马路魁岐大桥附近宏昌沥青工程有限公司废气投诉》《马尾区亭江镇英屿村福能集团废气投诉》《马尾区亭江镇东岐村大地管桩锅炉废气投诉》等群众举报投诉重点环境问题处理情况信息 3 条。

发布《区市场监管局五措并举规范自贸区进口食品经营》《新修订食品安全法解读》等监督政策 6 条，以及食品药品安全监督检查情况信息。公开《郑某某销售不合格素食鹅掌案》《郑某某销售不合格桂花鱼案》《姜某无证经营终止妊娠药品案》等食品药品典型案例。

【依申请公开管理与服务】 2015 年，全区受理依申请公开信息 14 件。其中，同意公开信息 9 件，不予公开答复 2 件，其他类型答复 3 件。

(黄泽杰)

37 个审批服务部门、6 家便民服务企业，设立 69 个窗口。其中 27 个为常驻单位，10 个办件量少的部门纳入综合窗口集中受理，新增自贸区综合服务窗口。

中心承办区级审批服务事项 234 项，承接省级下放自贸区行政事权 253 项，市级下放自贸区行政事权 152 项。全区行政审批目录事项的平均审批时限压缩至法定时限 30% 以内。全年受理办结各类审批服务申请 13.21 万件，当场办结 11.34 万件，当场办结率 85.8%。

【自贸区福州片区综合服务大厅与区行政（市民）服务大厅建设】 2015 年 2 月 4 日，省委常委、市委书记杨岳到马尾调研，确定自贸区福州片区综合服务大厅选址；2 月 24 日，完成综合服务大厅工程一期，面积 1700 平方米。7 月，建设区行政（市民）服务大厅；12 月，完成建设任务。12 月中旬，自贸区福州片区综合服务大厅与区行政（市民）服务大厅实现“两厅合一”，区行政服务中心与自贸区福州片区综合服务大厅连为一体（面积达到 9000 平米），共同对外办公。

行政服务中心建设

【概况】 2015 年，区行政服务中心办事大厅总面积约 9000 平方米，入驻

【电子政务建设】 2015 年 4 月，自贸区综合服务大厅建成注册企业“一口受理”网上审批综合服务平台，受理人在相关网站提交 1 次材料，即可



区行政服务办事大厅

完成由工商至税务的多家行政机关审批工作；至年底，网上审批综合服务平台审批材料 3500 多件。11 月，区行政服务中心行政审批及公共服务事项全面入驻省网上办事大厅，初步实现省、市、区审批事项同步。

【窗口管理】 2015 年，区行政服务中心管委会督查科每周对中心所有窗口办结事项进行抽件电话回访，总满意率 99.8%。全年开展联合业务监督检查 18 次，发出整改通知书 12 份；发出通报 12 期，约谈窗口单位工作人员 6 人次。年内，评选“标兵窗口”12 个，“服务标兵”46 人次。

【自贸区福州片区综合服务大厅参观接待】 2015 年 2 月，区行政服务中心管委会承接自贸区福州片区综合服务大厅的运行管理，并成立导办讲解服务队。全年承接 330 批、9421 人次的重要接待。

(叶钦敏)

政府法制

【概况】 2015 年，区政府办理行政复议申请 2 件，向市政府、市人大常委会报送备案规范性文件 30 件。年内，重新拟定《马尾区优化重点项目审批服务中心工作意见》《马尾区重点项目审批代办服务工作细则》《马尾区重点项目前期审批 5+X 会商机制实施细则》《马尾区重点项目建设优化审批流程图》等行政审批制度，并推动建立以人民调解为基础，人民调解与行政调解、司法调解相衔接的“大调解”工作机制。

【行政执法监督】 2015 年，区政府法制办结合政府绩效评估依法行政指标中的具体行政行为合法率评估工作，采取自查与抽查相结合的方式，对行

政执法部门的行政许可与行政处罚案卷进行检查，对检查中发现的问题，提出整改意见与建议。落实行政执法人员持证上岗制度，加强行政执法人员信息管理，并在政府网站公开行政执法人员信息。

【政府规范性文件管理】 2015 年，区政府法制办审查规范性文件 30 件，其中以管委会、区政府及管委会、区政府办公室名义发布的规范性文件 9 件，并在规定时间内向市政府、区人大常委会报送备案。

(王舒婷)

机构编制

【概况】 2015 年，区编办稳步实施政府职能转变与机构改革工作，进一步推进行政权责清单工作，配置机关与事业机构编制资源，深化事业单位分类改革，全面实行事业单位法人网上登记，完成全区事业单位年检。年内，区政府设置工作部门 23 个；区行政权力清单项目 5998 项，责任清单 7083 项。年检事业单位法人 160 家；党政机关与事业单位中文域名需注册 374 家，注册 374 家，注册单位覆盖率 100%。

【政府职能转变与机构改革】 2015 年，区编办负责筹备全区政府机构改革动员大会，并拟定《福州经济技术开发区管理委员会、福州市马尾区人民政府职能转变和机构改革实施意见》《新一轮政府机构改革部门设置及领导职数表》，3 月 26 日经区委常委会研究通过。3 月 31 日，召开全区政府职能转变与机构改革工作会议，形成初步决定。

6 月底，建立区推进政府职能转变协调小组，下设行政审批改革组、投资审批改革组、职业资格改革组、收费清理改革组、商事制度改革组、科教文卫体改革组 6 个专题组与综合组、督查组、法制组 3 个功能组。9 月，区政府办公布《福州市马尾区 2015 年推进简政放权放管结合转变政府职能工作方案》，明确落实行政审批制度、投资审批、职业资格、收费清理、工商登记制度、科教文卫体领域相关改革任务。

此轮改革，区政府设置工作部门 23 个（区监察局与区纪委机关合署办公，区民宗局与区统战部合署办公，列入区政府工作部门序列，不计入政府机构个数）。除管委会（区政府）办公室，加挂海防委员会办公室、双拥工作领导小组办公室、人民政府外事侨务办公室、人民政府法制办公室、人民防空办公室、爱国卫生运动委员会办公室牌子外，政



7 月 30 日，各部门单位在区人力资源大楼三楼会议室召开全区责任清单培训会



3月31日，在区委礼堂召开区政府职能转变和机构改革工作会议

府工作部门为：发展和改革委员会（挂物价局、粮食局牌子）、经济和信息化局、住房和城乡建设局、交通运输局（挂交通战备办公室牌子）、卫生和计划生育局、教育局、科学技术局、公安局、民政局、司法局、财政局、人力资源和社会保障局（挂公务员局牌子）、国土资源局、环境保护局、市容管理局（挂城市综合执法局牌子）、安全生产监督管理局（挂安全生产委员会办公室牌子）、农林水局、商务局（挂投资促进局、国防动员委员会支前办公室牌子）、市场监督管理局（挂食品药品监督管理局、工商行政管理局、质量技术监督局、食品安全委员会办公室牌子）、文化体育局、审计局、统计局。

是年，区编办组织拟定政府新工作部门“三定”（主要职责、内设机构、人员编制）文件，制订“三定”方案，完成相关部门整合及“三定”工作。

【事业单位分类改革】 2015年，区编办向市编办上报完成的区属事业单位分类意见与承担行政职能事业单位的备案情况。7月，将市里批复事业单位分类意见通知各相关单位，基本完成区事业单位分类改革工作。

此次分类改革，明确与规范全区事业单位的职责与机构设置。事业单位229家，其中，8家属行政类，189

家分类为公益一类，16家分类为公益二类，1家分类为生产经营类，剩余15家暂缓分类。

【行政审批制度改革】 2015年6月30日，区政府公布区直部门行政权力清单，明确区行政权力清单项目5998项，其中行政许可143项，非行政许可0项，行政确认65项，行政处罚5032项，行政强制141项，行政征收20项，行政征用7项，行政裁决6项，行政给付44项，行政监督检查368项，其他类172项。10月，全区责任清单梳理完毕，涉及28家部门7083项，其中部门责任事项7004项，多部门监管责任事项79项。年内，全区承接省、市项目60项，参照省市取消行政权力2项，对7项非行政许可进行调整或转变管理方式。是年，区编办完成前置审批项目、中介服务项目与涉企收费清单内容的初步审查，并形成初稿。

【编制资源配置】 2015年，区编办做好纪检机构全覆盖相关机构的编制调整工作，按师生定编比例重新核定中小学、幼儿园教职工编制，理顺区商务局与经信局下属事业单位机构编制，并拟定妇幼保健与计划生育机构整合方案。

年内，区国资中心、机关事务管理中心机构规格升格为正科级，关工委领导职数确定为副科级。公安局内设机构交通管理大队更名为交通警察大队。成立区金融工作办公室、区人民法院自贸区法庭、镇（街）财政所，建立区“智慧马尾”服务中心与镇（街）分中心，组建副科级事业单位——区不动产登记中心。国土资源局加挂“区不动产登记局”牌子，救助管理站加挂“区救助申请家庭经济状况核对中心”牌子，环境监测站加挂“区排污权储备与管理技术中心”牌子，农村公路养护管理所加挂“区交通建设质量安全监督站”牌子。

【控编减编工作】 2015年5月，区编办会同组织、人事部门印发《马尾区机关事业单位工作人员考录招聘、调配的规定》，所有人员调动需通过编委会同意。7月，研究制定《马尾区控编减编工作实施方案》，确定控编减编的目标任务。年内，推进超领导职数配备干部消化工作，并建立超职数配备领导干部工作台账。

（王新颖）

人事人才工作

【概况】 2015年，马尾坚持人才强区战略，逐步完善引才、育才、聚才机制，打造开发区高层次人才高地。全区各类人才5.4万人，专业技术人才3.8万人，高技能人才0.22万人。

【公务员管理】

招考录用 2015年，全区9家单位通过省公务员公开招考，录用工作人员20名。

考核工作 区人社局组织开展2015年度政府口公务员绩效考核工作，评选称职以上等次人员，上半年914

人,下半年932人,年度绩效考核优秀182人。开展县以下机关公务员职务与职级并行工作,政府系统满足晋升条件161人,其中晋升副处级1人、正科级7人、副科级153人。完成2014年度政府口公务员年度考核,评出优秀等次78人、称职442人、不定等7人。印发《福州市马尾区公务员平时考核方案》,开展公务员平时考核试点工作。

评先表彰 表彰2014年度政府口公务员单位及个人,奖励受奖单位24家,嘉奖63人,记三等功15人。

【专业技术人员管理】

职称评审 2015年,区职改办推荐72名符合职称晋升资格的专技人员参加省、市各系列职称评审。6月26日,区职改办牵头举办在榕台湾地区居民工程、经济、卫生、农业系列专业技术职务任职资格评审工作座谈会,卫计局、农林水局、经贸局、台办与新大陆、福祿鞋业、百鲜食品等10多家企事业单位参加,就评审的基本条件、申报要求、申报年限等存在的问题进行交流。

岗位聘任 年内,确认专业技术职务任职资格初级69人,通过评审确认初级46人;聘任专技岗位高级职务任职资格45人、中级184人,工勤岗位46人。

继续教育 区卫计局、建筑设计院及就业培训中心开办二类学分继续教育培训班,开展2015年度专业技术人员继续教育培训,有447名企事业单位专业技术人员报名参加。

【人才推荐】 2015年,区人才办开展国家“千人计划”、省“百人计划”人选等高端人才推荐活动,组织区内企业申报“福建省青年拔尖创新人才”“福建省青年拔尖创业人才”,推荐国光电子陈远强等5人为候选人才,推荐福建格通电子科技有限公司申报省“高端外国专家团队引进

计划”;伊时代信息科技股份有限公司、中建海峡建设发展有限公司、福建星云电子股份有限公司申请设立博士后科研工作站。

【福州开发区第一届优秀人才表彰】

2015年1月,区人才办开展福州开发区第一届优秀人才表彰工作,表彰优秀人才39人、优秀团队3个,发放奖金190万元、安家费315.14万元。

【人才交流】 2015年6月,区人社局参加第十三届“6·18”海峡两岸人才交流合作大会,与台湾1111人力银行、台湾企业大学基金会商谈为开发区企业输送台湾人才事宜。9月,举办秋季HR精英沙龙,有41家企业60名人力资源工作者参加。6月,参加福建海外人才创业周活动,有80名台湾专才与120名香港投资代表参观考察自贸区福州片区工作。

【高校毕业生服务】 2015年,区人社局组织企业参加全国高校毕业生网络招聘与省、市春季应届大学生招聘会,提供职位405个,签订就业协议183份。组织企业参加闽南高校专场招聘会与合肥、武汉、北京等地高校高层次紧缺急需人才招聘会。全年登记求职人员605人,通过专业、学历分类,向华映光电、新大陆、国脉科技等20多家企业推荐各类大中专毕业生及技术人员515人次,成功推荐就业378人。

【事业单位人事管理】

岗位设置管理 2015年,全区有230个事业单位推行聘用制,涉及3695名工作人员。97家单位完成岗位设置工作,占全区事业单位86%。

公开招聘 年内,14家单位参加市公务员局组织的事业单位工作人员招聘,聘用工作人员37人。区人社局协同卫计部门开展区卫生系统卫生技术人员招聘工作,第一批有3家单位

聘用22名工作人员,第二批补充聘用完成笔试。

年度考核 组织2014年度政府口事业单位干部职工考核,有3107名事业单位干部职工参加,评出优秀等次525人、合格2452人、不定等次126人。

【人事人才公共服务】 2015年,马尾商请中国海峡人才市场在自贸区设立人才服务机构,并整合设立统一的公共就业与人才服务场所——马尾区公共就业与人才服务大厅。

年内,开展人事代理综合业务服务工作,完成292名应届大学生就业协议书签订。7月起,储备人员生活补助标准每人每月由360元调整至480元,全年发放储备人才生活补助金6.92万元。

【军转干部安置】 2015年,全区接收营以下军队转业干部2人,为17名企业军转退休干部发放生活困难补助金15.1万元。

【工资福利调整】 2015年1月1日起,全区乡镇机关事业单位工作人员均按一类乡镇标准,每人每月发放补贴200元。7月,完成区机关事业单位工作人员基本工资标准调整工作,增加机关事业单位离退休人员离退休费。调整后,职务工资标准由340元至4000元分别提高为510元至5250元;级别工资各级别起点标准由290元至3020元分别提高为810元至6135元,其他各级别工资档次标准相应提高。同步调整事业单位工作人员基本工资标准,并将部分绩效工资纳入基本工资。11月,建立福州开发区机关事业单位工作人员养老保险制度改革联席会议制度,开展机关事业单位工作人员养老保险制度改革工作,实行社会统筹与个人账户相结合的基本养老保险制度。

(林超岚)

机关事务管理

【概况】 2015年，区机关事务管理围绕办公用房管理、公务车辆管理、公共机关节能等工作展开，完成办公用房清理整改与第二批国家级节约型公共机构示范单位创建工作，推进公务用车制度改革，强化细节管理，加强节能宣传教育。

年内，马尾与福建省宏源废旧家电回收处理有限公司签订《福州市行政事业单位电子废弃物回收协议》，防止电子废弃物污染。开展公共机构LED照明产品推广应用的调查，发放《福州市公共机构半导体照明推广手册》。区机关事务管理局作为省机关事务管理局指定的接受能源审计单位，联系、确定市节能协会作为能源审计机构，签订能源审计合同。

【办公用房管理】 2015年，区委、区政府印发《关于进一步做好办公用房清理整改工作的通知》《关于进一步做好办公用房清理整改工作的补充通知》，开展办公用房清理整改工作。全区各单位实施办公用房清理整改情况自查，并将自查报告报送至机关事务管理中心。机关事务管理中心将各单位填报的表格及自查情况进行分类汇总，并将情况上报区委副书记、分管副区长、两办督查室、市机关事务管理局。5月，区委、区政府印发《关于做好办公用房清理整改迎检工作的通知》。市委督查室、市机关局组成督查组，到马尾抽查办公用房情况。7月底，办公用房清理整改工作结束。

【公务车辆管理】 2015年，推进公务用车制度改革。根据省、市车改进程，开展车改基本数据表填报工作。实行节假日统一停放制度，严禁公车私用。



5月18日，两马首次联合参展海交会

并按照车辆管理规定，对每辆车进行保养与年审，做好车辆定点加油、定点保险、定点维修工作。

【节约型公共机构示范单位创建工作】

2015年，推进节能示范项目改造，完成区机关大院玻璃贴膜、电梯改造、节水器具改造、机关既有办公建筑绿色改造、机关食堂燃气灶具改造、高耗油、高污染公车淘汰置换等项目。年内，第二批国家级节约型公共机构示范单位工作通过国家专家组审核评价验收。

【能耗统计工作】 2015年，按统一的全市公共机构能源消耗统计数据采集录入方法，建立月能耗登记统计台账管理制度。年内，组织人员参加市能源资源消耗统计网络编报系统培训班，组织区住建局、教育局2名能耗统计员参加国管局清华大学公共机构节能远程培训。

【全国节能宣传周活动】 2015年，马尾区开展以“携手节能低碳，共建碧水蓝天”为主题的全国节能宣传周活动，内容包括主题学习会、低碳日

能源紧缺体验、“6·18”节能产品暨绿色建筑博览会参观等。

(王舒婷)

地方志工作

【概况】 2015年，区地方志编纂委员会全面推进地方志各项工作。继续做好二轮修志工作，启动编纂出版《马尾年鉴(2015)》，为省方志委编纂《福建家训》与《福建乡规民约》供稿。

【《马尾年鉴(2015)》编纂工作会议暨业务培训会】 2015年12月5日，区地方志工作会议暨《马尾年鉴2015卷》开编动员大会在区委礼堂召开。分管领导副调研员高兆斌、福州市方志委主任张硕出席会议并作重要讲话。琅岐经济区管委会、各镇街、区直各部委办局、群团组织、人武部、各经济功能园区及各有关单位分管领导与撰稿人参加会议。

【《马尾年鉴(2015)》编纂出版】

2015年起，区方志委开始承担马

尾地方综合年鉴的编纂职责。编纂工作自2014年年底启动,至2015年10月由方志出版社正式出版。全书60.6万字,设有特载、专文、大事记、区情概貌、中共马尾区委、人民代表大会、人民政府、政治协商、民主党派与工商联、社会团体、台湾事务、法治、国防建设、民兵、国防建设、综合经济管理、财政税务、农业和农村工作、工业、城区建设与管理、环境保护、建筑房地产业、交通、邮政通信与政府信息化建设、园区建设、商贸服务业、对外及港澳台经济贸易、金融业、科学技术、教育、文化出版传媒、卫生体育、旅游、船政文化、社会民生、镇街经济区、区委区政府调研课题(选编)、人物、2014年马尾区规范性文件(选录)、统计资料40个类目,主要记载2014年度马尾区的基本情况、发展变化与年度大事要闻。

【业务学习与交流】 2015年,区方志委加强学习交流,提高方志队伍的理论业务水平。组织人员到长乐市学习交流年鉴编纂工作,参加福建省方志委举办的全省地方志综合年鉴编辑和主编培训班,以及第一次全国省级综合年鉴编纂研讨会。

(高云)

重点项目建设

【概况】 2015年,全区省级重点项目5项,其中续建项目2项,完成投资6亿元,占年度计划100%。省级2014—2018行动计划重大项目11项,完成投资26.48亿元,占年度计划146.8%。

市级(新区)重点项目56项,其中计划续建及计划新开工项目49项,完成投资122.04亿元,占年度计划121.2%。列入市级2014—2018行动计

划重大项目73项,完成投资132.94亿元,占年度计划120.2%。

区级重点项目185项,完成投资170.08亿元,占年度计划89.4%。其中,91项在建项目完成投资103.59亿元,占年度计划104%;63项计划新开工项目完成投资65.65亿元,占年度计划72.5%。海西财富中心、区青少年活动中心、易安居小区等53个项目建成或基本建成;正荣·御品中央、科立视二期、琅岐国际海岛度假综合园等50个项目动工或部分动工建设。31项重点项目处于前期预备阶段。

【基础设施项目】 2015年,41项基础设施项目累计完成投资32.97亿元,占年度计划95.85%。

魁岐东路道路工程、昭忠路改扩建工程、铁南西路一期道路工程、魁岐东路延长段道路工程、学业路道路工程、岱溪下游排洪渠整治工程、迷云山塘、鲲鹏水产健康生态养殖、琅岐省级农民创业示范基地、森林资源保护体系建设工程、林下中草药种植基地、福州市琅岐环岛路西北段(二期)工程等项目全面竣工。

沿山通道二期道路工程、马尾大桥(马尾段)、福平铁路(马尾段)、闽江防洪工程福州段(一期)、福州市闽江下游马尾亭江防洪防潮工程(一期)、天台水库工程、琅岐岛雁行江两岸片区综合整治、雁行江路及环岛路东段、琅岐港口路、海西天然气管网工程琅岐区段、铁南东路一期道路工程、铁南西路二期道路工程、玉藻路(浦南路)道路工程、立体停车场、亭江新街及周边景观改造、东部快速通道、琅岐西片区排涝工程(渡亭河、土头尾河整治工程)、琅岐旧大桥除险加固修复工程、东绕城(琅岐)高速公路征迁等项目在建。

福马路提升改造道路(马尾段)、康庄大道北段道路工程、亭江洪塘路道路工程、长安投资区11号路延伸段

道路工程、亭江5号路道路工程、亭江7号路南段道路工程、福州(琅岐)对台综合客运码头1#~3#泊位工程、马尾雁行江整治工程、亭江中心区防洪排涝工程、福州出口加工区二期基础设施等项目处于前期准备工作阶段。

【产业项目】 2015年,84个产业项目(含工业产业)累计完成投资80.61亿元,占年度计划96.91%。海西财富中心、名城城市广场、海西机电科技大厦、金澜大厦、革新产业园、中环广场、福州海峡水产品交易中心及商务配套-渔业大厦等项目全面竣工。凯欣大酒店、名城港湾B地块、马尾阳光城山与海、江滨新世纪花园、沁园春水岸君山、三鑫·财富中心、坤鸿综合楼(魁岐商务中心)、金玉山庄、宝德郡商务广场、亭江鑫区12—17号楼(侨城华府3期)建设、亭江商贸大厦、国脉电信网络技术服务基地(二期)、国脉时代广场、大德大厦、福州市智慧港城市科技综合体、天宝总部大厦、中建海峡总部大楼、高新园区科技孵化中心、清禄总部大楼项目(亿载金城)、观海国际广场、中建海峡亭江基地、信通游艇、吴庄2号商住综合体项目(琅琴湾)、江山首府等项目在建。三木广场、高新园区工业园(孵化园)、中国移动福建生产指挥调度中心配套建设项目、海峡旅游综合开发项目(一期)、企业总部综合开发项目(一期)、琅岐岛特色海洋经济园、中非渔业合作基地、马尾鱼市等项目处于前期准备工作阶段。

其中,40项工业产业项目完成投资22.12亿元,占年度计划89.61%。正泰纺织精梳紧密赛洛纺高档纺纱、万德电气特高效节能电机建设、华映显示智能手机面板技改、腾景光电光电元器件与模块、星云电子新能源汽车电池工况模拟测试系统及产业化、普天国脉高智能网络、华为医药一期、福建中日达金属有限公司镀锡马口铁

扩产、中铝瑞闽股份有限公司高精铝板带工程项目填平补齐项目（一期）、百鲜二期、新德通金属容器一期、平顺投资、翁财记一期、福龙二期、东芝照明搬迁扩建等项目全面竣工投产。新大陆通信、星云电子、瑞闽彩涂三期、朝日环保汽车尾气净化器项目一期、环恒包装、正点二期、正源二期、琅岐污水处理厂、飞毛腿电池模组机器人自动化生产线技术改造项目（一期）、大通机电新能源汽车用漆包线技改、科立视二期、新鑫钢构二期、钜全四期、华科实业工控仪表生产基地、佳客来二期、新泰丰、瑞联实业冷链物流三期等项目在建。普天国脉、冠林科技、品行科技、深海时代产业园、琅岐新水厂及水源建设、汉吉斯大型国际冷链枢纽中心（一期）、中国—东盟渔业产业园区（一期）等项目处于前期准备工作阶段。

【社会事业项目】 2015年，60项社会事业项目累计完成投资56.51亿元，占年度计划77.82%。

区青少年活动中心、易安居小区、儒江和谐家园、宗棠路绿轴景观工程、亭江水门道绿化景观建设、魁岐溪边公园、开发区幼儿园扩建、马尾第二实验幼儿园、船政格致园景观工程、船政衙门及学堂复建项目配套工程、马限山人防隧洞装饰展示工程、快安片环卫设施及环卫公寓（公租房）、自贸区服务大厅装饰装修及场地改造工程、行政服务中心大厅装饰装修及场地改造工程、青州村委会综合大楼、君竹南面安置房（君竹佳园）、船政拆迁二期、魁岐东村零星地块棚户区二期改造、马尾造船厂征迁、琅岐医院等项目全面竣工。

魁岐小区、区进修校附属小学、马尾实验小学、闽安村旅游配套设施建设、马尾大桥旧屋区改造、国家质量监督检查中心二期、沿山1—7弄棚户区改造（沿山家园）安置房——东、西区与马尾旧镇棚户区改造（共和苑）安置房——南、北区以及旺岐境棚户区改造（山水旺岐）安置房、儒江外

垵棚户区改造（儒江苑）安置房、琅岐经济区c地块棚户区（闽江佳园）改造安置房、马尾镇棚户区改造（龙津苑三期）安置房、亭江棚屋区安置房（西亭康城）、快安实验学校、凤窝小学、海屿小学、亭江中学二期（运动场）、琅岐中学三期、师大二附中科技楼、罗星街道社区卫生服务中心、区人民法院审判大楼、三环魁岐互通周边收储地块、魁岐片区安置房等项目在建。

罗星儿童学园（上岐幼儿园）、国际学校、开发区职专亭江校区、闽安村游客服务中心（海丝馆）装修布展、福州海丝公园—东岐码头分园、群众体育综合用地（海关）、海峡联合骨科医院、区公安局业务技术大楼、区社会福利中心、罗星消防站、琅岐法庭、田螺湾文化创意产业园、青洲村旧房改造、104国道扩宽征迁旧屋区改造、省林业工程公司小区旧屋区改造、琅岐公交枢纽站、云龙陈厝村旧屋改造及安置房建设等项目处于前期准备工作阶段。

（林昊）



综述

2015年，政协马尾区委员会召开全体委员会会议1次、常务委员会会议3次。收到提案114件，立案95件，立案提案办复率100%。常委会就区“十三五”规划编制情况、义务教育均衡发展、饮用水安全保障、危化品安全监管等议题进行专题协商，开展《创新自贸区福州片区进口食品安全监管模式》《马尾区现代都市特色农业发展研究》《培育马尾旅游业成为福州新区新兴产业》《建设自贸区福州片区软件产业园》4个课题调研。围绕区域经济发展、环境保护、民生保障、和谐社会等内容，组织调研、视察、专题座谈等活动17场，政协委员参加400多人次。加强信息工作，编发社情民意信息26条，《关于推进福州新区现代都市农业发展的建议》得到市政府主要领导批示，被相关部门吸收采纳。调研文章《求严求实推动基层政协建设》入选市政协理论研讨会论文集。

重要会议

【政协马尾区第八届委员会第四次会议】 2015年3月24—26日，召开

政协马尾区第八届委员会第四次会议。审议并同意区政协主席施敏华、区政协副主席林海鹰代表政协马尾区第八届委员会常务委员会所作的常务委员会工作报告与提案工作情况的报告，同意施敏华辞去八届区政协主席，江国强辞去区政协副主席；选举产生吴友习为八届区政协主席，邓文飞为八届区政协副主席。会议期间，委员们列席区九届人大四次会议，听取并赞同许毅青代表区人民政府所作的政府工作报告，赞同区计划与预算报告；听取并赞同区法院、检察院工作报告。

【区政协八届常委会第十六次会议】

2015年7月7日，召开区政协八届常委会第十六次会议。听取创建议

务教育发展基本均衡县区情况通报与饮用水保障工作情况通报，并审议通过人事任免。

【区政协八届常委会第十七次会议】

2015年10月16日，召开区政协八届常委会第十七次会议。听取安监局关于区危险化学品监管的通报与发改局关于区“十三五”规划编制情况的通报。

【区政协八届常委会第十八次会议】

2015年12月24日，召开区政协八届常委会第十八次会议。学习传达区委八届十一次全会主要精神，协商讨论区政府工作报告（征求意见稿），听取区政协八届四次会议以来提案办



10月，区政协委员视察闽海石化

理情况通报，审议召开区政协八届五次会议有关事项，审议区政协常委会工作报告（草案）与八届四次会议以来提案工作情况报告（草案），审议人事任免事项。

主要工作

【提案工作】 2015年，区政协收到提案114件，经审查立案95件，立案提案办复率100%。其中涉及民生与社会事业发展67件，占提案总数70.5%，提案者对提案办理结果表示满意或基本满意89件，占总数93.7%。

【协商工作】 政协全会协商 2015年，区政协委员紧扣发展与民生等议题，提交意见40多条。

常委会议协商 区政协围绕义务教育发展基本均衡县区创建、饮用水保障、危险化学品监管、“十三五”规划编制等工作，开展常委协商议政会3场。

专题协商 开展“做大做强马尾私募股权投资的建议”专题协商，提出做大做强马尾私募股权投资的建议，得到区政府重视，并研究相关扶持政策，为入驻的股权中心、国内知名公募基金、私募基金等提供扶持帮助。开展“进一步完善公交服务、方便琅岐群众出行”专题协商，提出意见建议13条，被区交通局采纳。开展“关于加强马尾大气污染防治”专题协商，提出加大防尘防霾治理力度的建议，区委、区政府采纳并成立空气质量领导小组，下达空气质量提升任务分解与奖惩办法。区政协八届四次会议召开前，就《区政府工作报告》开展专题协商，提出意见建议22条。

对口协商 围绕“加快发展马尾



11月25日，区政协委员走访委员所在单位

电子商务产业”主题进行协商，提出意见建议9条，在制定跨境电商发展政策中，被区商务局等部门单位采纳，全年引进跨境电商企业49家。针对市民中心广场保洁工作问题，召集3个承办单位，召开多场协商会。

提案协商 举办5场提案办理协商会，选择《深化基层卫生机构改革，提高综合服务能力的建议》等5件作为重点督办提案，由区政协分管领导领衔督办。

【民主监督】 2015年，区政协参与区委、区政府组织的整肃“为官不为”专项检查以及效能检查等工作，对区委、区政府年度为民办实事项目开展专项督查。选派委员参加“深化三服务，推进马尾新城建设”满意度测评，测评行政事业单位20家。参加区法院、区检察院“开放日”活动，政协委员旁听案件审理26人次。

【视察调研】 2015年，区政协组织调研、视察、专题座谈等活动17场，政协委员参加400多人次，提出各类意见建议100多条。发挥民主党派、

工商联成员的专业特长，邀请界别委员参加调研协商50多人次。

【委员工作】 2015年，区政协举办委员报告会、暑期读书班等活动3场次，学习习近平总书记关于政协工作的重要讲话精神，并将区政协领导班子成员走访区政协常委、委员形成制度化。在市年度公众绩效测评中，区政协委员满意度居全市各县第1。

【文史信息】 2015年，区政协印发《马尾区政协社情民意信息工作暂行办法》。年内，有特邀信息员12人；编发社情民意信息26条，其中被省、市政协专报件采用7条。

【交流联谊】 2015年，区政协承办省、市政协“建设一带一路”专题调研等多项任务，承担市政协视察马尾新城建设等调研视察活动3场。区政协领导带队到马祖开展“两马”体育赛，与马祖各阶层代表人士交流探讨。参加省、市政协组织的书画摄影展，6幅作品入展。全年接待来宾20余批300多人次。

（陈锦）



中国国民党革命委员会 马尾区工作委员会

【概况】 2015年，民革马尾区工作委员会下辖马尾综合、快安、二十四中3个支部。有党员76人，平均年龄52.35岁；大专以上学历70人，占92%；中高级职称54人，占71%；科级干部6人。担任省人大代表1人、市人大代表1人、市政协特聘委员2人；区人大代表2人，其中常委1人；区政协委员5人，其中常委1人。民革省委委员1人；市委委员4人，其中常委1人。全年提交提案、建议20件。

【参政议政】 2015年，民革马尾区工委调整与补充参政议政小组成员。有成员10人，梁梦巧、吴有亮、陈丽英3人当选为三个支部主委。在省、市、区“两会”上，民革马尾区委员会提交提案、建议20件。其中，在区政协八届四次会议上提出《关于解决我区教师职称晋升难问题的建议》《关于增加我区公共停车位兴建立体停车场的建议》等提案16条，涉及经济建设、教育、卫生、社会保障、文化等内容；《将马尾旅游业培育成福州新区新兴产业的几点建议》被列入区政协重点提案，并作为区政协大会发言与调研重点课题。

【社会服务】 2015年，民革马尾区委员会继续开展“春风春雨、光彩事业”活动，与闽清县3个孤儿结对子，每人每年帮扶1000元。组织党员到连江蓼沿乡开展共建活动，并协助市民革祖国统一委员会到马尾开展活动，还与省直平潭支部在马尾开展联谊活动。

（吴永润）

中国民主同盟马尾区 工作委员会

【概况】 2015年，中国民主同盟马尾区工委发展新盟员2人。年末，区委会下设5个支部，有盟员97人，平均年龄54.7岁。其中，中高级职称90人，占92.8%。担任各级人大代表4人，政协委员4人。

【参政议政】 2015年，在区政协八届四次会议上，民盟马尾区委会提交集体提案6件；《关于将魁岐至红山铁路改线的建议》作为政协大会发言；区人大代表、盟员刘越领衔提交的《关于加大依法监督力度切实保障教育用地的建议》被区人大九届四次会议列为区人大常委会重点督办代表意见建议。

【社会服务】 2015年，民盟马尾区工委参与马尾区红十字会“慈善一日

捐”活动；参加盟市委端午期间慰问鼓楼区开智学校活动，捐赠教具与学习用品。退休盟员朱文仪获评第六届福建省“关心下一代先进工作者”。

（刘越）

中国民主建国会马尾区 工作委员会

【概况】 2015年，民建马尾工委有会员123人，平均年龄49.5岁。具有各类专业技术职称的75人，占58.4%；经济界人士78人，占59.6%。担任区政协委员11人，全年提交区统战部提案15件，报送各类信息20条；提交民建福州市委会提案8件，报送各类信息12条。

【参政议政】 2015年，在区政协会上，民建马尾工委围绕“供给侧”改革思维、交通、互联网+等方面向大会提交15篇集体提案，完成调研报告5篇，选出13篇作为提案。其中《我省加快推进PPP模式需要注意的问题及建议》分别被省市、政协、市委办采用并获省领导批示；《关于加强怀安窑遗址保护的建议》被市委办采用。

【组织建设】 2015年，民建马尾工委发展新会员10人，本科以上学历占

100%，经济界占80%。向省委会各支部输送优秀会员6名，选送3名优秀会员到省社会主义学院学习深造。12月，工委被民建福建省委评为“民建全省先进集体”，会员刘振团被民建中央评为“民建全国优秀会员”，会员吴增锦被民建福建省委评为“民建全省优秀会员”，尹仕城被民建福建省委评为年度“全省民建社会服务工作优秀个人”。

【社会服务】 2015年1月3日，民建马尾工委组织会员慰问寿山乡老人院，以“关爱老人 从自己、从身边做起”为主题，捐献日用品及善款约合人民币8600元。1月6日，组织老年支部座谈会，了解老年支部的生活状况，解决老年支部需求，为年老多病的老会员送去慰问金。

(石小艺)

中国民主促进会 马尾区工作委员会

【概况】 民进马尾工委设有2个支部，分别是机关综合支部与教育支部。2015年，民进马尾工委有会员30人，其中中高级职称16人、区人大代表2人、区政协委员4人，主要分布在教育界、文化界以及部分行政事业单位。年内，民进马尾工委教育支部被民进福州市委评为“民进先进支部”，郑华雄、钟星玲被评为“先进会员”。

【参政议政】 2015年，在区政协八届四次会议上，民进马尾工委作《自贸区背景下我区进口食品安全监管存在的问题及对策》大会发言。在区“两会”上，民进马尾工委提交意见、建议、提案8件。

【社会服务】 2015年，民进马尾工委举办教师节座谈会、船政文化进乡

村等活动，共有20余名会员参加。
(杜政)

中国农工民主党马尾区 工作委员会

【概况】 2015年，农工党马尾区委会发展新党员3人，均本科以上学历(含硕士研究生、副科级1名)，且是所在单位骨干。区委会下辖马江医院支部、师大二附中支部、综合支部3个支部，有党员63人。其中，大专以上学历59人，占93.6%。研究生学历4人；中高级职称56人，占88.9%。担任区级人大代表、政协委员5人，其中担任区人大常委、政协常委各1人。年内，召开工委成员或工委会(扩大)会议6场；召开支部活动11次。

【参政议政】 2015年，在市、区“两会”上，农工党马尾区委会提交提案、建议25件。其中，区政协重点提案1件，内容涉及交通、教育、卫生、市政、环保、市容、市场监管等部门。全年收集、整理、上报社情民意信息16条。

年内，陈震、陈雪贞获“区信息工作先进个人”称号。

【学习活动】 2015年5月，工委3名党员参加农工党福州市委举办的“学精神、学党章、学党史”知识竞赛，获三等奖。8月1日，举办暑期读书班，全体党员参加，学习社情民意信息撰写知识，参观考察尤溪县汤川乡生态农业建设与乡村旅游开发。年内，组织7名骨干党员参加区委统战部与区委党校联合举办的学习班。

【社会服务】 2015年6月1日，农工党马尾区委会在马尾镇上德村组织第七届“中国环境与健康宣传周”党员专家义诊活动。11月13日，在琅岐镇金砂村组织第二十七届“国际科学与和平周”党员专家义诊活动。两场活动中，参加的有内科、外科、小儿科、皮肤科、妇产科、药剂科、护理部、防疫科等农工党员专家25人，开展量血压、测血糖、诊治常见病与多发病、健康咨询等活动，涉及当地居民及外来务工人员与家属300多人次；发放《高血压病的防治》《环境污染与职业病》《卫生知识调查问卷》



11月13日，区委统战部与农工党马尾工委联合开展“国际科学与和平周”义诊活动

《中医养生保健常识》《老年人、妇女、儿童保健手册》《儿童中医保健》《基本公共卫生服务手册》《提高公民健康素养》《常见慢性病保健手册》等卫生科普宣传品与礼品 700 份, 强生春药业有限公司免费提供 2000 多元的皮肤科与五官科常用药品, 开发区医院副主任医师林金梯免费提供 1000 元的特色治疗皮肤病药水。

年内, 为修建工农党创始人邓演达先生纪念馆, 组织党员缴纳特别党费 5800 元。并选派工农党马江医院支部书记、外科主任医师陆榕良对口支援琅岐卫生院, 二附中支部书记林郁对口支持琅岐中学。

(林强)

致公党马尾区委员会

【概况】 2015 年, 致公党马尾工委下设马一支部、马二支部。年内, 发展积极分子 3 人, 均为中级职称。有党员 33 人, 主要分布在教育界、卫生界、经济界以及部分行政事业单位, 大部分具有海外华侨关系, 其中高级职称 8 人、中级职称 10 人, 均为大专以上学历; 担任区级人大代表与政协委员 6 人。是年, 《福建致公》第 1 期中间彩页以创建“以人为本, 有为履职”的特色支部为题专项介绍致公党马尾一支部。党员洪明芳、傅梅芳撰写的《居安思危 展望未来》与《远离战争拥抱和平》被收入中共福州市委统战部编撰的《福州市统一战线纪念中国人民抗日战争 70 周年征文作品集》。

【参政议政】 2015 年, 在市区“两会”上, 致公党马尾工委提交《关于福州市琅岐中心幼儿园增加建设用地》《马尾新城服务配套设施完善的建议》《马尾区闽渔新村 21 座存在消防隐患》《马尾区济安路存在较大治安和交通安全

隐患》《关于马尾船政旅游产业的建议》《关于促进福州市移动互联网创业的几点建议》等提案、议案 8 件以及社情民意 5 条。其中, 《马尾新城服务配套设施完善的建议》作为区政协八届四次会议的大会发言, 《按比例安排残疾人就业制度亟待进一步落实》的社情民意被中共省委办公厅采用。

【社会服务】 2015 年, 致公党马尾工委在党员中推行“主动履职、有为有位”的作为观, 组织党员参加市民义务献血活动与“福州市市民义务植树活动”, 并向闽清结对子困难户捐款、捐物。部分党员参加由区宣传部组织的“三下乡”集中活动, 为侨乡亭江镇村民义务书写春联。

(邓文飞)

九三学社马尾区工作委员会

【概况】 2015 年, 九三学社马尾区委会发展新党员 2 人, 均为本科以上学历、中高级职称、所在单位骨干。工委会下辖一支社、二支社、三支社等 3 个支部, 共 42 人。其中, 大专以上学历 41 人, 占 97.6%; 中高级职称 38 人, 占 90.5%。担任区级人大代表、政协委员 5 人, 其中担任人大常委、政协常委各 1 人。年内, 召开工委成员或工委会(扩大)会议 6 场; 每季度组织工委会全体社员开展坚持与发展中国特色社会主义学习实践活动; 赴平潭、福清江阴港、连江小沧乡开展自贸试验区建设情况以及生态文明调研; 举办纪念抗战胜利 70 周年暨庆祝九三学社创建 70 周年社史学习班以及“回顾社史 继承传统”新老社员座谈会。坚持推荐骨干社员参加九三学社市委会以及省、市、区委统战部举办的读书班或专题讲座与市、

区委党校党外干部培训班。

【参政议政】 2015 年, 在市区“两会”上, 九三学社马尾区委会提交区人大重点督办建议 1 件、区政协委员提案 5 件、区政协集体提案 15 件, 内容涉及交通、教育、卫生、市政、环保、市容等部门。全年收集、整理、上报社情民意信息 29 条, 社员撰写《关于将马尾打造成闽江口金三角经济圈现代服务业》《关于政府投资项目实行集中代建管理的几点探索》《关于福州 140 公交线路优化的建议》《关于规划琅岐建设边界线的建议》《关于加快规范琅岐道路交通标志标牌设置的建议》等调研文章与建议。

【社会服务】 2015 年 1 月 17 日, 九三学社马尾区工委与长柄村委会在亭江镇长柄村联合开展“送春联进农家”活动。1 月 20 日, 赴琅岐慰问困难群众。1 月 30 日, 赴闽清县白中镇慰问困难失依儿童。5 月 22 日, 组织全体社员赴琅岐开展农业科技与法律知识进田间地头支农。6 月 7 日, 组织全体社员参加 2015 年食品安全宣传周主题活动。12 月 10 日, 赴连江小沧乡慰问困难群众。

(郑其铨)

马尾区工商业联合会

【概况】 2015 年, 区工商联发展新会员 30 家, 会员总数 386 家。年内, 不定期开展走访服务, 了解企业发展现状与非公经济人士思想动态, 帮助解决思想困惑与企业难题。“回归工程”上台签约项目 2 项, 总投资额 10.28 亿元。7 月, 与闽商报社、新浪网闽商在线、央视发现之旅《品质》栏目组福建采编中心的采编人员, 到企业采编新闻, 宣传报道 3 名优秀民营会员企业家事迹。

【会员服务】 2015年5月27—29日，区工商联在区委党校举办“走进自贸区”系列活动——非公有制经济人士自贸区建设有关知识培训班；组织会员企业到江阴港区、平潭综合实验区实地考察调研自贸区建设；召开税务知识专题讲座，邀请市国税局国际税收管理处副处长苏磊做税收筹划与风险控制专题讲座；举办“破局传统、链接未来——CEO的O2O战略转型之道”总裁沙龙，剖析互联网经济时代

下本地区企业的发展机遇与挑战；开展“加强质量诚信建设，践行行业社会承诺”主题活动，促进企业增强质量意识。全年，通过“工商联会员之家”短信、电子邮件、QQ信息等平台，向会员发送政府服务、扶持企业相关政策及祝福类、通知类、互动类、培训类短信近百条。

【公益活动】 2015年，区工商联会员企业兴锋盈（福建）集团有限公司

向福州市金砂初级中学捐赠7万元，用于学校教学基础设施建设；会员丁友玲所在的新北生化工业有限公司向福州市儿童福利院提供0.2万元庆“六一”活动援助资金，向北京大学生命科学院提供5万元教育基金；会员陈真锋、陈宇琴参与区慈善总会“慈善一日捐”活动，分别捐赠0.12万元、0.1万元；区工商联执委柳克光常年资助贫困大学生继续学业。

（林丽）



马尾区总工会

【概况】 2015年，全区基层工会数1575家，工会会员7万多人，新评选“工人先锋号”8家、“五一先锋岗”3家、“五一劳动奖状”1家、“模范职工之家（小家）”15家，“劳动模范”13人、“五一劳动奖章”4人。慰问困难职工480人，发放慰问金28万元；资助100名困难职工子女就学，发放助学金30万元。年内，区总工会获全国工会基层组织建设创新成果三等奖。

【技术创新】 2015年，区总工会组织职工开展合理化建议、疑难问题揭榜攻关、先进操作总结推广以及“五小”（小革新、小发明、小改造、小设计、小建议）活动；选送第十届海峡两岸职工创新成果展项目24项，评选“金点子”项目41个，省职工小发明小创造扶持项目1个；评选表彰创新集体2个，创新先进个人11个，创新标兵1个；发放优秀创新成果、优秀创新个人与优秀创新团队奖金2万元。开展行业性劳动技能竞赛活动，分别在机关、金融、环卫、包装、纺织5个行业组织技能竞赛5场，有200多名技术能手参加。开展“工人先锋号”创建活动，推荐评选省级“工人先锋号”1家、市级“工人先锋号”7家以



9月28日，在福州统一公司举办2015年马尾区总工会职工劳动技能竞赛表彰会

及“五一先锋岗”3家。

【教育宣传】 2015年，区总工会组织劳模座谈会、劳模学习班与基层工会主席、工会干部培训班，参与“最美马尾人”“身边的好人”“最美环保人”推荐评选，举办“中国梦、劳动美”五一职工文艺汇演、企业十佳歌手赛、职工书画摄影作品展，组织职工艺术团进企业慰问演出8场。开展普法宣传进园区、进企业、进社区活动，印制发放宣传资料与手册，宣传《宪法》《工会法》《劳动合同法》《企业职工劳动保护特别规定》等法律法规。与福建人民网合作开辟“最美职工、

劳模风采”专栏，宣传马尾劳动模范先进事迹。

【权益维护】 2015年，全区建立集体合同、工资集体协商制度的独立法人单位174家，覆盖职工1.141亿人；签订行业性、区域性集体合同10份，涵盖法人单位1309家，覆盖职工4.17万人。

年内，区总工会创办《维权视窗》期刊，全年接待职工各类上访100多件次，成功调处劳动争议8起，涉及职工800人次。开展“安康杯”竞赛活动，举办“安康杯”安全生产暨职业病防治知识竞赛，并联合政府有关



8月28日，在区总工会举办2015年马尾区“金秋助学”助学金发放仪式

部门开展安全生产与劳动保护专项监督检查。

是年，投入13万元，购买防暑降温慰问品，慰问酷暑期间高温作业的企业员工。开展第五期职工医疗互助活动，参加职工2.59万人，接受补助申请163例，发放补助金28万元，并为500名环卫工人全额缴纳医疗互助费。

【爱心帮扶】 2015年，春节期间，区总工会慰问困难职工480多人次，发放慰问款28万元。“金秋助学”活动中，资助100名困难职工子女升学，发放助学金30万元。日常急难帮扶8人次，发放急难救助金2.78万元。

年内，区总工会举办“春风行动”大型招聘会，为职工提供用工岗位3580个，全年采集提供企业工作岗位5000多个。帮助企业农民工购买返乡火车票800张，为优秀农民工提供春节免费返乡专列、包机服务，支出“新福州人”返乡专车专列费用2.1万元。

【劳模工作】 2015年，区总工会搭建服务劳模“七个一”平台，制作并发放劳模邮票纪念册，新评选全国“劳动模范”1人、市“劳动模范”12人以及省“五一劳动奖章”3人、市“五一

劳动奖章”1人。提高部分劳模每月津贴，全国劳模津贴每人每月由150元提高至200元，省部劳模由130元提高至150元。全年发放劳模慰问金12.37万元。

△服务劳模“七个一”：建立一个劳模即时交流平台，制作一本劳模通讯录，每年举办一次劳模座谈会活动，举办一场有劳模参与的“五一”文艺晚会，组织一次劳模的疗休养与劳模的读书培训班活动，组织对困难劳模的一次走访慰问活动，订购一份刊物或报纸赠送劳模。

【“职工之家”建设】 2015年，区总工会投入130万元，在朝日环保、万德电气、正泰纺织、琅岐镇建设健身馆、图书室、电子图书阅览室，选建全国“模范职工之家（小家）”5个、省级“模范职工之家（小家）”5个、市级“模范职工之家（小家）”6个。

（胡芝兰）

共青团马尾区委员会

【概况】 2015年，共青团福州经济技术开发区、福州市马尾区委员会辖

基层团（工）委29个、团总支23个、团支部377个，团员3059人，服务青年人数3万余人，主管社工站与青少年活动中心。全年表彰各级先进团组织12个、优秀共青团干部38名、优秀共青团员67名。年内，区团委获“第一届全国青年运动会志愿者组织工作先进集体”“第一届青年运动会福州市筹办工作先进集体”“2015年度福州市五四红旗团委”等称号。

【思想政治教育】 2015年，区团委召开全委会，举办专题宣讲报告会与基层团干部培训班，并开展“三会一课”，组织团干部与团员青年学习贯彻各项理论政策。同时，开展“阅读、进步、和谐”“大手牵小手，有爱一起走”等爱党、爱国、爱社会的主题实践活动，以及“忆船政往事，盼中国梦圆”主题教育、外来务工青年参观船政文化主题公园、高校大学生“走进马尾——寻访船政足迹”等活动。

【基层扶持】 2015年，团区委落实每个镇街2万元工作经费与村团支部书记每月100元津贴。建立健全“校地共建”运作机制，推行校地之间相互兼职制度。依托“校地共建”平台，定期组织高校大学生开展关爱农民工子女义务支教、心理咨询服务等社会实践活动；动员高校学生开展送春联入户、科技知识入户等活动。

【青年志愿者服务】 2015年7月，全市首批志愿者一级驿站——东江滨青年志愿服务驿站成立。年内，团区委组织青年志愿者开展“佳节送福”“夕阳红”“服务群众、奉献社会”、青运会服务等活动。

其中，青运会前期，在区青年志愿者服务站举办“全民健身迎青运，自贸青年展风采”五四主题活动，参与及围观青年群众500余人；青运会U18男篮竞赛志愿服务项目中，福州

大学阳光学院报名者 1300 多人, 录用赛会志愿者 98 人、城市志愿者 400 人, 并组织志愿者专项培训; 青运会开幕前, 所选拔的志愿者服务市中小男生篮球测试赛、国际举联大奖赛暨里约奥运会资格赛 2 场青运会测试赛; 青运会期间, 区团委组织 98 名赛会志愿者每天连续工作 16 个小时。

是年, 区团委获“第一届全国青年运动会志愿者组织工作先进集体”“第一届全国青年运动会福州市筹办工作先进集体”称号。11 月 21 日, 区团委在阳光学院图书馆报告厅表彰优秀城市志愿者 25 人、赛会志愿者 12 人。

【青年服务工作】 2015 年, 团区委建立完善青年就业创业服务体系, 举办“青春创业大讲堂”, 为区内青年提供就业创业指导。围绕不同青年群体, 组织针对性联谊活动, 拓宽青年社交平台。打造“共青团周末课堂”, 邀请青年教师为区内青年及新生代产业工人开展素质提升讲座、综合技能实训、证书考试培训、成人高考辅导等活动。

【青少年活动中心工作】 2015 年, 区青少年活动中心以“科技创造未来, 艺术成就梦想”为宗旨, 设立书画部、音乐部、舞蹈部、器乐部、曲艺部、合唱团、声乐部、播音与主持部、乒乓球部、电脑部等, 并组织参加十一项国家省市级赛事。其中, 在中国文化艺术教育委员会主办的“明日之星”国际青年艺术节比赛(福建赛区)中, 施文彤、林佳怡、林垚古筝齐奏获儿童组一等奖, 指导老师缪晓娜获“优秀指导教师奖”。3 月, 福州经济技术开发区青少年活动中心联合区委文明办开展“崇德尚善, 孝老爱亲”道德讲堂活动。4—5 月, 组织成立马尾区红领巾小记者站, 选拔小记者 12 人。

【少先队工作】 2015 年, 区团委组



2 月 19 日, 在马尾区职工帮扶中心门口举办 2015 年春节慰问困难职工活动

织“建队纪念日”少先队鼓号展示、“红领巾迎青运”等活动。并开展特困儿童、留守儿童、农民工子女摸底工作以及结对帮扶活动, 慰问家庭经济困难、孤儿等困难青少年 100 人。

(郑翌迪)

马尾区妇女联合会

【概况】 2015 年, 区妇联开展帮扶、宣传、讲座、培训等活动 35 场。举办家庭教育公益讲座 6 场, 培训家长 250 人; 举办基层妇干培训班 1 期, 培训 100 人。以“依法治区 巾帼在行动”为主题举办法制文化等活动 80 多场, 受益妇女群众 1 万多人, 发放各种宣传材料 2 万多份。年内, 联合区文明办评选区级“最美家庭”12 户、“五好文明家庭”20 户, 并完成《福州市马尾区实施妇女(儿童)发展纲要中期评估报告(2015 年)》。

【家教工作】 2015 年, 区妇联继续实施家庭教育行动计划, 持续打造“家

庭教育公益大讲堂”品牌。5 月 19 日, 邀请省家庭教育研究会名誉副会长、市家庭教育研究会副会长郭友恭在马尾镇凯隆社区作《如何养成孩子的好性格、好习惯》讲座。5 月 26 日, 邀请省家庭教育研究会名誉副会长、市家庭教育研究会副会长郭友恭在亭江镇闽安社区作《情感教育是最佳的教育方法》讲座。6 月 12 日, 邀请福州中医院副主任中医师张丽芬在亭江镇亭头社区作《家教让人生更精彩——环保酵素制作》讲座。7 月 7 日, 邀请福州海洋学校心理学教师张影在罗星街道罗星社区作《儿童性健康教育》讲座。8 月 7 日, 邀请中华家庭教育研究院福建服务中心首席专家林高龙在罗星街道沿山社区作《三字经中的教育智慧》讲座。11 月 2 日, 邀请劳动和社会保障部育婴师项目培训资深讲师王霏老师在琅岐镇作《如何养育人格健全的孩子》讲座。

【妇女儿童权益维护】 2015 年 2 月 3 日, 区妇联到亭江镇亭头村开展“三下乡”(文化、科技、卫生)活动, 发放科普知识与科学教子的宣传书 300

册。4—5月，联合区委政法委、区委防范办以“防范邪教 送法到家”为主题，在琅岐镇、马限社区开展防邪教培训班、入户宣传等宣教活动。6月16日，联合区禁毒大队在福州二十四中学开展以“炎黄子孙当自强 拒毒禁毒兴中华”为主题的讲座。12月4日，联合政法委、司法局等部门在马尾步行街开展以“弘扬宪法精神，推动创新、协调、绿色、开放、共享发展”为主题的“2015年国家宪法日暨全国法制宣传日”宣传活动。年内，举办“家庭暴力”信访件接访技巧培训班，有80多名基层妇女干部参训。

【关爱工程】 2015年，妇儿工委成员单位开展“一对一”结对帮扶活动，涉及贫困儿童家庭26个，为贫困儿童送去慰问品与助学金共计3万元。“两节”（元旦、春节）期间，区妇联组织慰问活动，慰问贫困母亲、残疾儿童、两癌妇女、单亲家庭、孤寡老人等弱势群体100人，每人发放慰问金600元。“三八”节期间，开展“与大爱同行，展巾帼风采”活动，社会爱心人士筹措资金5万元，捐助“最美家庭”2户、困难家庭6户，其中，“最美家庭”各获慰问金1万元，困难家庭各获慰问金5000元。“母亲节”期间，联合计生局、文体局开展文艺宣传汇演活

动，为20名贫困母亲代表发放慰问金与慰问品。

6月1日上午，区妇联在福州江滨中学举行“红领巾迎青运·阳光下我成长·孝文化永传承”六一活动，邀请区社科联副主席邓英三作《百善孝为先》的感恩演讲；同日下午，联合二十四中学举办“红领巾相约中国梦，孝文化经典永传承”庆“六一”活动，邀请区文化发展中心常务副主任周凯作《让生命充满爱》主题演讲。8月14日，举办“心系军嫂，真情关爱”慰问军嫂活动，为30名驻区部队随军军嫂发放节日慰问品。10月25日，举办“关爱妇女，关注健康”慰问活动，慰问两癌妇女15人。

【巾帼志愿服务】 2015年3月18日，区妇联开展“百善孝为先，情暖拗九节”活动，组织巾帼志愿者为老人上门送拗九粥。

以“文明迎青运，服务进社区”为主题，举办3场巾帼志愿活动。其中，9月8日，在亭江中心小学开展“关爱留守儿童，爱心助梦飞翔”爱心妈妈志愿者关爱流动留守儿童活动，为10名流动留守儿童送去课外读物。9月11日，在马尾镇船政社区举办“巾帼志愿者真情助困献爱心”慰问活动，慰问困难家庭15户。9月14日，

在马限社区举办“情暖金秋，关爱老人”巾帼志愿者服务活动，慰问老人15人。

11月24日，举办“编织温暖，传递恒爱”为新疆孤残儿童编织毛衣活动，6名爱心妈妈为新疆孤残儿童编织毛衣6套。

【妇女创业就业服务】 2015年，区妇联以“新农村建设女性大讲堂”为载体，以葡萄、火龙果技术栽培为主题，举办3期农村“双学双比”大讲堂，培训农村妇女300多人。联合人社局、工会、爱普生等企事业单位举办“春风送岗位”新春现场招聘活动，发放招聘信息、劳动保障等材料1000多册。

【女性进村“两委”工作】 2015年5月，区妇联为参加村“两委”选举的农村女性及相关人员开展培训工作，聘请省妇干学校老师开设《巾帼有担当，竞展风采——推进女性进村“两委”实务》专题讲座。是年，全区村党支部换届选举后，62个行政村中有女干部的村支部42个，女支委50人，女书记2人，女副书记3人。

【春蕾爱心书屋】 2015年8月7日，区妇联向沿山社区“留守流动儿童之家”捐赠儿童书籍300余本。12月5日，联合区政协机关、区委文明办、统计局、文体局、团区委、高速公路马尾征管所6家单位为江滨小学捐建的“海风驿站”书屋举行揭牌仪式，并捐赠图书300多册。

【基层妇女工作】 2015年，“三八”节期间，区妇联联合组织部、宣传部、政法委、区总工会筹集10万元，开设女性心理咨询室、瑜伽培训班、中华传统剪纸艺术讲座，并组织巾帼志愿者为社区老人与妇女群众制作福州传统小吃。完善基层妇女健身队，为老



5月21日，开展“防范邪教，送法到家”宣传活动

人活动中心、业余老年鼓乐队添置活动器材,解决活动经费。

(何湘)

马尾区文学艺术界联合会

【概况】 2015年,区文联组织开发区“建区三十周年”书画展,举办“梅花情,渔乡梦”书画摄影展,组织书法协会、美术协会、企业文联会员参加马尾海关“成立28周年”书画摄影展,主办“名家面对面——音乐、书法、美术名家进阳光学院义务传授专业知识”教学活动以及“2015琅岐迎新春文艺汇演”,举办“文明和谐,美丽快安”迎新春文艺演出活动、新春游园活动、“2015书春送福进万家”书写春联活动。全年拜访、慰问老艺术家6人次。年内,区书法协会林传生作品获中国书协主办的“第五届中国书法兰亭奖”佳作奖,并入展中国书协主办的“第二届手卷书法展”“第十一届国展”。

【开发区“建区三十周年”书画展】 2015年1月23日,由区文联主办的

开发区“建区三十周年”书画展在马尾剧院举行,展出艺术家、机关干部、开发区老前辈、基层群众的书画作品100多幅,反映开发区30年来的变化与所取得的成就。

【区特色文艺示范基地成立】 2015年8月,区文联联系开发区文化产业中心,成立区特色文艺示范基地——“马尾·中国船政文化音乐、舞蹈创作交流基地”,打造船政文艺独特品牌。

【企业文化服务】 2015年,区文联与市文联美术家协会名家到企业结对子服务,指导企业文艺爱好者创作美术作品,为企业文艺团体开展文化创意与策划讲座。年内,为亭江万德企业、马尾三木集团有限公司提供文化创意咨询与策划,并参与三木集团有限公司美术创意馆创建事宜。

(汤海燕)

马尾区社会科学界联合会

【概况】 2015年,马尾区通过区委中心组学习扩大会、文化科技卫生“三

下乡”、春节游园活动开展社会科学普及,举办社科普及讲座15场,受众2000多人次;组织社科知识现场竞答4次,参加人数1万多人次;全区制作各类社会科学宣传标语60多条。各部门单位全年开展社科普及活动30场次。

年内,区社科联组织理论学习,开展“福州马尾与海丝之路”社科宣传系列活动与社会科学普及宣传周活动。与区环保局共同编印社科普及画册《生态马尾》;与区档案局合作出版《福建闽安古镇》社科读本,并共同策划编撰《烽火马江畔》抗战史料;与区文体局、文管办联合策划《闽安古镇》系列社科丛书。创办《马江视野》,《闽安古镇文化内涵及价值研究》通过市委宣传部项目结项。10月,区社科联被全国大中城市社科联工作会议主席团评为“全国先进社科组织”。

【理论学习】 2015年,区社科联组织全体委员学习新颁发的《福建省社会科学普及条例》。为纪念福州开发区建区30周年,邀请省委党校福建行政学院党建教研部主任李新生为全区副科级以上领导干部作“‘马上就办’理论与实践”专题辅导报告。

【学术活动】 2015年,区社科联组织“福州马尾与海丝之路”社科宣传系列活动。上半年,区社科联组织“海丝马尾”社科专题调研活动,省内部分社科专家与全市各县(区)社科联负责人参与调研;7月,开设“丝路马尾”社科系列讲座,分别利用区图书馆、学校、“道德讲堂”等载体,开展社科普及宣传工作;8月,与市社科联、市博物馆联合开展“丝路马尾”理论征文活动并召开研讨会,收到全国各地专家论文40多篇,评选出优秀论文20多篇,并出版《海丝马尾研讨文集》;9—10月,在闽都大讲坛开设“丝路



1月23日,开发区建区30周年书画展



5月28日，区社科联举办学习贯彻《福建省社会科学普及条例》座谈会

马尾”社科讲坛，邀请省、市文史专家卢美松、欧潭生、林山等开设讲座，系统介绍马尾海上丝绸之路的历史地位及其贡献。

【社科普及宣传周活动】 2015年10月16—22日，开展社科普及宣传周活动。16日上午，在马尾镇船政社区举行区社科普及宣传周启动仪式。区政协副主席郭龙生、区社科联各学会代表、各镇（街）党（工）委宣传委员以及参加咨询活动的18个单位代表，社区群众及自愿者200多人参加仪式。

启动仪式后，举办“社会科学在你身边”咨询活动，并组织社科知识现场竞答、福州新区建设图片展、纪念抗战胜利70周年图片展、书法名家现场创作等活动。同时，配合“百场社会科学报告会”活动，邀请福建师范大学马克思主义学院教授邓翠华为马尾镇干部做《企业是生态文明建设主力军》的讲座，区有线台开播“海丝马尾专题讲座”。

【《马江视野》创刊出版】 2015年1月，《马江视野》创刊。刊物突出地

方特色，紧扣自贸区、海上丝绸之路起点、开发区等区域特点，由省市专家、市区领导参与策划、组稿。至年底，出版6期，刊发社科普及文章20多万字、照片200多幅。

【《闽安古镇文化内涵及价值研究》通过市委宣传部项目结项】 2015年7月，区社科联撰写的《闽安古镇文化内涵及价值研究》通过市委宣传部



7月23日，区社科联举办“福州马尾与海丝之路”理论研讨会

项目结项。该书从闽安古镇隶属沿革、闽安古港历史地位、闽安文化内涵价值三个部分展示闽安古镇文化自身价值及内涵。

【“开发区在我心中”演讲比赛】

2015年1月，为庆祝福州开发区成立30周年，区社科联联合区委宣传部等部门开展“开发区在我心中”演讲比赛，来自机关、学校、企业的31名选手参加比赛。

【社会科学志愿者分队组建】 2015年7月，来自30多个部门单位的50多名志愿者，组成社会科学志愿者分队。此后，志愿者参加“社科普及宣传周”“社科专家带你游”“社会科学走近你身边”社科进基层等活动。

（邓英三）

马尾区科学技术协会

【概况】 2015年，区科协所属区级学会7个，企业科协12个。区本级预算内科普经费38.6万元，区级人均科普经费1.6元。年内，区科协与马尾

电视台合作,播放科普电视节目3120分钟。

【院士专家工作站建设】 2015年12月,全区新申报专家工作站——福建新大陆软件工程有限公司专家工作站,获第五批福州市政府认定、授牌。截至12月,区科协累计推动全区企(事)业单位设立院士(专家)工作站15个,其中院士工作站3个、专家工作站12个。

【创新驱动助力工程】 2015年8月4日,省科协召开创新驱动助力工程对接会。会后,区科协精选2家企业的3个技术难题上报省、市科协,寻求国家级、省级专家解决。

【“全国科普日”活动】 2015年9月20—26日,区科协举办“全国科普日”活动。期间,围绕“万众创新,拥抱智慧生活”主题,与阳光学院科协组织“法律知识进社区”“科普大篷车进校园”活动,并邀请福建农科院研究员黄勤、福州经济开发区互联网游戏产业园区董事长于祯等为阳光学院师生作《智慧,让生活更安全健康》《互联网+创新创业》的科普讲座。

【基层科普行动计划】 2015年9月,由市科协与市财政局联合评选的年度福州市“基层科普行动计划”先进单位与带头人名单公布,琅岐经济区新金东农场被评为“农村科普惠农示范基地”,琅岐经济区鲲鹏水产养殖专业合作社理事长江爱坚被评为“科普惠农兴村带头人”。

至年底,区“基层科普行动计划”评出“科普益民示范社区”2个、“农村科普示范基地”3个、“农村科普带头人”6名,其中,1个社区被评为“国家级科普益民社区”,1人被评为“省级农村科普带头人”。

【科技下乡】 2015年,区科协参加



9月22日,区科协与阳光学院科协组织“2015年全国科普日活动——法律知识进社区”活动

区科技、文化、卫生“三下乡”启动仪式暨集中示范活动,捐赠《生活中的科学》《衣食住行与生态文明》、科普春联、科普日历等科普资料6000多册(份),并依托各乡镇持续开展“三下乡”活动,开展科普宣传、咨询、服务等12场(次)。

【“两马”青少年科普交流】 2015年11月28日,由市青少年科技教育协会、台湾马祖经贸文化交流协会、区科学技术协会等单位共同举办的第八届“两马”(马尾、马祖)青少年科技创新作品巡回展在福州第十八中学举行。展出包括马祖地区青少年科技创新大赛作品在内的135项作品,内容涵盖自然科学、社会科学等17个学科。台湾马祖派出师生9人,入围作品3项。参展期间,两地教育界人士举行交流座谈会,台湾马祖师生参观市鼓山中心小学以及中国船政文化博物馆、福州三坊七巷、福州大熊猫研究中心等场馆。

【公共科技文化服务校园行活动】 2015年,区科协与亭江第二中心小学对接,并准备“音乐小课堂”“文字

与书法”科普讲座、“科技创新”讲座、“科普大篷车”进校园等科技文化服务公益项目。

【“青少年科学工作室”夏令营活动】

2015年9月,区科协组织全区适龄少年儿童开展“青少年工作室”夏令营活动,并进行区内预赛,从中选拔优秀营员参加市夏令营活动项目总决赛。9月26日举办的市总决赛分为电子百拼与主题演讲,马尾有6名学生分3组参加,获一等奖1项、二等奖1项、三等奖1项。

【首届校园科技节活动】 2015年4月24日,首届校园科技节活动在马尾实验小学启动。活动分为亲子、个人体验、集体等项目,并开设科幻画竞赛获奖作品、历届科技创新获奖作品、科普教育、车模等作品展示以及“电脑机器人综合技能项目”展示等活动区块。学校统一安排的活动项目30多项,各年段、班级也相应开展科技活动。4—9月,区科协到马尾实验小学、亭江第二中心小学开展“科普大篷车进校园”活动;并结合校园科技节活动,举办科技作品展,完成展教活动3场,



9月25日，区科协在在马尾区亭江第二中心小学举办“2015年全国科普日活动——科普大篷车进校园”活动

受众1600余人。

【科普设施建设】 2015年1月，区科协投入15万元，在亭江镇长柄村建设大型科普显示屏。2月16日，项目通过验收。全年维护科普宣传栏36座。

（黄镇）

马尾区红十字会

【概况】 2015年，区红十字会配合上级红十字会实施“大病救助”7人次，并组织“红十字博爱送万家”、企业救护培训与讲座、“全国青运会志愿者”救护培训、“红十字博爱周”“世界急救日”宣传、“安全活动月”、“防治艾滋病”宣传日、无偿献血等活动。

【帮扶扶困工作】 2015年，区红十字会开展省、市红十字会“大病救助”宣传审核申报工作，有7人符合救助条件，发放救助金7.07万元。1月

27—30日，到镇、街、村、居，动员区直部门针对不同类型的特困家庭开展“博爱送万家”活动，慰问特困家庭87户。2月3日，参加区“文化科技卫生‘三下乡’”活动启动仪式暨集中示范活动，现场为10户亭江镇特困群众发放救助物资。

【应急救护宣传与培训】 2015年4月11日，区红十字会联合福州大学阳光学院举行第五届校园“安全月”活动，

着重宣传消防、急救应急、防盗防毒、无偿献血、预防艾滋病，提高学生安全意识。4月16—29日，举办企业应急救护培训班，有78名企业骨干参加，并颁发《急救员证》。10月15—16日，联合区文明办开展以“文明迎青运，服务进社区”为主题的全国青运会志愿者救护培训活动2场，参加培训的志愿者300余人。

【公益宣传活动】 2015年5月7日，区红十字会在罗星社区卫生服务中心开展“博爱周”活动，发放宣传书籍600余本，宣传单1000张，并配合发放小宣传品、日常生活用品等。12月1日，联合区疾控中心、罗星街道社区卫生服务中心举办“世界艾滋病日”大众宣传活动，发放宣传材料1000余份，安全套3000个及其他宣传品800份。

【无偿献血】 2015年，区红十字会联系省血液中心采血车，每月7日、29日到区永辉超市门前采血。11月13日，联合区卫计局、文明办、机关党工委与省血液中心举办以“弘扬福建精神、捐献爱心热血”为主题的无偿献血活动，采集血液1.94万毫升，发放倡议书1000份、书籍100多本。



5月7日，博爱周活动现场

【募捐活动】 2015年1月4—6日与8月10—13日期间,区红十字会工作人员清理整顿全区募捐箱,更换募捐箱11个,维修5个;收集募捐款755元,并存入专户。

【第三次会员代表大会召开】 2015年10月20日,区红十字会第三次会员代表大会暨第三届理事会一次会议在工会大楼六层会议室召开。区政府副区长张发春出席会议并讲话,会议选举产生第三届理事会理事、常务理事、常务副会长、会长,并通过秘书长人选。区政府副区长张发春当选会长,池信霄当选常务副会长并兼任秘书长。

【区捐献造血干细胞志愿队成立】

2015年10月23日,成立马尾区捐献造血干细胞(无偿献血)志愿队,区红十字志愿者余宏斌担任队长。

(张柳清)

马尾区残疾人联合会

【概况】 2015年,全区设有5个残疾人专门协会,4个镇(街)76个村(社区)配备79名专(兼)职残疾人联络员。年内,区残疾人联合会以保障残疾人基本生活为工作主线,开展残疾人康复、教育、就业、扶贫等各项工作,推进残疾人社会保障体系与服务体系建设,完成全区残疾人基本服务状况与需求专项调查残疾人基础信息核查工作。全年办理二代残疾人证186本,区政府网站及新闻媒体报送各类信息38篇(条)。

【助残工程】 2015年春节期间,区残疾人联合会开展“扶残助残送温暖”慰问活动,慰问全区4个镇街贫困残疾人家庭、“福乐家园”学员等300户(人),发放慰问金与慰问品累计金额22.5万元。5月17—23日,举



5月17日,第25次全国助残日活动现场

办第25次全国“助残日”活动,慰问全区困难残疾人及“福乐家园”学员180人,发放慰问金10.8万元。

按季度为全区258名一级重度残疾人发放护理补贴,每人每月50元,全年发放补助金14.69万元。为1399名残疾人购买意外伤害保险,投保金额每人50元,投入经费6.995万元。为48名残疾人燃油代步车车主申请燃油费补贴,每名补助260元;对9户低保户车主给予交通补贴,每户1200元。为31名重度残疾人申请困难补助,每人每月150元。为全区35名贫困重度残疾人居家养护对象发放补助金7万元,每名补助2000元。扶持5名“创业就业”贫困残疾人,每名扶持资金5000元。为61户残疾人家庭进行无障碍设施改造,投入经费10.03万元。

【康复工作】 2015年,区残疾人联合会实施“光明行动”,为全区贫困白内障患者免费施行复明手术41例;为全区6名接受康复训练的残疾儿童发放补助,每名1.5万元;对9名住院的精神病患者,每人给予4000元补

助;对19名服药的精神病患者,每人给予500元补助;为残疾人免费发放护理床、轮椅等各类辅助器具161件。

【就业服务】 2015年,区残疾人联合会逐一审核安置残疾人的企事业单位,年度征收残保金1700多万元。借助对企业残保金征收审核渠道以及与人社局等单位联合举办的招聘会,推荐7名残疾人到企业应聘。推荐1名视力残疾人参加省举办的初级盲人按摩培训;举办残疾人剪纸培训班,全区30名残疾人参加免费培训。年内,在福建对外经济贸易职业技术学院建立大学生助残创业工作站。

【扶贫助学】 2015年,区残疾人联合会对15名新考入大中专院校的残疾学生及残疾人子女与15名在读的大中专院校残疾学生及残疾人子女给予学费补助,补助金额8.1万元。

【权益维护】 2015年,区残疾人联合会借助区法律援助中心残联援助站,与区司法局法律援助中心协调,为2名需要法律援助的残疾人提供法律援

助。全年办理“12345”诉求件5件，办结率100%。

【全区残疾人基本服务状况与需求专项调查】

2015年1月1日至2月28日，区残疾人联合会组织完成全区残疾人基本服务状况与需求专项调查残疾人基础信息核查工作。全区持二代残疾人证残疾人1995人，其中在户1431人，不在户564人。不在户中，外出务工32人，投新靠友91人，长期住院9人，托养6人，户籍迁移14人，因拆迁或婚姻搬离313人，走失8人，上学7人，在福利院、养老院、荣军院、孤儿院11人，其他73人。

【助残志愿服务活动】2015年，区残疾人联合会组织助残志愿者，以弘扬雷锋精神为主题，开展助残志愿服务活动5场次。

【“全国助残日”活动】2015年5月17日，是第25次“全国助残日”。区残疾人联合会联合区司法局法律援助中心、区卫生局等单位，并聘请福州神康医院专家，在步行街开展主题为“关注孤独症儿童，走向美好未来”的扶残助残活动。现场进行“扶残助残、关心关爱残疾人”政策规定有奖竞答、健康体检、法律咨询、义诊等活动，并为智力及精神疾病的患者免费发放半个月药品。

(周强)

马尾区关心下一代工作委员会

【概况】2015年，区关工委重点实施学校、社区、村居等基层关工委建设，开展“三爱”（爱学习、爱劳动、爱祖国）主题教育活动与“老少共学同唱核心价值观歌曲”活动。并加强青少年法

制宣传教育，开展外来工子女与留守儿童帮困助学工作。区关工委流动心理咨询室全年到各中小学开展心理健康讲座及心理咨询活动17场。

年内，区关工委常务副主任杜进兴制作的《中国共产党是全民族抗战的中流砥柱》主题教育课件被省关工委作为样板课件，在全省推广使用。其1月入选“福建好人榜”，被中共福建省委文明办授予“身边好人”称号；8月被中国关心下一代工作委员会、中国精神文明建设指导委员会办公室评为“全国关心下一代工作先进工作者”；10月被市精神文明建设指导委员会评为第四届“敬业奉献道德模范”。

【基层关工委组织建设】2015年，亭江镇党委将关工委工作纳入年终考核体系。马尾镇关工委结合新社区成立等契机，调整充实各村（社区）关工委组织机构。区教育局关工委有30名基层关工委驻会老同志的工作补贴纳入财政预算，全区各级关工委100%完成“两纳入、两补贴”任务。完善罗星街道综合文化站、社区文化室的未成年人活动阵地建设，罗星街道5个社区提供未成年人心理咨询、图书借阅、上网活动、健身活动、棋类等活动项目。

△“两纳入、两补贴”：将镇（街道）关工委经费纳入当地财政预算，将村（社区）关工委经费列入村级组织运转经费保障机制，学校关工委经费列入本部门经费预算，对关工委领导班子中参与日常工作的“五老”（老干部、老战士、老专家、老教师、老模范）成员要给予适当补贴，要落实“五老”网吧监督员工作补贴。

【“三爱”主题教育活动】2015年，区关工委报告团制作《新中国是怎样诞生的》《中国道路与中国梦》《中国共产党是全民族抗战的中流砥柱》以及“爱国篇”“敬业篇”“诚信篇”“友

善篇”等“三爱”主题教育宣讲课件9个，并组织宣讲团成员到各学校开展主题宣讲活动23场。9月2日，区委宣传部、区委教育工作委员会、区关心下一代工作委员会，在福建师大二附中新综合楼二楼学术报告厅联合举办“勿忘国耻、圆梦中华”中小学“纪念抗战胜利70周年”主题活动现场会。

年内，琅岐经济区（镇）关工委，投入2万多元，主创建立江涛烈士纪念馆。关工委科技服务团组织145名小学生到琅岐榕升农庄开展学农活动，琅岐实验小学学生在琅岐度假村开展“小小环保志愿者在行动”活动，罗星街道、马尾镇关工委开展“我们的节日·拗九节孝老爱亲”主题活动，区教育局关工委在中小学开展“学雷锋见行动”“爱祖国、树理想、讲品德、跟党走”等活动。

【“老少共学同唱核心价值观歌曲”活动】

2015年，区关工委组织各镇街、学校基层关工委，以“唱响核心价值观，老少共筑中国梦”为主题，到各激情广场、社区、学校开展社会主义核心价值观学唱、传唱活动。活动中，推广与应用市委《老少共学同唱核心价值观》歌曲集以及区关工委常务副主任杜进兴制作的课件《英雄少年中国梦》；全区各校组织学生欣赏《老少共学同唱核心价值观歌曲》视频，各学校关工委老同志到学校与老师、学生同学共唱；各基层关工委组织“老少合唱团”“学生合唱团”等“老少共学同唱核心价值观歌曲”活动。

【青少年法制宣传教育】

2015年，罗星街道关工委配合街道综治办以“防范电信诈骗，共建平安马尾”为主题，开展平安宣传活动，宣传员向街道居民宣传铁路交通安全、学校安全、居家防盗防火安全、谨防诈骗信息等知识，并向居民发放安全宣传小册子600余本、安全宣传单1000余张。亭江镇

关工委举办帮教、普法活动 2 次，分发有关法律法规书籍、材料、读本 100 多份，受教育 400 多人。

【关爱特困青少年】 2015 年春节前夕，区关工委主任洪星光入户慰问 5 名特困青少年，每人慰问金 500 元，并向其中 2 名困难学生转赠区红十字会提供的慰问品。1 月 29 日，琅岐经济区关工委在琅岐经济区五楼会议厅举行“爱心款”发放仪式。“爱心款”由中建海峡建设发展有限公司赞助，现场有 100 名琅岐镇困难学生接受爱心款，每人 500 元。2 月，罗星街道关工委与区少儿艺术团等部门在马尾步行街联合承办“红红火火过大年”活动，为 30 名困难户、留守儿童、外来务工子女代表发放文明过年慰问品。6 月 1 日，区教育局关工委开展奖学活动，



1 月 29 日，琅岐经济区关工委在琅岐经济区五楼会议厅举行“爱心款”发放仪式

奖励罗星中心小学、福州江滨中学、福州魁岐小学 463 名品学兼优的外来务工子女。区关工委全年为 70 多名困难学生发放助学款近 3 万元；马尾镇关

工委发放助学金款 1.8 万元；亭江镇关工委助学 10 多名学生，发放慰问金 6000 余元，物品价值 3000 余元。

(伍毅强)



外事 侨务

【概况】 2015年，区外事侨务办公室做好领导出访前各类审批材料的准备工作以及区内干部因公出访相关材料的审核把关，并按要求做好因公临时出国(境)团组信息公开工作。年内，为东盟海产品交易所有限公司、福州宏东远洋渔业有限公司等8家企业17名企业高管办理往返港澳通行证与APEC商务旅行卡；接待各类外侨团组60多个，受理华侨、归侨、侨眷来信来电来访13件次。

【综合办事服务窗口设立】 2015年，区外事侨务办公室在政务中心设立综合办事服务窗口，专职负责受理群众申请，全年办理华侨与非华侨回国定居申请674件。

【归侨侨眷与贫难侨统计】 2015年，区外事侨务办公室开展归侨侨眷以及贫难侨统计工作，其中贫困归侨侨眷8人、残疾归侨1人。

【贫难侨慰问帮扶】 2015年“两节”期间，区外事侨务办公室慰问贫难侨21人，发放各类慰问金1万多元。全年为散居社会的困难归侨发放生活补助金1万多元。

(王舒婷)

台湾事务

【概况】 2015年，区台湾事务工作办公室贯彻落实中央对台方针政策与省市对台工作决策部署，发挥马尾区对台区位优势，开展经贸合作、文化交流、媒体交流、台胞服务等对台工作。全年接待台湾团组32个、1200余人次，组织农业、乡镇对接、医疗卫生等赴台交流活动8次，调解处理涉台信访2件，提供法律咨询服务8起。

【经贸合作】 2015年，马尾区以海峡水产品交易中心为平台，通过引进两岸水产品客商、发展台湾客商参与线上交易、建立信息联网共享机制等

方式推动对台水产品进出口。共建“两马”旅游合作示范区，马尾、马祖首度联合在福州“5·18”海交会展馆办展，开展“万人游马祖”等宣传推介。

【海峡青年交流营地项目正式奠基】

2015年8月，海峡青年交流营地项目在琅岐正式奠基。项目用地约13.33公顷，总建筑面积约13万平方米，总投资约11亿元。包括海峡青年会展中心、海峡青年创业园、海峡青年会客厅、海峡青年文化街、海峡青年活动中心、户外拓展营地等功能板块。

【第十三届“两马同春闹元宵”活动】

2015年3月2日，第十三届“两马同春闹元宵”活动在福州东江滨公



两马体育赛

园举行。马尾区委书记、马尾经济文化交流合作中心理事长许毅青与马祖知名人士刘增应等出席亮灯仪式。此次活动内容包括元宵亮灯仪式、赠送马祖花灯、组团赴马祖与马祖乡亲共度佳节、现场采风摄影比赛、万人游马祖等。

【中国船政·海峡青年半程马拉松赛】

2015年5月30日上午8时，第三届“海峡青年节”系列活动之五——中国船政·海峡青年半程马拉松赛在马尾区东江滨大道开赛。该活动由福州市体育总会、马尾区人民政府等主办，以“运动、健康、青运、海峡、船政”为主题。项目包括男女半程马拉松与男女10公里、5公里赛，比赛线路全程20.09公里。海峡两岸逾6000名跑手参赛。

【第十届“两马”体育联谊赛】 2015年6月5—7日，第十届“两马”体育联谊赛在马祖举办。活动设置篮球、羽毛球、乒乓球、路跑、自行车等10个项目，马尾代表队最终获胜。

【第六届“海峡两岸船政文化交流”活动】 2015年6月13日，第六届“海峡两岸船政文化交流”活动在马尾区举办。区委常委、宣传部长王苏闽与台湾知名人士宋炯、石伯华等出席活动。活动内容包括参加甲申马江海战英烈、甲午海战英烈公祭仪式，参观马江海战纪念馆，观看“抗战中的船政人”专题展。



9月9日，区法院与区台办举行涉台民商事纠纷调解联动工作机制签约暨法官工作室揭牌仪式

【海峡两岸青少年文化体育夏令营活动】 2015年7月3—13日，“2015·海峡两岸青少年文化体育夏令营”在福州马尾开营，马祖代表团24人、马尾代表团30人参加活动。活动内容有游泳、乒乓球、围棋及慢速垒球集训等体育项目与福州传统文化学习交流、手工制作、文艺表演、博物馆参访等文化项目。

【赴台交流活动】 2015年5月6—12日，区农林水局团组一行人员赴台湾开展交流考察，通过实地查看、翻阅资料、交流座谈等方式，了解台湾农业发展先进技术及典型特点，推动对台农业交流合作。

8月24—30日，琅岐镇一行人员

赴台湾本岛、马祖南竿乡开展乡镇对接交流活动。通过马祖南竿乡协调帮助，前往台湾雲林县林内乡及雲林县农会，学习农业生产技术与营销方式。

8月26—28日，区口岸部门一行人员赴马祖同当地口岸部门开展交流，推动两岸“三通”工作。

9月14—20日，福州中国船政文化管理文委会一行人员赴台湾考察文化创意产业，学习借鉴台湾创意产业的发展模式，推动马尾船政格致园“海峡两岸文化创意园”工作。

9月21—27日，区医院一行人员赴台湾，就医院文化、医教研成绩、医院建设等内容与中正骨科医院开展交流。

(董芄蕻)



社会综治维稳

【概况】 2015年，区社会综治维稳工作围绕重大活动安保、矛盾化解、网格化社会服务管理、综治宣传、涉法涉诉信访、治安防控体系建设等稳步展开，人民群众对社会治安安全感认同率为95.43%、95.79%、95.74%、95.41%，平安建设知晓率分别为80%、78.5%、77%、80%，执法工作满意率分别为91.87%、89.8%、92.3%、88.98%。年内，马尾区获评省第三轮首批“平安县（市、区）”，综治年度考核位列全市第1；琅岐镇、亭江镇、罗星街道被市综治委授予“平安乡镇（街道）”称号；区综治委验收第一批“平安村（社区）”31个、“平安单位”62个。

【重大活动安保】 2015年，区综治委出台《马尾区2015年大型活动期间社会治安巡逻防控工作方案》《2015年马尾区平安志愿者参与巡逻工作方案》，制定“青运会”等重大活动安保方案，组织4个镇街1746名平安志愿者配合公安机关开展治安巡防工作，并动员1718名交通协管员、单位内保人员、基层干部群众加戴“青运会安全员”红袖标上岗，开展交通劝导、治安巡防、矛盾纠纷排查等平安志愿

相关工作。年内，组织反恐怖袭击综合演练，完成中央领导到马尾区视察、“9·3”抗战胜利纪念日、青运会、自贸区挂牌、福州首届马拉松赛等重大活动安全保卫任务325场次。

【矛盾化解】 2015年，区综治委定期排查化解各类矛盾纠纷问题，重点排查因自贸区建设引发的拆迁矛盾、工程施工、劳资纠纷等易引发群体性事件的矛盾隐患与信访苗头。每月召开矛盾纠纷排查调处协调会，实行重点排查、重点跟踪监控、及时调处。持续加强区人民调解中心等调解组织规范化建设，完善“诉调”“检调”“公调”对接机制，发挥人民调解工作室、

驻派出所人民调解工作室、消费纠纷调解协调办公室、交通巡回法庭、物业纠纷法律服务调解站等诉调对接机制。全年对27项审批、核准投资项目进行社会稳定风险评估；排查调处各类矛盾纠纷1590件，调处成功1559件，成功率98%，诉调对接44件，检调对接2件，公调对接35件。

【网格化社会服务管理】 2015年，全区建设并投入使用社会服务管理平台区级1个、乡镇（街道）级4个、社区（村）级75个，占比100%。区基础网格员均配备到位，手机终端配发到位，每人每月由区财政给予300元工作补贴。全年通过网格化系统采



10月20日，青运会治安卡口安保检查

集处置综治信访维稳事件 4191 件。

【社会治安重点整治】 2015 年, 区综治委制定《马尾区社会治安重点整治工作方案》, 成立专门整治工作领导小组。对被列为市级社会治安重点整治单位的马尾镇, 实行区分管领导挂点联系制度; 对区级社会治安重点整治的单位, 实行区政法部门领导挂点联系制度, 并开展实地督导活动。

【治安防控体系建设】 2015 年, 投入 1300 万元, 用于 400 路“平安福州”视频监控系统“标改清”升级换代以及新建公交车站及周边 30 路高清视频监控探头。整合社会公共视频监控 300 余路, 共享各类视频监控 2471 路, 全区视频监控探头建设密度 83 个 / 平方公里; 建成治安卡口、电子警察与智能流媒体车牌自动识别系统 57 个路口 176 个行车方向。专业保安巡逻队由 54 人增至 100 人; 新投入 78.96 万元, 购买电动四轮巡逻车 28 辆。

【“无邪教创建示范工程”活动】

2015 年, 区防范邪教办组织“无邪教创建示范工程”活动, 沿山、凯隆、闽安 3 个社区入选申报全国创建“无邪教创建示范工程”村(社区)备案单位。

【相声《教徒轶事》入围全国优秀反邪教文艺节目】 2015 年 7 月, 区委防范办编排排演的反邪教草根文化节目——相声《教徒轶事》入围全国优秀反邪教文艺节目, 并参加在凯丰网全国优秀反邪教文艺节目中展播, 点击观看达 3 万多人。

【综治奖惩】 2015 年, 马尾区出台《关于实施群众参与打击违法犯罪活动奖励办法的通告》《关于群众参与打击违法犯罪活动奖励办法的修改补充规定》《马尾区社会治安综合治理一票否决权制标准化管理办法(试

行)》《马尾区综治平安建设考评奖励办法(暂行)》等规章制度。全年为 20 名与违法犯罪行为作斗争的群众颁发奖金 6.7 万元, 进行评先评优、晋职晋级综治审核的单位 303 个次、个人 1213 人次。

【涉法涉诉信访】 2015 年, 区委政法委组织政法机关领导干部下访活动, 现场解决问题, 推进荣泰好望江等重点信访问题的解决。全年受理涉法涉诉信访 118 件, 办结 118 件, 办结率 100%。

(高宏)

公安

【概况】 福州经济技术开发区公安局与福州市马尾区公安局实行一套人马、二个牌子。下辖 6 个派出所、11 个执法勤务机构、2 个综合管理机构及纪检监察机构, 托管琅岐分局, 协管森林公安分局与边防、消防 2 个大队及 2 个边防派出所。2015 年, 全局编制 306 人, 警力 301 人。全年破获各类刑事案件 801 起、经济案件 33 起、涉毒案件 36 起, 查处各类治安案件

1041 起, 发生一般以上交通事故 54 起、火灾 27 起。全区盗窃警情同比下降 11.3%, 尤其是“青运会”期间, 盗窃警情同比下降 45.6%。

年内, 在快安、罗星辖区打造“自贸区警务”与“大型商贸警务”, 在亭江镇闽安社区建立境外人员管理服务站, 并与阳光学院合作共建, 建立“马尾区公安局民警心理援助基地”。实行派出所综合指挥室、图侦工作室、警务监督室“三室合一”, 建设“白眉廉政文化教育基地”“马江一号”廉政文化长廊等廉政文化教育基地。

是年, 有 10 个集体、4 名个人收到省级及以上表彰, 4 个集体、14 名个人受到市级及以上表彰, 1 名个人立个人二等功, 1 个集体立集体三等功, 9 名个人立个人三等功。其中快安派出所获全国“公安机关执法单位”称号, 区局、快安派出所、罗星派出所、刑侦大队获全省“公安机关执法示范单位”称号, 出入境管理大队获全省“政法系统优秀基层单位”“巾帼文明岗”称号与集体三等功, 快安派出所获全省“文明示范单位”“青年文明号”称号。

【刑事犯罪侦查】 2015 年, 区公安局开发使用防诈骗 APP, 对信息诈骗“发



12 月 2 日, 副省长、公安厅长王惠敏深入区局调研公安工作



11月9日，“参与社区消防，建设平安家园”宣传活动

案防控难，破案抓人难，追赃查证难”的难题进行探索。年内，破获省厅督办的涉案金额664.58万元的“8·1”特大电信诈骗案。全年共立各类刑事案件2408起，同比下降0.7%。破获各类刑事案件801起，其中，侦破命案2起；破案率33.3%，其中扒窃案件破案率同比上升31.7%，虚假信息诈骗案件破案率同比上升41.9%。

【禁毒工作】 2015年，区公安局破获涉毒案件36起，其中公安部督案件1起；查获各类涉毒人员254人，缴获毒品折合冰毒1958克。

【社会治安管理】 2015年，区公安局受理各类治安案件1041起，查处1041起，查处率100%。

【道路交通管理】 2015年，全区发生一般以上交通事故54起，同比下降44.33%；死亡16人，同比下降23.81%；受伤53人，同比下降53.51%；财产损失26.96万元，同比下降38.35%。

(林亚智)

【消防工作】

灭火救援 2015年，区消防大

队出动241次(含增援)，出动消防车343辆次、消防人员1946人次；抢救被困人员70人，疏散人员115人，抢救财产价值1249.6万元。其中火灾27起，直接经济损失22.39万元，无人员伤亡；火灾起数同比下降46%，直接财产损失下降24.4%。“4·6”古雷PX项目火灾救援中，有13名官兵参加。“苏迪罗”台风期间，接警出动22起，出动消防车辆41台次、消防人员246人次，抢救被困群众25人，疏散群众130人。

防火监督 开展“清剿火患”“消

防产品与施工工地、劳动密集型企业消防安全专项治理”“夏季消防安全大检查”“危险化学品与易燃易爆场所消防安全整治”“重大火灾隐患及区域性火灾隐患整治”等行动，全年检查单位2616家，发现火灾隐患3278条，整改火灾隐患3147条，下发责令改正通知书1077份，下发行政处罚决定书135份。

消防审批 为自贸区项目建设开辟“绿色通道”，实行专项优先受理。安置房、校安工程等重点工程，取消总平审批，实行缩短审批时限、容缺预审、跟踪服务等办法，消防审批时限缩短至8个工作日。全年受理消防设计审核108件，消防竣工验收64件，开业前消防检查21件，做到“零投诉、零复议”，群众满意率100%。

消防宣传 大队4个消防站全年举办开放工作日活动206次，接待各界群众1.5万余人次，开展消防宣传活动186场。向党政机关干部、重点单位人群发送消防安全短信15万条，制作消防宣传资料5万份。11月，开展以“参与社区消防，建设平安家园”为主题消防宣传月活动，组织消防官兵、网格员、志愿者到100个住宅小区、村居进行日常防火、火场逃生、初起火灾扑救等宣



区公安边防大队本级应急通信网络、扁平化应急指挥体系初步建立

传,受教育群众8000余人。

消防培训 组织乡镇长、村两委、专兼职网格员、保安员、消防安全重点单位管理人员培训15批次,参加人员2000余人。

消防演练 出动消防官兵2200人次,车辆560辆次,组织石油企业事故处置、船舶火灾、液氨事故处置等专业学习,并联合交通、医疗、中石油、中石化等单位开展实战演练460场次。

(刘万林)

【边防管理】 2015年,区公安边防大队查处治安案件262起,处理违法犯罪人员312人,抓获在逃人员2名。“亮剑扫毒”专项行动中,破获涉毒刑事案件6起,抓获犯罪嫌疑人6名,处理吸贩毒人员34名,缴获毒品260克。全年完成“两马同春闹元宵”、国家领导人视察、青运会安保等重大安保任务17场。

年内,推出自贸区、侨乡、旅游与高校“四大警务”工作模式,建立“警官兼任企业安全顾问”制度,打造高校“线上+线下”警务室。大队部营房工程主体封顶,警务室、船管站完成强制达标建设;大队本级应急通信网络、扁平化应急指挥体系初步建立;随军未就业家属经济补贴金额同比增加63%,公安业务经费同比增加4.2%。

(黄诗祺)

【森林公安】

野生动物保护与救助 2015年,区公安局森林分局捕放闯入民宅的省级重点保护动物竹叶青、眼镜蛇、锦蛇、赤火炼等蛇类16只,解救放生国家二级重点保护动物猴面鹰、游隼、夜莺、短耳鸮等鸟类6只,苏门羚等陆生野生动物2只。查处非法猎捕野生动物案件、非法经营加工野生动物案件3起,收缴国家一级保护动物暹罗鳄(泰国鳄)1只,山猪1头,蛇类24只。



12月5日,扣押马尾区某酒店无经营加工许可证经营的一级保护动物暹鳄

林地资源保护 全年制止非法侵占林地与破坏林地事件32起,封闭琅岐镇4个采石塘口;督促重点工程建设及施工便道占用林地的单位办理审批手续4起;查处非法侵占林地、改变林地用途案件16起,查处非法侵占林地面积5278平方米,补植复绿0.47公顷,收缴罚款6.88万元。

森林防火及火灾案件查处 3月31日—4月5日,出动民警、协警66人次,协助各镇街把守各进山路口,收缴打火机、火柴、冥钱(压纸除外)。4月2日,森林公安民警清明防火巡查,发现琅岐海屿村旗山山场有烟,立即与当地护林员赶赴现场,抓获当事人——长乐籍陈某樵。其因祭坟焚烧杂草引发森林火灾,被处于治安拘留3天。5月13日,森林公安民警巡逻,发现马尾镇建板村、龙门村山场浓烟滚滚。民警迅速出警,根据地形地势、火烧痕迹以及走访群众确认起火点,并锁定犯罪嫌疑人——区清除松材线虫病松树枯死木施工队的方某良、胡某长。二人在枯死松疫木焚烧火苗未完全熄灭的情况下擅离看护岗位,致

使跑火,引发森林火灾。过火林地面积3.04公顷,烧毁马尾松立木蓄积量61.2立方米。二人被区法院判失火罪,处拘役六个月,缓刑六个月。

规范化建设 2月,实现视频会议指挥系统与福州市森林公安局视频会议指挥系统联通。4月,建设信息采集室,购置公安专用信息采集设备,采集犯罪嫌疑人身高、体重、相貌、血型、指纹等物理体征以及个人身份信息,实现与公安部刑事执法办案资源信息库共享。是年,一线执法民警配备高清执法记录仪2部,实行接处警实况现场同步录音录像;并为民警及协警配备单警装备9副。

(黄士爽)

检 察

【概况】 2015年,区检察院履行审查批捕、审查起诉职能,推行职务犯罪“侦防一体化”,强化侦查、诉讼、刑罚执行、监管等活动监督,并加强



6月30日，格尔木检察院莅临马尾检察院开展工作交流会

检察内外部监督与机制建设，持续开展教育培训活动。全年受理各类审查逮捕案件184件，移送审查起诉案件290件；受理各类职务犯罪线索24件；为工程项目建设、政府采购、招投标等领域提供行贿犯罪档案查询996次，涉及971个单位、1284人；提出量刑建议93件116人，监督接收社区矫正人员77名；开展案件质量评查40件，向社会公布检察工作动态信息600余条。年内，区检察院获“2012—2014年度省级文明单位”称号。

【刑事检察】 2015年，区检察院受理各类审查逮捕案件184件256人，同比件数上升16.5%、人数下降2%；逮捕150件206人，同比件数上升9%、人数下降8%。受理移送审查起诉案件290件387人，同比件数上升5.07%、人数上升2.65%；提起公诉222件281人，同比件数下降16.85%、人数下降22.16%。其中，依法起诉经济类犯罪8件11人，毒品犯罪35件46人；受理未成年犯罪嫌疑人审查逮捕案件18件30人，批捕15件20人，不捕9人；受理未成年犯罪嫌疑人审查起诉案件19件26人，提起公诉14件19人，不诉1人。年内，区检察院与区公安局、

法院、司法局等单位沟通联系，初步明确在维护案件当事人、辩护人合法权益的前提下，对危险驾驶、交通肇事、盗窃、抢夺、故意伤害等犯罪情节较轻、依法可能判处一年有期徒刑以下刑罚、事实清楚证据充分、犯罪嫌疑人认罪的案件试行刑事速裁程序。全年试行刑事速裁程序的刑事案件8件8人。

【职务犯罪查办与预防】 2015年，区检察院受理各类职务犯罪线索24件，初查15件，立案查办职务犯罪8件8人，其中贪污案件1件1人，受贿案件4件4人，行贿案件3件3人。推进预防职务犯罪工作，2015年，区检察院联系区纪委、榕城监狱，共同开展“连程式”职务犯罪预防警示教育模式：与区纪委联合建立预防职务犯罪警示教育基地，开展“前沿平台”教育，接待党员干部参观教育600余人次；与榕城监狱开展长期合作，组织党员干部参观榕城监狱警示教育基地200余人次；结合普法讲座、预防咨询等日常预防活动，组织预防宣传4次，警示教育34次，案例分析1次，预防咨询60次，涵盖环保、农林、银行、拆迁、税务、工商等民生、重点领域1000余人次。

【侦查活动监督】 2015年，区检察院对侦查机关2件3人不当立而立案的案件开展立案监督，侦查机关均予以撤案并变更强制措施；对侦查机关违法取证等侦查活动违法情形，提出口头纠正意见15次，发出书面《纠正违法通知书》2份。对应当逮捕而未提请逮捕的，追加逮捕3人；对应当起诉而未移送起诉的，追加起诉1人。提前介入、引导公安侦查取证5件；开展自行侦查的案件6件，其中5件法院作出有罪判决，1件因证据不足作存疑不诉。

【诉讼活动监督】 2015年，区检察院根据新《刑事诉讼法》，规范量刑建议工作，提出量刑建议93件116人，已判决的91件114人中，法院采纳88件111人，采纳率96.7%。推进庭前会议制度，针对1起案件，与辩护人、法院召开庭前会议1次，法院作出有罪判决。落实检察长列席审委会制度，列席审委会5次，参与讨论案件5件。定期与法院召开联席会议，并对审判机关在庭审当天临时变更开庭时间未提前告知检察机关、未在规定时限送达判决书等行为，发出纠正违法通知书及检察建议书。

【刑罚执行与监管活动监督】 2015年，区检察院监督接收社区矫正人员77名，无一人重新犯罪；开展社区服刑人员脱管、漏管专项检察活动，对2011年以来辖区386名监外执行罪犯开展全面核查，发现疑似脱漏管26人，通过核查，确定脱漏管2人，其中1人重新入矫，1人实行追逃。成立以分管副检察长为组长的专项监督工作小组，对司法局提请特赦的9名罪犯进行监督，9人经审查均符合特赦条件。

【民事行政诉讼监督】 2015年，区检察院落实新《民事诉讼法》，与区

卫计局、食药监局等部门达成协作机制,设置民事行政联系点。年内,支持起诉1起道路交通事故被害人索赔的人身损害纠纷案件。

【检察内部监督】 2015年,区检察院依托案件集中管理平台,开展案件质量评查40件,针对办案活动中不规范情形,提出办案预警11次,发出案管通报4期。通过统一业务系统,对全院扣押、冻结、处理涉案款物工作实现实时在线、全流程监管,全年监管涉案款项入库10.87万元。坚持讯问职务犯罪嫌疑人同步录音录像,全年讯问犯罪嫌疑人、询问关键证人同步录音录像68人次。

【检察外部监督】 2015年,区检察院组织院领导分团走访辖区4个镇街人大代表团55名区人大代表,征求意见、建议10余条,并落实到位。接待律师申请阅卷、会见53人次,听取辩护人意见15次。向社会公布检察工作动态信息600余条,通过人民检察院案件信息公开网公开案件信息388条、法律文书120份。

【机制建设】 2015年,区检察院完善检调对接、刑事和解机制,对符合法定条件的轻微刑事案件、过失犯罪案件,犯罪嫌疑人真诚悔罪并获得被害人谅解,双方自愿达成和解协议的,依法决定不起诉4人。全面推行执法办案风险评估预警与检察文书说理制度,承办人做到一件一评估、一件一说理,开展风险预警评估93件。开展“两法衔接”(指行政执法与刑事司法衔接)工作,辖区43家行政执法单位进入信息共享平台,行政执法机关移送涉嫌犯罪案件2件。

【教育培训】 2015年,区检察院开展教育实践活动,编发学习资料13期,组织全院检察人员集中学习15天,开

展专题研讨6次,观看辅导讲座6次。全年院领导班子及科级以上干部下基层走访近30人次,下基层走访群众百余户,收集建议、意见12条,自行或协调解决问题12件。

持续推行素能育检,组织3名院领导干部,参加由高检院、省院举办的领导素能培训;选派21名检察人员,参加由高检院、省、市等各级检察机关组织的反贪、公诉、民行、新媒体运用等多项检察业务培训;组织5名检察人员,参加区委党校干部培训班;1名检察人员参加福州市党群系统初任公务员培训班。

(杨磊)

【刑事审判】 2015年,区法院受理刑事案件248件,审结242件,判处罪犯319人。其中,审结“两抢一盗”、故意伤害、强奸等侵犯公民人身权利、财产权利的犯罪案件127件173人,交通肇事、危险驾驶等危害公共安全的犯罪案件48件50人,生产、销售有毒、有害食品等破坏社会主义市场经济秩序犯罪6件10人,偷渡、涉毒、聚众斗殴等妨害社会管理秩序犯罪58件80人,贪污、贿赂、渎职等犯罪3件6人。全年对87名被告人依法判处缓刑或免于刑事处罚。

【刑事案件速裁】 2015年8月,区法院出台《关于开展刑事案件速裁程序试点工作的办法(试行)》,对危险驾驶、交通肇事、盗窃、诈骗、抢夺、伤害、寻衅滋事、非法拘禁、毒品犯罪、行贿犯罪、在公共场所实施的扰乱公共秩序犯罪等11类犯罪情节较轻的、依法可能判处一年以下有期徒刑、拘役、管制或者依法单处罚金的案件,同时符合相应条件的,可适用刑事案件速裁程序审理。适用速裁程序的刑事案件由审判员一人独任审判,实行集中打包分案与集中开庭审判,受理后7个工作日内审结,当庭宣判。全

法院

【概况】 2015年,区法院受理各类案件3576件,结案3171件,同比分别上升63%、60.5%,结案率88.7%。其中,审结未成年人犯罪案件15件23人。通过各个驻点司法服务,诉前化解各类纠纷100余起。年内,被省委、省政府评为“2012—2014年度省级文明单位”。



12月19日,区法院自由贸易区法庭挂牌成立



5月5日，区法院立案登记首个工作日迎群体性诉讼

年适用刑事速裁程序审结案件10件10人，无一上诉。

【民商事审判】 2015年2月，区法院实行《最高人民法院关于适用〈中华人民共和国民事诉讼法〉的解释》。5月，根据省高院级别管辖调整的规定，受理标的额在3000万元以下的一审民商事案件。9月，集中管辖马尾辖区及福州市连江县、罗源县辖区内一审涉外、涉港澳台民商事案件，管辖案件标的额为800万元以下（不含本数）。全年受理各类民商事案件1750件，其中1起标的额为2650万元的借款合同纠纷案件是区法院历年来受理的最大标的额民商事案件，并受理首例连江县辖区涉台商案件；审结1527件，其中审结婚姻、赡养、继承等婚姻家庭纠纷194件，房屋买卖、民间借贷、物业服务等各类民事合同纠纷632件，劳动争议、人身权益保护、侵权责任等纠纷306件，建设工程合同、股权、证券、保险等商事纠纷395件；调解、撤诉514件。

【行政审判】 2015年9月21日起，原由区法院管辖的行政诉讼案件调整由台江区法院管辖。年内，区法院执行新《行政诉讼法》，与区政府联合

出台《关于建立依法行政与行政审判良性互动机制的意见》，并完善联席会议、行政协调及司法建议机制，推进依法行政。全年受理行政诉讼案件20件，审结16件，依法审查非诉行政执行案件12件。

【执行工作】 2015年，区法院受理执行案件1368件，执结1200件；查封房产323套、车辆35辆，冻结银行存款1960多万元，实现涉诉财产100%上网拍卖；公布失信人员760人，对失信人员在个人出行、高消费、融资信贷、经营管理等方面给予限制。其中，在涉民生案件专项执行活动中，实行优先立案、优先执行、优先发放执行款“三优先”举措，执结追索劳动报酬、交通事故人身损害赔偿等民生案件402件，执结到位102.76万元。

【自贸区法庭12月挂牌成立】 2015年12月19日，自由贸易区法庭正式挂牌成立，包括集诉讼引导、立案登记、跨域立案、释法答疑等功能于一体的一站式诉讼服务中心，以及集庭审、调解、办公、会议研讨等功能于一体的信息化办公区。法庭构建以涉自贸区专业审判为中心，多元纠纷化解、法律实务

研讨、两岸司法交流、法律风险预警等多项实用功能相结合的“一专多能”的审判机制，为自贸区提供直通式司法服务。受理诉讼主体、法律事实、诉讼标的涉福建自由贸易试验区福州片区的一审商事案件（含投资、贸易、金融等多类合同及侵权纠纷）、房地产案件、知识产权民事纠纷案件（不含专利、植物新品种、集成电路布图设计与涉及驰名商标认定、垄断纠纷），以及上述案件中的涉外、涉港澳台案件。

【涉台法官工作室】 2015年，区法院与区台办共同制定《马尾区涉台民商事纠纷调解联动工作机制》，在区台办设立“涉台案件法官工作室”，选派法官定期至工作室为辖区台胞、台商提供涉台法律服务，并聘任4名台籍涉台案件特邀调解员。至年底，受理各类涉台案件30件，结案27件。

【立案登记制实行】 2015年5月，区法院根据《最高人民法院关于人民法院登记立案若干问题的规定》，实行立案登记制。对当事人的起诉不进行实质审查，仅对形式要件进行核对；除规定不予登记立案的情形外，当事人提交的诉状一律接收，并出具书面凭证；起诉状与相关证据材料符合诉讼法规定条件的，当场登记立案。全年新收案件1627件，同比增长59.2%，当场立案率93.4%。

【“跨域”立案服务】 2015年，省高级人民法院出台《关于全省法院“跨域”立案服务的若干规定（试行）》的规定，对案件属于省内异地法院管辖的，当事人可选择就近的人民法院或人民法庭申请办理立案事务，人民法院或人民法庭为当事人提供接收起诉状（申请书）、收转起诉（申请）材料，代为送达立案法律文书等服务，协助受诉法院完成登记立案工作。

区法院根据规定，开展“跨域”

立案服务工作,分别在诉讼服务中心、琅岐法庭、自贸区法庭配置全套“跨域”立案数字化设备,将立案登记流程图、立案服务流程图等上墙,并通过LED显示屏、法院网站、宣传展板及宣传册等载体向群众宣传。受理的首例远程跨域立案案件在2小时内完成立案。

【涉诉信访】 2015年,区法院推广最高法院“四个必须”“五项制度”,进行信访等级评估30件,排查各类信访苗头案件6件。并首次启用远程视频接访系统,实现最高法院与信访人的“面对面”接访。全年办理群众来信、电子邮件35件,院长接待日接访37件39人次。

△“四个必须”:是信访工作要求,指必须强化群众观念,必须坚持源头治理,必须建立长效机制,必须工作重心下移。

“五项制度”:是信访工作制度,指评估预防制度、责任通报制度、约期接谈制度、多元化解制度、案件终结制度。

【法治宣传教育】 2015年,区法院组织以劳动法律、妇女儿童维权、消费者维权等主题普法活动13场,举办“法在身边”送法进校园活动4场次。与福州边检站、新港社区、二十四中、福建师大二附中等签订法治共建协议,开展“法官军事日”双拥共建活动,在拗九、中秋等传统节日举办“司法关怀进社区”活动。建立网上诉讼服务中心、法院新闻中心等,发布各类工作动态及典型案例,在《人民法院报》《法制日报》、人民网、福建电视台、长安网等媒体刊登、播出报道80余篇。

【主动接受监督】 2015年,区法院向区人大常委会做《关于规范司法行为工作情况的报告》的专项报告,执行检察长列席审判委员会制度,举办

“反腐倡廉、以案析纪”等主题法院开放日活动4场,邀请人大代表、政协委员及来自军队、学校、社区等各界人士50余人次近距离了解法院工作,征集意见与建议。年内,在马尾法院网、微博上公开诉讼指南、开庭公告等司法信息3000余条,在“中国裁判文书网”公布生效裁判文书1884份,运用“12368”短信平台向当事人发送短信告知信息4867条。

【队伍建设】 2015年,区法院新任人民陪审员11人,举办陪审员培训、座谈2场次,人民陪审员陪审率91.9%。年内,开展“法官司法能力提升行动”、岗位练兵、廉洁司法教育等学习教育活动;组织明察暗访24次,网上督察检查庭审规范情况24次,并实行“三公”经费、“三同”现象等问题专项检查。是年,有3个集体与3名个人获“省级文明单位”“全省法院先进集体”“全省法院先进工作者”等称号;在《福建法学》《闽都法学》《闽都法官》等刊物上发表论文10篇,2篇论文在福州市法院系统第27届学术讨论会上分获二、三等奖。

△“三公”经费:指政府部门人员因公出国(境)经费、公务车购置及运行费、公务招待费产生的消费。

“三同”:指在外出办案过程中,法官与案件当事人或代理人同行、同吃、同住,并由案件当事人直接或间接负担经费。

(江玲玲)

司法行政

【概况】 2015年,区依法治区办制定并出台《法治马尾建设纲要(2014—2020年)》《中共马尾区委关于贯彻落实党的十八届四中全会精神全面推进依法治区的实施意见》《2015年马尾区依法治区工作要点》等文件。区司法局排查调处各类矛盾纠纷1590件;接收社区矫正80人,解除104人,安置帮教134人;办理各类公证6964件;组织大型集中法制宣传活动20多场次,发放宣传材料5多万份,为群众解答法律咨询1万多人次。区范围内的律师事务所福建建达(马尾)



5月16日,区法律援助中心受理集体讨薪案件

律师事务所，律师 7 人。

【人民调解】 2015 年，全区排查调处各类矛盾纠纷 1590 件，调处成功 1559 件；其中民间纠纷 614 件，调处成功 609 件，成功率 99.2%。区人民调解中心受理各类纠纷 112 件，标的 1006 万元；其中损害赔偿纠纷 11 件，道路交通事故纠纷 7 件，劳动争议纠纷 19 件，合同纠纷 67 件，医疗纠纷 8 件。快安、罗星、亭江、琅岐边防、海云边防 5 个公安派出所人民调解工作室调处案件 51 件。

【社区矫正】 2015 年，全区在册社区矫正人员 116 人，其中缓刑 104 人、假释 8 人、暂予监外执行 4 人；累计接受法院、检察院、监所委托的审前评估调查 403 人。年内，区司法局开展社区服刑人员法定不批准出境人员通报备案、脱管及被撤销缓刑的在逃社区服刑人员追逃、社区服刑人员管控的摸排整治、五类人员重点社区服刑人员危险性评估等工作，其中通报备案社区服刑人员 77 人，发函请求公安协助追逃被撤销缓刑的社区服刑人员 1 人。是年，成立特赦评审委员会，10 名符合特赦条件的社区服刑人员通过评审委员会审

核，并报请市司法局审核。

△五类人员：指患有精神病、患有其他严重疾病、家庭发生重大变故、生活困难、有重新犯罪倾向的社区服刑人员。

【刑释解教与社区服刑人员西点制作技能培训活动】 2015 年 6 月 13 日，在省海峡职业烹饪技术学校举办区刑释解教人员与社区服刑人员西点制作技能培训活动，有 50 名刑释解教人员与社区服刑人员参加。

【公证工作】 2015 年，区公证处办理各类公证 6964 件，其中国内公证 1159 件，涉外公证 5738 件，涉港澳证 8 件，涉台公证 59 件；收取公证费 128 万元。其中，办理房屋拆迁，安置房回迁选房、土地挂牌交易等现场公证 37 件，涉及标的额 53 亿元；为年老体弱、行走不便的当事人提供上门公证服务 26 件。

【法律援助】 2015 年，区法律援助中心审批、指派、承办各类案件 960 件，其中民事案件 834 件，刑事案件 124 件，行政案件 2 件。其中，群体性案件 589 件，占总案件 61%；农民工法律援助案件 679 件，占法律援助案件总数

的 70.7%，主要涉及追索劳动报酬、工伤保险待遇纠纷、社会保险待遇纠纷、解除劳动合同纠纷等。案件涉及农民工 679 人，老年人 18 人，未成年 63 人，妇女 675 人，残疾人 42 人，一般贫困者 52 人；为受援人免收法律服务费用 260 万元，为受援人挽回经济损失 1120 万元。全年接待群众来信来访 830 人次，通过“148”法律服务专线解答法律咨询 630 人次，回复“12345”福州市便民呼叫中心法律咨询 56 件，参与信访接待 8 次。

【“企业服务月”暨“百名干部入百企”大回访活动】 2015 年 1—11 月，开展“企业服务月”暨“百名干部入百企”大回访活动。参加干部 35 名，涉及企业 10 多家，协调、解答问题 100 人次，举办交规法规与工伤赔偿关系等主题法律讲坛 6 场次。

【法治文化作品征集活动】 2015 年 1—11 月，区司法局开展法治摄影书画、法治新闻、法治文艺作品创作的征集活动，收集各类作品 50 多件，并将作品展播于法治宣传栏、马尾普法网等宣传阵地。

（杨希）



兵役

【概况】 2015年，区人民政府征兵办落实征兵优待政策，并开展网上兵役登记报名，通过宣传、体检、走访调查，征集新兵58人。

【征兵优待政策】 2015年，区人民政府区征兵办按相关任务征集比例给各镇（街道）下达年度征兵任务数，辖区高校兵员征集数计入所在镇（街道）征兵任务数，各镇（街道）在定兵会上确定的“双合格”（体检合格、政审合格）人数为镇（街道）完成任务数。各镇（街道）超额完成征集任务者优先评选“征兵先进单位”“征兵

先进个人”，未完成征集任务处罚款2万元，并在绩效管理中扣除相应分值。年内，琅岐镇武装部被评为福州市“征兵先进单位”，省对外经济贸易职业技术学院黄陆军被评为福州市“征兵先进个人”。

【征兵工作】 2015年，区征兵办组织兵役登记，并开展征兵宣传工作，尤其是到区内3所大学动员，大学生应征60多人，占应征青年50%。各镇（街）组织初次体检，并实行“三证一表”（身份证、学生证、毕业证、体检表）与全程封闭式体检，初检合格人数超征兵任务数。全区征集新兵58人，其中大学生37人，占总人数64%。

（陈志辉 刘霆）



9月，区人武部对新兵进行入伍前教育

民兵

【概况】 2015年，区人民武装部开展民兵整组工作，基于民兵组织建设总任务数X人。年内，组织民兵营（连）长集训、民兵冲锋舟操作手集训、民兵船运分队骨干集训、民兵应急分队集训、民兵应急分队野战化演练等训练活动，并参加警备区组织的指挥演练。为做好年度安全工作，全体干部职工全年签定各类安全、保密、廉洁等责任书50余份。

【民兵应急分队集训】 2015年6月，在福州市警备区统一组织下，区人民武装部组织民兵应急分队在福清龙翔训练基地进行为期5天的野战化训练，有125人参加，完成野外驻训、防暴维稳、重要目标防卫、20公里拉练等训练科目，并接受省军区考核与拉动点验。

（陈志辉 刘霆）

国防动员

【概况】 2015年，按照“正规化建设、经常化教育、军事化管理、多样化使用”要求，区人民武装部开展民兵队伍思想政治教育，并利用民兵培训、营连



4月底，马尾区民兵应急连拉动演练

长集训、学生军训等时机，组织民兵到中国船政博物馆、革命烈士纪念陵园、昭忠祠等国防教育场所参观学习3场次。全年选拔国防教育讲师5人。

【国防教育宣传周活动】 2015年9月，区人民武装部组织为期1周的国防教育宣传周活动，在罗星街道步行街开设咨询台，为市民播放1场广场国防教育电影，为年内考上军校与国防生的家庭发放荣誉牌并进行慰问，发放并学习《福建省国防教育条例》，在主要街道、各村（居、社区）至少悬挂1条横幅，为辖区民众群发1条国防教育短信，在全区中小学开展国防教育讲师团入学校讲好一堂国防教育课等活动。

【民兵应急分队清明烈士祭扫活动】

2015年4月，区人民武装部组织民兵应急分队100人，在区昭忠祠进行祭拜英模烈士等清明祭扫活动。

（陈志辉 刘霆）

双拥共建

【概况】 2015年，区双拥共建工作

围绕拥军优属、拥政爱民、抢险救灾等展开。区委、区政府组织部队、优抚对象走访慰问活动，发放重点优抚对象抚恤金与城镇义务兵优待金。区人民武装部协调驻区部队参加安保、防台抗台等活动，解决随军家属就业、子女入学等问题。

【拥政爱民】 2015年，区人民武装部协调驻区部队300余人，参加“两马同春闹元宵”安保、文明交通志愿者等活动。协调驻军备战防台抗台300余人次，车辆10余台次。协调地方政府发放驻区随军家属未就业补助金20余万元，并解决2名随军家属工作调动以及16名随军子女入学入托的问题，组织慰问驻军军嫂、“关爱军人困难家庭救助”等活动。

【抢险救灾】 2015年，区人民武装部发挥民兵应急分队的职能作用，参加地方各类抢险救灾活动。年内，共出动民兵300余人次，协助转移群众450余名，转移各类物资300余吨。

（陈志辉 刘霆）

【拥军优属】 2015年，春节与“八一”建军节期间，区委、区政府组织慰问，

由区委、人大、政府、政协领导带队，走访慰问驻区部队、优抚对象，并召开驻区军警部队官兵座谈会。全区赠送慰问品及慰问金100余万元。1—9月，全区发放重点优抚对象抚恤金205.8万元，城镇义务兵优待金166.7万元。

（王舒婷）

人民防空

【概况】 2015年，全区有防空警报器21台，警报中央控制站1个。21台警报试鸣，鸣响率100%，警报音响覆盖率95%以上。年内，区人防办开展初级中学人防知识教育、防空警报试鸣宣传等活动，向党委、政府、军事机关与各相关部门赠阅《中国人民防空杂志》《福建人防》1900余册；完成《马尾区防空袭方案》编写工作，地面指挥所建设列入区政府年度工作安排，机动指挥所项目获国家人防办批准并进入方案优化阶段。全年审批防空地下室项目27项、防空地下室易地建设7项。是年，人防审批窗口被区行政服务中心评为“标兵窗口”。

【初级中学人防知识教育】 2015年，人防教育被纳入区中学相关课程计划，区人防办向区教育系统各初级中学赠送《防空与防灾中小學生读本》2150余册。并组织中学生参加市人防知识竞赛，获第三名。

【防空警报试鸣宣传活动】 2015年，为迎接“4·21”防空警报日，4月14—21日，区有线电视台滚动播放《福州市人民政府关于组织防空警报的公告》。4月21日，区人防办开展防空警报试鸣宣传活动，在马尾步行街摆放宣传展板，发放宣传材料。

【人防工程项目审批与验收】 2015年，区人防办审批防空地下室项目27



8月9日，区人武部协调区驻军官兵抗击13号台风“苏迪罗”

项，结建16件，结建审批面积9万平方米；审批防空地下室易地建设7项，收取人防易地建设费400.77万元；竣工4件，面积1.02万平方米。年内，组织名城城市广场防空地下室竣工验

收工作，地下室面积2.90万平方米，是全区最大的防空地下室。

【警报管理人员工作会议暨培训会】

2015年4月17日，区人防办召

开全区警报管理人员工作会议暨培训会，有21人参加。会议传达《福州市人民政府关于组织防空警报试鸣的公告》，并学习《福州市人民防空警报设施管理办法》《马尾区人防警报设施管理办法》，明确“4·21”警报试鸣日前各个警报点工作人员的工作职责与任务。

【马限山防空洞建设】 2015年，结合船政文化，拓宽、改造马限山防空洞，部分地段新建隧道。马限山人防隧道连接船政格致园、船政、博物馆、造船厂等船政景点，隧道内布置船政文化、人防科普两大主题展区。

【人防公用工程安全大检查】 2015年，区人防办安全工作小组开展人防公用工程安全大检查4次，排除安全隐患2起。

(任棟斌)



综合经济管理

宏观经济管理

【概况】 2015年全年完成地区生产总值392.4亿元，增长6.4%，其中：第一产业增加值增长1.3%，第二产业增加值增长3.0%，第三产业增加值增长14.9%；一般公共预算总收入31.8亿元，增长11.1%；地方一般公共预算收入18.3亿元，增长8.7%；固定资产投资273.8亿元，增长26.2%；社会消费品零售总额171.2亿元，增长24.0%；实际利用外资2.6亿美元，增长21.4%；出口总额28.2亿美元，下降13.9%。据抽样调查，城镇居民人均可支配收入38280元，农村居民人均可支配收入19815元，分别增长7.9%和8.4%。2015年，马尾区发展和改革局继续做好年度国民经济和社会发展规划制定工作，做好月度、季度和年度经济形势和固定资产投资分析；牵头编写《马尾区国民经济和社会发展规划第十三个五年规划纲要》《马尾区关于进一步加快产业转型升级实施意见》等规划政策；继续推进重点项目建设，争取中央和省级扶持资金；大力发展企业上市及总部经济；2015年中期深化“三服务”推进马尾新城建设满意度评议名列全区第一；促进行政服务事项提速增效，2015年共受理项目103项，其中，审批件41项，

备案件56项，其他6件。

【重点项目建设】 2015年，区发改局安排区重点项目185项，年度计划投资190.18亿元，全年完成投资170.08亿元，占年计划投资的89.4%，其中，列入省级重点项目5项，在建项目2项，年计划投资6亿元，全年完成投资6亿元，占年计划100%；列入市级（新区）重点项目56项，年计划投资100.68亿元，全年完成投资122.04亿元，占年度计划的121.2%；列入省级2014—2018年行动计划重大项目11项，年计划投资18.04亿元，全年完成投资26.48亿元，

占年度计划的146.8%。

【企业上市工作】 2015年4月22日，昇兴集团（002752）在深交所中小板发行上市，宝中海洋（832167）和慧翰股份（832245）在全国股转系统挂牌，紫荆动漫、国航远洋、中瑞影视、创识科技等企业相继在新三板挂牌。截至年底，全区上市企业18家（境内9家，境外9家），新三板挂牌企业10家，均占福州市境内上市企业和新三板挂牌企业总数的近1/3。全区上市后备企业39家，其中，2015年新认定省级上市后备企业15家，占全市省后备企业88家的17%。



9月28日，到亭江粮库检查指导防台工作



11月13日，在卧龙山庄召开“新三板”挂牌实务宣讲会

【“十三五”规划纲要出台】 2015年，区发改局牵头开展“十三五”规划编制工作。《马尾区国民经济和社会发展第十三个五年规划纲要》提出按照建成“宜居宜业、开放现代”的马尾新城构想，努力把马尾区打造成为两岸交流合作的重要平台、高新技术产业基地、宜居宜业新城区、改革创新试验区。力争“十三五”时期全区地区生产总值年均增长9.5%左右，提前实现地区生产总值比2010年翻一番。产业转型升级步伐加快，先进制造业快速发展，新兴产业加速集聚，工业化和信息化融合发展水平进一步提高，现代服务业比重大幅提升，农业现代化取得明显进展，到2020年三次产业结构调整为0.8:53:46.2，产业迈向中高端水平，发展质量和效益明显提升。

【《马尾区关于进一步加快产业转型升级实施意见》出台】 2015年8月，马尾区出台《马尾区关于进一步加快产业转型升级实施意见》，主要目标是围绕做大做强主导产业，改造提升传统产业，培育发展新兴产业，加快发展现代服务业，推动产业结构迈向中高端，打造开发区产业升级版，促进马尾区经济持续健康稳定发展。到

2020年优势产业集群快速成长，主导产业运行质量持续提高，新兴产业和新兴业态的先导作用日益突出，产业转型升级取得明显成效。提出发展壮大主导产业、培育发展新兴产业、加快发展现代服务业、大力发展都市特色现代农业、强化产业转型升级支撑五大重点任务。

【2家企业获评福州市总部企业】

2015年，区内福建福日电子股份有限公司、运通星（中国）财富管理有限公司获评福州市第四批总部企业。至2015年底，全区共有9家企业列入市级总部企业，分别为中建海峡建设发展有限公司、国脉科技股份有限公司、冠城大通股份有限公司、福建省三奥信息科技股份有限公司、蔚蓝集团有限公司、福建新大陆电脑股份有限公司、昇兴集团股份有限公司、福建福日电子股份有限公司、运通星（中国）财富管理有限公司。

【4个项目获中央、省资金扶持】

2015年，区发改局上报产业技术联合创新、资源节约和环境保护、产业振兴和技术改造、职业院校基础能力建设等12个专项35个项目。闽江

防洪工程福州段（一期）、面向移动应用商店的大数据关键技术研发及产业化等4个项目获中央、省预算内投资扶持，补助资金6270万元。

（严心瑜）

统计与调查

【概况】 2015年，马尾区统计局贯彻各项统计报表制度，继续推行统计数据网上直报工作，全年新纳入“企业一套表”联网直报企业43家，全区571家企业上报率持续达到100%；开展各项常规统计工作，推进第三次全国经济普查后续工作，公布马尾区第三次经济普查数据公报；组织开展2015年全国1%人口抽样调查、劳动力抽样调查、服务业调查、工业企业景气调查、住户调查、居民消费价格调查、福建产品市场占有率调查等调查项目。

定期编印《马尾统计月报》《统计资料》《马尾区情概览》《经济技术开发区统计年鉴》等综合性统计资料；围绕马尾经济运行状况适时开展经济预测分析，撰写统计分析文章，提供统计分析报告；开展乡镇（街道）和区直有关部门的绩效评估工作，提供调查服务。

开展工业、商贸、房地产、服务业、劳动工资等专业统计专项执法检查 and 统计监督检查，加大对源头统计数据质量的检查力度，2015年，共监督检查企业和单位6家次，发出统计查询书4份，立案查处案件4件。

【1%人口抽样调查】 2015年是1%人口抽样调查年，根据省、市统一部署，按照工作进度，马尾区统计局先后完成宣传动员、“两员”（调查指导员、调查员）选聘、小区图绘制、业务培训、PDA调试、入户登记、编码、数据审核上报、质量抽查等工作，完成1%人

口抽样调查任务。此次抽样调查共有8个村居，16个普查小区近5000人参与调查，省、市统计部门根据本次抽样结果，推算马尾区2015年常住人口25.1万人，出生率8.1%，死亡率6.1%，自然增长率2%，城镇化率73%。

【常规统计调查】 专业统计工作。定期开展服务业、工业、农业、商贸、固定资产投资、建筑业、能源、人口社科、基本单位名录等专业的月报、季报统计；积极开展每月的人口变动和劳动力抽样调查以及商务部和省外经贸厅布置的开发区各类报表统计工作；认真开展重点服务业联网直报和文化产业统计、服务业电子商务商务外包等新兴统计工作，加大专业数据审核力度，不断提高统计数据质量。城乡住户收支与生活状况调查工作。开展50%的样本轮换工作。其中国家调查点9个共换户45户；地方调查点6个样本校准10户，完成2015年换户工作。

【临时性统计调查】 2015年，根据区委、区政府和上级统计部门的部署，开展临时救助实施情况调查、企业用工及制造业生产性服务需求状况调查、一带一路战略下福建省企业走出去释放产能意愿专项调查等各项临时性调查工作。配合区内兄弟部门做好马尾区妇女和儿童发展纲要中期统计监测工作、国家级生态工业区建设统计工作、自贸区和新区建设等各项统计工作。

【开发统计产品】 马尾区统计局每月编印《马尾统计月报》小册子，送区领导及相关部门参阅；认真收集、整理、审核相关材料，做好《区情概览—2014》和《福州经济技术开发区统计年鉴—2015》的编印工作。根据第三次全国经济普查数据结果，抽调业务骨干对普查数据进行资料开发，于年

底刊印成册并向区内相关部门赠阅。

【统计登记证年检、开户、变更】

2015年，区统计局接受统计登记证年检524家，其中，外资联合年检234家。统计登记证开户、变更及换证100家。组织企业及基层统计统计员10人参加统计从业资格考试和统计职称考试。

【牵头开展全区绩效管理】 2015年初，区统计局与绩效办成员单位配合，通过指标测算、公众评议调查、党的建设、重点项目建设和效能考察等工作，对全区镇（街）、园区、区直部门和驻区垂管单位的工作进行绩效考评，作出公正评价。同时根据福州市对各县市区的考评方案，起草制定《马尾区2015年年度绩效管理工作实施方案》。

（陈力光 陈明花）

市场监督管理

【概况】 2015年5月，区委、区政府整合区食药监局、工商局、质监局、食安办等机构，组建成立区市场监管

局，承接整合食品药品监督管理、工商行政管理、质量技术监督部门和食安办的机构、人员和职能，作为区政府组成部门。全年，区市场监管部门抽检药品和保健食品企业11家，抽检药品23批次、保健食品8批次；区市场监督管理局窗口受理及协助市局受理企业设立登记2891户，新设注册资本614亿元人民币，变更登记1823件、注销登记58件，新增个体工商户678户；新增2014年度驰名商标1件，省著名商标9件，市知名商标11件；区内企业主导或参与制修订各级标准71项，其中国际标准5项、国家标准48项、行业标准15项和地方标准3项；开展全区燃煤锅炉、电梯、气瓶、压力容器等专项整治7次，出动安全检查人员332人次，检查生产使用单位166家，检查特种设备387台；开展市场监督管理执法，立案63件，中止处理4件，涉嫌食品犯罪案件移送公安部门处理1件，涉嫌食品犯罪线索移送公安部门1条，办结57件，罚没款44.43万元；受理消费投诉举报977件，办结率99.81%。2015年马尾区市场监管局被福建省食药监局评为“2014—2015年全省食品药品监管系统政务信息工作先进单位”。



8月27日，时任省工商局局长黄培惠调研马尾自贸区马尾区市场监管局窗口

【食品安全监管】 区市场监督管理局指导水产品批发市场建设全省首个水产品安全可追溯电子交易平台, 改造完成全市首家“视频厨房”揽季海物会餐厅, 有 12 家单位完成改造。创建 2 条餐饮服务示范街, 32 家餐饮示范单位。对 548 家餐饮服务单位实行量化分级评定, 完成青运会、中高考等重大活动监厨保障工作。开展“春雨行动”“春雷行动”等 16 个专项食品整治活动, 检查冷冻冷藏经营单位 60 家, 查扣涉嫌无检验检疫猪骨 16 吨、检测不合格南北白对虾 260 公斤。对 60 余家食品生产企业开展风险大排查。对辖区内中小餐馆尤其学校周边的餐饮店进行拉网检查指导 6965 户次, 逐一落实验收 18 个卫生监督要点, 责令整改 298 家次。共出动执法人员 4901 人次, 检查各类生产经营户 3420 户次, 实施食品安全快速检测、抽样检测 5547 批次 (含生产流通和餐饮), 抽检合格率 99%。办理食品案件 43 个, 罚没金额 32.78 万元, 治理整顿 78 家。举办食品安全监管业务培训班 7 期, 培训 320 人次。组织 58 家食品生产企业和水产品经营户 1520 余人次开展新《食安法》培训。召集 140 户企业开展现场咨询活动 3 场, 发放宣传材料 826 份。行政指导冷冻食品经营企业代表及冷库管理人员制定食品追溯制度 35 家 90 余人。开展为期一个月的自贸区马尾片区进口食品“大摸底、大排查、大整治”专项检查。对 51 家具进口食品经营企业实体店、600 余个食品展柜实施检查。发放消费提示牌 700 余面, 宣传材料 3000 余份, 问卷调查 300 余份 (次), 收集自贸区食品经营企业的有关问题和困难, 形成调研报告。发放“食品安全公示栏”“文明用餐”等材料 8000 余份, 发放文明餐桌标语 (消费警示提示) 2500 余份、文明餐桌桌签 3700 余份。

【药械安全监管】 全区药品生产企

业 1 家 (福州开发区君得利胶囊有限公司), 药品批发 2 家 (福建九州通医药有限公司、福建海峡医药有限公司)、零售连锁总部 1 家 (福建好药师大药房连锁有限公司) 药品零售企业 56 家; 医疗器械生产企业 6 家, 三类器械经营企业 34 家, 二类器械备案企业 89 家, 保健食品生产企业 1 家, 经营企业 48 家, 化妆品生产企业 1 家, 已登记工商营业执照的化妆品经营企业 1287 家。实行“三品一械”经营企业许可现场核查。通过日常检查、提醒换证等方式, 引导药品、医疗器械经营企业做好经营许可和变更工作, 全年办理药品经营许可证核发 8 件, 换发 25 件, 变更 2 件, 药品经营质量管理规范认证 33 件; 医疗器械经营企业许可证核发 3 件, 换发 2 件, 变更 3 件; 保健食品卫生卫生条件审核证明核发 26 件。抽检药品和保健食品企业 11 家, 抽检药品 23 批次、保健食品 8 批次。加速实施新版药品 GMP、GSP 认证。组织开展虫草类保健食品专项、疫苗质量和流通监管专项、兴奋剂专项、体外诊断试剂质量评估和综合治理、医疗器械“五整治”专项行动“回头看”、含特殊药品复方制剂专项、戒毒医疗服务专项、整治打击“两非”暨打击非法行医专项、“三品一械”企业夏季消防检查、无菌和植入性医疗器械专项、避孕套质量安全管理、打击非法经营装饰性彩色平光隐形眼镜专项、城乡结合部农村等监管薄弱地区中小药店和个体诊所药品质量安全综合整治、含兴奋剂药品专项、麻醉药品和精神药品专项等 16 项专项检查, 有效规范药品和医疗器械生产、经营、使用行为, 保障人民群众用药用械安全有效。提前部署开展药械不良反应报告与监测, 以区医院和乡镇卫生院为监测点, 完成药品不良反应 231 例, 器械不良反应事件 75 例。组织开展青运会期间全区药品保障工作。组织药品零售企业利用 LED 屏刊播青

运会宣传标语, 张贴兴奋剂宣传画, 宣传反兴奋剂法律法规, 督促企业根据 2015 年兴奋剂目录进行自查。组织对赛场内部、酒店医疗点、会场周边药品零售企业进行专项检查, 确保青运会期间药品质量安全。开展药械生产经营企业安全信用评级工作。组织对辖区内的福州开发区君得利胶囊有限公司、福建梅生药业有限公司等 2 家药品生产企业和福州梅生实业有限公司、福建梅生医疗科技股份有限公司、福建新大陆生物技术股份有限公司等 3 家医疗器械生产企业现场检查, 评级建档。

【特种设备安全监察】 全区在册特种设备数 4554 台 (辆), 其中锅炉 156 台, 占 3.42%; 压力容器 1089 台, 占 23.91%; 压力管道 70 条, 占 0.02%; 电梯 1634 台, 占 35.88%; 起重机械 850 台, 占 18.66%; 场 (厂) 内机动车辆 755 台, 占 16.58%, 其他各类气瓶 3 万余只。全年, 共开展全区燃煤锅炉、电梯、气瓶、压力容器等专项整治 7 次, 出动安全检查人员 332 人次, 检查生产使用单位 166 家, 检查特种设备 387 台, 发出特种设备安全监察指令书 36 份。开展燃煤锅炉的限期淘汰或改燃专项整治, 组织对 26 家企业 30 台锅炉实施整改, 完成率 100%。开展电梯安全监管大会战, 针对“三无”电梯、故障多发老旧电梯等进行排查摸底和整治, 检查电梯 235 台, 涉及企业 46 家, 对 34 台存在隐患的电梯提出整改意见, 要求限期整改。实施氨制冷系统特种设备使用单位安全专项治理, 对 18 家液氨企业建立“一企一档”监管台账, 实现动态管理。辖区 2 家液化气瓶充装单位, 自有产权气瓶数量 25105 只, 已购置气瓶条码数量 26000 只, 气瓶条码数据上传数量 23386 只。开展气瓶数字化管理工作, 对气瓶充装单位进行不间断检查, 指导 2 家液化气瓶充装

单位使用计算机条码信息管理系统，建立气瓶登记档案。各充装站充装出站的气瓶佩带数字身份证和充装警示标签，实现充装系统与气瓶数字身份证自控连锁。开展油气输送管道隐患整治，排查管道长度156千米。结合“3·15”“安全生产月”等活动，向广大辖区群众提供与生产生活密切相关的特种设备安全知识咨询服务，共接受咨询30余次，发放资料280余份。

【事中事后监管】 区市场监督管理局开展对企业经营行为、企业即时信息公示情况、企业出资信息公示情况、福建自贸区福州片区企业监管等抽查，抽查各类市场经营主体458户，移入异常名录63户，移除异常名录记录174条；通过电话、短信通知近三千家企业及时上报2013、2014年度年报，根据1154条未完成年报记录，将逾期未年报企业移入异常名录，并将45户补报年报企业移出异常名录。开展农民专业合作社和个体工商户2013年度和2014年度年报信息抽查工作，抽查农民专业合作社4户，移入异常名录2户，抽查个体工商户198户，移入异常名录69户。

【窗口建设】 自2015年4月21日福建自由贸易试验区成立，区市场监督管理局窗口逐渐承接市市场监管局窗口职能。区市场监督管理局挂牌成立后，全面完成市局自贸区窗口职能的承接工作，实现新旧人员、业务交替期工作无缝对接。将原先的3个“一口受理”窗口逐渐扩充为9个窗口，增加广告登记受理业务。窗口共配备注册官12名，录入员8名，将营业执照办照时限缩短为1个工作日，将组织机构代码证办证时限缩短为2个工作日，减少企业办理业务等待时间；开展企业登记数据质量建设，推行网上登记，提高“一口受理”窗口服务满意度。区市场监督管理局服务



3月4日，区市场监管局元宵节前夕检查食品生产企业

大厅在全国率先推行“一口受理”“一照一码”“电子营业执照”等登记制度改革措施。2015年，共受理及协助市局受理企业设立登记2891户，新设注册资本614亿元人民币，变更登记1823件、注销登记58件，新增个体工商户678户。其中自贸区马尾区块从自贸区4月成立以来，共新设企业1763户，含内资1640，外资123户（其中台资企业56户），注册资本亿元以上企业60户，注册资本总额317.27亿元人民币，占整个福州自贸区所有落户企业注册资本总额的66.2%。新增组织机构代码证2546件，换证1212件，年审3305件。办理食品流通许可386件，食品生产许可33件，餐饮服务许可104件，药品经营许可65件，药品GSP认证18件，医疗器械经营许可及备案47件，保健食品审核25件；委托琅岐分局受理食品流通及餐饮服务许可19件。

【消费维权】 区市场监督管理局围绕消费投诉热点，完善消费争议和解机制，制定《投诉举报工作处理流程》《规范12345系统诉求件承办工作的通知》，加强消费纠纷调处力度。

“12345”“12315”“12331”“12365”四条投诉举报专线2015年共受理投诉举报977件，办结率99.81%，其中通过“12315”受理消费投诉539件，为消费者挽回经济损失26.2万元。全区73个消费维权服务站受理各类投诉117件，和解率100%。发挥马尾永辉、马尾移动和台湾中鼎超市三个省级消费维权示范站点的引领作用，积极推动如汽车销售、食品销售及餐饮经营等企业建立消费维权服务点。撰写“12315”数据分析报告12期、消费常识、消费提醒24篇，向省局消保网投稿案例12篇。

【品牌发展】 区市场监督管理局把工商的商标职能和质监的品牌职能予以整合推进，以争创地理标志证明商标为重点，推动成立琅岐红蟳养殖协会，确定“琅岐红蟳”作为争创地理标志证明商标重点；推荐14家企业15项产品申报省名牌产品，已进入网上公示阶段，占全市公示总数的1/8；继续完善申报PPT和宣传片，推动马尾区申报全国电子信息知名品牌创建示范区。全区新增2014年度驰名商标1件，省著名商标9件，市知名商标11件，创高安防、马尾造船等19项商标被新

认定或延续认定为福建省著名商标,截至 2015 年底,全区共有中国驰名商标 5 件、福建省著名商标 50 件、福州市知名商标 40 件。

【“质量强区”工作】 2015 年,马尾区被评定为 2014 年度福州市各县(市)区人民政府质量工作考核 A 级第一名。飞毛腿(福建)电子有限公司以总分第一的成绩获评第二届市政府质量奖。至此,马尾区有 2 家企业获市政府质量奖,占全市两届市政府质量获奖企业数的 20%,位列全市前列。落实质量分析报告制度,形成质量分析报告 3 篇;其中,1 篇获得省质监系统质量分析报告一等奖,1 篇获省实施名牌战略论文评选三等奖,2 篇获市局优秀质量分析报告三等奖。质量月期间,发布公益广告 3000 条,发放宣传资料 300 多份,悬挂标语横幅 50 多条;在区内设立分会场配合组织市“质量月”启动仪式和第二届福州市政府质量奖颁奖仪式,区直有关部门和区内重点品牌企业共 40 多人参加会议。

【标准化战略实施】 2015 年,区内企业主导或参与制修订各级标准 71 项,其中国际标准 5 项、国家标准 48 项、行业标准 15 项和地方标准 3 项。福州名成水产品市场有限公司冷链物流标准化建设,完成包括服务通用基础标准体系、服务保障标准体系、服务提供标准体系在内的冷链物流标准体系构建,完善标准 289 项,其中自主制定标准 114 项,标准覆盖率达 90% 以上,6 月通过“福建省服务业标准化试点”验收专家组验收,成为福建省首家通过验收的企业。在全区范围内免费检定各类计量器具 4715 台次,对集贸市场新增、维修的计量器具进行补检,共检定各类器具 650 台次;推动名成水产市场实行“四统一”配秤工作;抽查各类计量器具 60 多台次。

【市场监督管理执法】 区市场监督管理局全面落实重特大案件报备督办、主办人负责制、三级九档裁量等执法办案十项制度,案件按照“三级九档”定性量罚达到 100%;建立部门联系、信息共享、信息抄告、联合执法机制,采取所队联动、科队联动的方式,围绕“八闽红盾出击”专项行动的重点领域,开展红珊瑚专项等十多项竞争执法行动,打击无合法进口证明的食肉类、成品油、香烟、毒品、枪支弹药、濒危动植物及制品等商品储存、销售行为,查处“不正当竞争”“商标侵权”等十类经济违法违章行为,取缔走私货物集散地和营销场所;加强“校园周边整治”,重点查处“三无”产品、过期食品、变质食品、无照经营;结合马尾区地处城郊实际情况,在“打黄扫非”等专项行动中清查销售非法广播电视设备行为。2015 年共立案 63 件,中止处理 4 件,涉嫌食品犯罪案件移送公安部门处理 1 件,涉嫌食品犯罪线索移送公安部门 1 条,办结 57 件,罚没款 44.43 万元。

【区市场监督管理局组建成立】

2015 年 5 月,按照工商、质监、食品药品监管体制改革精神,区委、区政府整合区食药监局、工商局、质监局、食安办等机构,组建成立区市场监管局,承接整合食品药品监督管理、工商行政管理、质量技术监督部门和食安办的机构、人员和职能,作为区政府组成部门。5 月 29 日,正式宣布任命区市场监管局班子,区市场监管局加挂区工商局、区质监局、区食药监局、区食安办牌子。局内设 15 个科室、下设 1 个直属机构和 5 个所(分局),人员编制 79 人,编外人员 71 人。局机构、编制、办公场所人员均到位。区市场监督管理局成立后推进食药监、工商、质监的职能整合,编制责任清单,梳理行政权力事项 1361 项,明确局职责,全面承接区政府和福州市市场监

管局各项工作任务。

【马尾区获评“无传销城区”】 区市场监督管理局对 18 场直销企业的直销培训进行现场监管。以培英、马限社区为示范点,开展“无传销社区”创建活动。及时处理“福建百川币网络科技有限公司”涉嫌非法传销的举报。以《禁止传销条例》和《直销管理条例》为重点,开展打击传销专题宣传 3 场,发放宣传材料 2800 余份,发送短信 10000 余条,形成以社区、工业集中区为重点的宣传基地。12 月 29 日,由省公安厅、省工商局等相关部门组成的省级考评组对马尾“无传销城区”活动开展情况进行考评,马尾区获得“无传销城区”省级达标单位称号。

(王龙)

国有资产管理

【概况】 福州经济技术开发区国有资产管理中心对福州开发区建设发展有限公司、福州开发区水利建设发展有限公司、福州船政文化保护开发有限公司、福州开发区白眉供水有限公司、福州市马尾工业建设总公司、福州市经济技术开发区新技术开发总公司、福州市经济技术开发区物资总公司、福州市马尾区房地产开发公司、福建三联投资有限公司、福州市琅岐路桥建设有限公司、福州开发区新城发展投资有限公司等 12 家区属国有企业首批进行监管。组织开展 10 多项国有资产的评估,13 家国企申请办理产权登记业务,处理全区行政事业单位普通固定资产报废 99 件。福州开发区互联网游戏产业园吸引 134 家企业注册。

【国资监管】 2015 年 1—10 月,福州经济技术开发区国有资产管理中心

组织船政文化有限公司码头及周边地块、土发中心飞毛腿电子有限公司收储、琅岐人民政府琅岐环岛路大型建筑、文体局东岐码头、福龙联合加工厂股权、土发中心LG企业收储、园林绿化公司绿化用车、土发中心冠城大通收储、土发中心鑫杰特建材有限公司、琅岐路桥海洋经济园工程等10多项国有资产的评估。全年，有13家国企申请办理产权登记业务。完善“行政事业单位固定资产核销流程”，推进有序资产核销，共处理全区行政事业单位普通固定资产报废99件，其中车辆报废42辆，固定资产划转31件，划转金额600.56万元。跟进完善产权登记制度，全区范围建立行政事业单位国有资产动态信息系统。

【国企改革展发】 本部共承接马尾科技文化创业园、马尾区青少年活动中心、档案馆、马尾综合体育馆、马尾易安居安置房、儒江和谐家园项目等6项建设任务。同时，利用马尾图书馆闲置资源，设立互联网游戏产业园，截至2015年10月底，福州开发区互联网游戏产业园有134家企业注册，注册资本17.2亿元。

【国有资本运作】 2015年，福州开发区国有资产营运有限公司作为发债主体着手筹备发行企业债，通过整合区内优质资源，公司资产总额达到99.192亿元，所有者权益37.667亿元，实现营业收入0.584亿元，利润总额1.3193亿元。

(孙莉)

价格管理

【概况】 2015年，区发改局加强价格监管工作，优化价格服务水平。全面梳理并公布行政事业性收费单位名

单；加强节日市场价格监管预警；发挥“12345”和“12358”举报平台作用，受理价格投诉举报案件81起；区价格认证中心受理各类价格鉴证156件。

【价格监督管理】 全年，区发改局受理价格投诉举报案件81起，内容涉及物业服务、停车收费、医疗卫生收费等与群众生活息息相关的方面，办结率100%。

【非商品价费监管】 2015年，区发改局全面梳理全区本级2015年有资质的行政事业性收费单位名单，并及时通过网站向社会予以公布。完成本级收费单位信访和收费单位年度收支情况的信息录入工作。其中，2014年度全区行政事业性收费4179.60万元，较2013年度4803万元减少623.4万元，降幅13%。推进省市阳光收费公示的典型示范工作，建立3家省级阳光收费公示示范单位，推荐“马尾区实验幼儿园”为马尾区第三批省级阳光收费公示示范单位。

【价格认证】 2015年，区价格认证中心受理各类价格鉴证156件，鉴证标的54959万元，调处2起价费纠纷案件。
(严心瑜)

安全生产监督管理

【概况】 2015年，福州开发区落实“党政同责、一岗双责”安全生产工作机制，组织开展各类安全整治，排查整治事故隐患，防范和遏制各类事故的发生，推进乡镇(园区)安全生产规划化建设和企业安全生产标准化达标创建工作。全区发生生产安全事故9起，同比减少13起，下降59.09%；死亡4人，同比持平；受伤3人，同比减少17人，下降85%；直接经济损失79.41万元，同比减少26.87万元，下降25.28%。

【全面落实安全生产责任制】 1月30日，区政府召开全区安全生产工作会议，统一思想认识，明确安全监管职责，分解下达年度安全生产责任指标，层层落实安全生产责任制。区委、区政府将安全生产作为年度重要工作考评和绩效考评的重要内容，定期或不定期组织开展安全生产检查、督查和半年、年终考评，并严格实行“一票否决”。在元旦、春节、五一和国庆等重大节假日期间，区委、区政府领导按照职责分工分别带队检查安全



区政府召开安全生产工作会议

工作,特别是对道路交通、危险化学品、液氨使用企业安全生产工作督促、检查和指导。8月31日,国务院督查组对区安全生产进行督查;9月份,区委、区政府组织开展“党政同责,一岗双责”落实情况暨安全生产大检查情况综合督查;10月16日,区政协组织视察中石化兴闽油库、名成海产品批发市场安全生产管理情况。

【安全生产标准化建设提升工程三年行动】 2015年,区政府下拨70万元专项经费,专门用于激励标准化达标创建先进企业。截至12月31日,区内应达标企事业单位和个体工商户共计5230家,评定达标4836家,达标率92.5%(其中大中型企业应达标117家,评定达标113家,达标率97%;应达标大中型事业单位36家,已达标36家,达标率为100%;小微应达标企事业单位共计1191家,评定达标978家,达标率82.2%;个体工商户3886家,评定达标3709家,达标率95.4%)。

【重点行业(领域)安全专项整治】

马尾区政府紧密结合安全生产工作实际,组织开展道路交通、危险化学品、消防、液氨、地下油气管网、燃气、建筑施工、烟花爆竹等15个重点行业领域安全专项整治。马尾区公安、安监、住建、质监、卫生、教育等职能部门认真履行职责,明确目标,2015年共组织检查企业956家(次),排查一般隐患17551处,已整改到位17256处,整改率98.32%。其中查处一起非法储存危险化学品案件,查获非法储存乙炔39瓶、氧气111瓶,对责任人处以行政拘留10天,罚款人民币5万元。

【“打非治违”专项行动】 2015年,马尾区继续深入开展“打非治违”专项整治工作,4—12月,马尾区共组织检查组1577次,检查企业1824家,查处隐患1701条,查处重大隐患18条,

挂牌督办2家,打击非法违法行为668起,整治违规违章行为237起,停产整顿7家,暂扣或吊销有关许可证、职业资格1个,处罚罚款64.1429万元,行政拘留5人。

【基层基础安全监管建设】 2015年,区政府下拨74万元专项经费,推进村级安全生产规范化建设,在全区73个村(社区)建立安全生产组织领导、会议、检查、隐患排查治理、宣传教育等工作机制,完善并规范各类管理台账,推动安全生产监管延伸到村一级,夯实安全生产基层基础。6月9日,聘请专家对全区村级安全协管员进行培训,提高村级安全生产实际工作能力。同时结合政府机构改革和职能转变,在区安监局增设职业健康监督管理科和烟花爆竹安全管理办公室,分别增加6名编制,推进职业卫生监督管理和烟花爆竹安全管理职能顺利划转移交。

【应急救援体系建设】 2015年,马尾区进一步完善安全生产应急救援体系,加强重点行业领域应急保障能力建设健全应急指挥协调机制,完善各类安全生产应急预案,强化预案备案管理和演练,开展全区应急资源调查统计工作,整合和优化应急救援资源,构建政府和企业间应急联动机制。6月,区政府联合福州开发区东盛水产有限公司开展液氨应急救援演练,提高对安全生产突发事件的应急救援和处置能力。

【基层安全生产网络建设】 2015年,马尾区加快“数字安监”信息系统推广使用,运用现代化通讯、网络技术等手段,全面推进安全生产信息化建设工作;进一步摸清底数,在安全监管平台上进行注册并录入详细信息;组织全区安监干部、规模以上企业和九个重点领域行业人员(危险化学品、油气管道、建筑施工、交通运输、消防、粉尘防暴、渔业船舶、涉氨制冷、

有限空间)进行信息系统使用培训。

【安全宣传】 2015年6月,马尾区围绕“加强安全法治、保障安全生产”主题,组织开展“安全生产月”宣传教育服务活动。据不完全统计,马尾区(包括企业)共举办各类宣传活动69场、知识竞赛23场、演练52场,组织观看安全警示教育片2.7万人次,受教育群众近5万人次,发放宣传材料16万余份,发送安全宣传短信36万条,举办企业主要负责人和安全管理人员、乡镇安全管理人员、村居安全协管员以及安全生产行政执法、标准化达标创建、危化品、液氨等各类培训班23期,参训人员1263人次。

(孟祥君)

审计

【概况】 2015年,马尾区审计局完成审计和审计调查项目18个,其中:预算执行审计2个,政策执行审计1个,政府投资审计2个,经济责任审计13个。查出主要问题金额47338.45万元,非金额计量问题53个,提出审计建议49条。

【预算执行审计】 年内,区审计局完成对区财政局、地税局(税收征管)2个部门的2014年预算执行审计。查出主要问题金额46257.88万元,分析研究审计发现存在小微企业税收优惠政策落实不够到位、资金分配不规范、未按规定征收缴纳预算收入、使用不合规和脱离有效监督等方面问题原因,从体制机制上提出加强财政预算管理的建议意见。

【政府投资审计】 对第一届全国青年运动会场馆建设项目、第一届青运会马尾赛区党工委财务收支进行跟踪审计,审计发现存在预算审核滞后、



8月17日，区审计局特邀省审计厅法规处叶晓钢处长开展审计业务培训

固定资产未移交、建设项目已投入使用但一直未办理竣工验收备案手续等方面问题。同时，在开展“同级审”和领导经济责任审计的过程中，围绕政府关心、老百姓关注的民生项目，对区中小学标准化学校建设一揽子13个项目进行抽查和福州第二十四中学生公寓楼、实验综合楼等基建项目进行延伸审计。

【经济责任审计】 全年完成任期经济责任审计项目13个，查出主要问题金额1080.57万元，加强对行使经济决策权，以及重大建设项目、重点资金管理情况和领导干部个人廉洁守纪情况的审计监督。审计发现存在消化历年支出挂账与清理往来账力度不足、未按规定纳入预算管理、扩大开支范围或提高开支

标准列支、单位内控制度不健全等方面问题，提出审计意见与建议37条。

【公用经费审计】 年内，对13个区直部门的公务接待费、因公出国（出境）经费、车辆购置和运行费、会议费等公用经费进行专项审计调查。审计的13个部门，公车购置与运行费支出因单位淘汰更新车辆需要增加、因公出国（出境）基本持平，其余的公务接待费、会议（培训）费支出分别下降83.97%、50.38%。

【政策落实情况跟踪审计】 按照国家审计署和省审计厅的统一安排，年内，区审计局继续加强对稳增长促改革调结构惠民生防风险政策措施落实情况跟踪审计，关注重点项目推进落

实情况，对琅岐环岛路西北段工程二期、琅岐环岛路东段三期与琅岐雁行江主干道项目建设情况进行跟踪审计，针对审计发现的问题，进行分析，提出可行的审计建议，督促相关部门抓好审计整改，进一步加强跟踪促进了区政府进行整改落实，推动稳增长、促改革、调结构、惠民生、防风险政策措施落实到位。

【审计信息采编】 全年，运用审计成果，采集、编报审计信息26篇次，被批示、采用17篇次，采纳率65.38%。其中《马尾区审计局加强对村干部离任经济责任审计工作指导》《加强财政审计 盘活财政存量资金》被《福建审计》《中国审计》采用。

【2个AO应用实例和1个计算机审计方法获奖】 年内，在全市AO应用实例和计算机审计方法评选中，《马尾区残联原理事长翁鸿飞任期经济责任审计AO应用实例》获优秀奖，《马尾区2013年本级财政预算执行情况审计AO应用实例》获应用奖，《招待费在专项里列支情况计算机审计方法》获鼓励奖。

【2个审计项目获奖】 年内，《马尾区审计局关于马尾区残疾人联合会原理事长翁鸿飞同志任期经济责任审计项目》被评为2014年度全市优秀审计项目，《马尾区审计局关于2013年度区本级财政预算执行及其他财政收支情况的审计项目》被评为2014年度全市表彰审计项目。

（区审计局）



财政

【概况】 2015年，全区（含保税区、琅岐经济区，下同）公共财政总收入 31.792 亿元，完成调整后预算（以下简称预算）105.8%，同比增收 3.179 亿元，增长 11.11%。其中：地方公共财政收入 18.289 亿元，完成预算 103.5%，同比增收 1.458 亿元，增长 8.66%；上划中央收入 13.502 亿元，完成预算 109.1%，同比增收 1.72 亿元，增长 14.6%。公共财政预算支出 37.729 亿元，完成预算 120.74%，同比增支 0.82 亿元，增长 23.70%。



11月20日，吴晓峰局长主持全体党员干部学习

表 7 2015 年全区（含保税区、琅岐经济区）财政收支情况表

单位：亿元

项 目	2015 年完成数	上年同期	增减额	增减率 %
一般公共财政总收入	317920	286128	31792	11.11
（一）地方公共财政收入合计	182892	168309	14583	8.66
1. 税收收入	149886	144662	5224	3.61
增值税	32723	27735	4988	17.98
营业税	22386	23469	-1083	-4.61
企业所得税	48162	45337	2825	6.23
个人所得税	1061	642	419	65.26
资源税	1		1	100
城市维护建设税	9357	8365	992	11.86
房产税	9412	9559	-147	-1.54
印花税	7876	6126	1750	28.57

续表

项 目	2015 年完成数	上年同期	增减额	增减率 %
城镇土地使用税	6758	6973	-215	-3.08
土地增值税	12107	16426	-4319	-26.29
车船税	36	30	6	20.00
契税	7		7	100
2. 非税收入	33006	23647	9359	39.58
专项收入	17305	3504	13801	393.86
行政事业性收费收入	4278	5577	-1299	-23.29
罚没收入	1860	1788	72	4.03
国有资本经营收入	3775	4633	-858	-18.52
国有资源（资产）有偿使用收入	5437	7333	-1896	-25.86
捐赠收入				
政府住房基金收入				
其他收入	351	812	-461	-56.77
（二）上划中央收入	135028	117819	17209	14.61
增值税	60870	48579	12291	25.30
企业所得税	72243	68006	4237	6.23
个人所得税	1592	963	629	65.32
消费税	323	271	52	19.19
一般公共预算支出	377285	305011	72274	23.70
一般公共服务支出	39482	31296	8186	26.16
外交支出	3500	0	3500	100
国防支出	930	1458	-528	-36.21
公共安全支出	18273	16051	2222	13.84
教育支出	61797	68368	-6571	-9.61
科学技术支出	15064	13381	1683	12.58
文化体育与传媒支出	31238	15340	15898	103.64
社会保障和就业支出	18682	14623	4059	27.76
医疗卫生与计划生育支出	19671	18695	976	5.22
节能环保支出	5735	5761	-26	-0.45
城乡社区支出	34103	64231	-30128	-46.91
农林水支出	20642	10343	10299	99.57
交通运输支出	1252	3045	-1793	-58.88
资源勘探信息等支出	18730	11284	7446	65.99
商业服务业等支出	5301	3459	1842	53.25
金融支出	203	261	-58	-22.22
援助其他地区支出	1739	2280	-541	-23.73
国土海洋气象等支出	1884	2299	-415	-18.05
住房保障支出	677	773	-96	-12.42
粮油物资储备支出	2002	2718	-716	-26.34
预备费	0	0	0	100
其他支出（类）	74722	19345	55377	286.26
债务付息支出	1611	577	1034	179.20
债务发行费用支出	47		47	100

【财税优惠政策实施】 2015年, 区本级安排资金 2.06 亿元, 争取省市专项补助 0.997 亿元, 用于落实扶持企业发展的各项财税政策, 推动企业扩大生产、技术改造以及产业结构升级优化。着力发挥政府采购功能, 促进中小企业持续健康发展。进一步扩大营改增范围, 消除重复征税, 促进第三产业发展。支持企业技术创新和技术改造, 推进国家创新型城市建设, 支持实施“质量强区”战略, 推动驰名商标品牌发展。拨付 190 万元, 用于发放引进高层次人才安家补贴和生活津贴, 支持人才引进和培养。

【城市建设支出】 全力推进马尾新城建设, 统筹 9.6 亿元, 支持沿山通道二期、铁南西路一期、魁岐东路延长段道路工程、琅岐环岛路等市政道路、桥梁的提升改造与建设, 重点支持 104 国道改线(东通道)工程的征迁; 拨付 1.5 亿元, 支持闽江防洪工程福州段(一期)、天台水库、魁岐片平原河道整治二期工程等重点水利项目建设; 安排配套资金 0.1550 亿元, 支持铁路、高速公路建设。投入 23.5 亿元, 其中区本级安排资金 9.43 亿元, 政策性银行棚贷专项贷款 14.13 亿元, 支持保障性安居工程建设, 推进棚户区、旧屋区改造。

【新农村建设支出】 农林水事务支出 2.0642 亿元, 其中: 拨付 840 万元, 用于琅岐镇红光村等新农村“幸福家园”示范村建设; 拨付 2433.28 万元, 用于树种调整造林、森林病虫害防治、墓地生态整治绿化等项目; 安排森林生态效益补偿基金 595.27 万元, 用于森林生态效益保护和巡山护林管护, 改善农村生产生活环境和生态环境。安排“苏迪罗”台风灾后重建等专项救灾补助经费 20 万元, 用于亭江、琅岐镇农民受灾补助。拨付 418 万元, 用于防汛、山洪灾害防治、冬春水利建设水毁工程, 水库除险加固等项目, 增强农业防灾减灾



12月18日, 吴晓峰局长为本局干部做道德礼仪讲堂

能力。安排村级组织补助资金 42 万元, 确保村级组织的正常运转。

【对口帮扶支出】 拨付对口帮扶屏南县山海协作资金 100 万元, 帮扶寿宁县体育馆等项目建设资金 1300 万元。

【教育事业支出】 教育支出 6.18 亿元, 继续推进马尾区中小学标准化建设。将城乡义务教育中、小学生均公用经费提高 170 元、130 元, 实现城乡统一标准, 继续实行高中阶段、职专生免除学费政策, 支出近 900 万元。大力发展学前教育, 新建公办幼儿园, 有效缓解入学压力, 并建立民办教育机构政府补偿机制。

【文化事业和文化产业发展支出】 文化体育与传媒支出 3.12 亿元, 增长 103.6%。支持实施广播电视“村村通”、农村电影放映、农家书屋以及全民健身等文化惠民工程。深入推进船政博物馆等公益性文化设施免费开放。投入资金 2000 多万元支持第一届全国青运会男子篮球 U18 单项竞赛在我区体育馆举办, 支持第十三届“两马同春闹元宵”、第十届“两马”体育联谊赛等活动。加

强重点文物和非物质文化遗产保护修复, 投入 2.09 亿元, 支持闽安历史文化名村保护开发和船政衙门及前后学堂等船政文化城项目建设。积极推进公益性文化事业发展, 推进文化体制改革。

【社会保障支出】 社会保障和就业支出 1.87 亿元, 增长 27.8%。巩固城乡居民养老保障制度全覆盖成果。提高城乡居民养老保险基础养老金, 由月人均 85 元提高到 100 元。提高被征地农民生活补助金标准, 由月人均 195 元提高到 215 元, 切实保障被征地农民利益。继续提高企业退休人员基本养老金水平, 月人均提高 206 元。对无力参保的区级集体所有制企业退休人员, 由区财政拨专项发放老年生活保障金。进一步完善社会救助体系, 保障城乡低保对象等困难群体的基本生活费。实现 80 岁以上高龄老人补贴全覆盖, 年内发放补贴 900 多万元。加快构建社会养老服务体系, 投入 117 万元, 购买文澳老年公寓现有 36 个床位, 为农村五保对象和“三无”老人提供集中供养。

【卫生事业支出】 医疗卫生支出

1.962 亿元，增长 5%。将城镇居民基本医疗保险和新型农村合作医疗保险的财政补助标准由年人均 340 元提高到 400 元。继续落实城乡困难居民重特大疾病医疗救助政策。加大公立医院建设补助力度，拨付 595 万元继续支持开发区医院争创二级甲等综合医院（2014—2016）。推动实施重大疾病预防控制等公共卫生服务项目，将基本公共卫生服务标准提高到年人均 40 元。推动乡镇卫生院、社区卫生服务中心硬件设施建设，增加基层卫技人员和引进人才经费补助，提升基层卫生机构服务水平。推进国家基本药物制度改革，对基层医疗卫生机构实行基本药物零差率销售补偿办法，落实区本级财政补助资金。支持启动实施一对夫妇可生育两个孩子的政策。

【生态建设和环境整治支出】 投入 1.97 亿元，继续支持东江滨公园绿化景观改造、天马山体育公园（二期）、亭江滨江公园（一期）、河道清淤、河道驳岸加固等宜居环境建设。实施沿街建筑立面和景观改造工程，提升绿化彩化水平。完成环卫市场化运作。

【公共安全支出】 公共安全支出 1.8273 亿元，增长 13.8%。支持社会公共安全建设和社区矫正工作，推行网格化社会服务管理，推进社会治安防控体系建设。安排专项资金，解决信访积案，推动矛盾纠纷的排查化解。投入 408 万元，支持区检察院技侦综合大楼建设。

【财政管理】 建立健全镇街基本财力保障机制，加大转移支付补助力度，缓解镇街财政困难，促进镇街间基本公共服务均等化。年内下达镇街转移支付资金 2.6 亿元。深化国库集中支付改革，全区纳入国库集中支付单位 168 家，财政国库集中支付资金 22.68 亿元。其中：财政直接支付 21.88 亿元，业务量 50657 笔，占支出总额的 96.48%；财政

授权支付 0.8 亿元，业务量 8279 笔，占支出总额的 3.52%。推进预算绩效管理，对部分预算项目实行绩效监控试点，提高资金使用效益。

建立健全“三公”经费支出监控机制，推行“三公”经费公开，全区“三公”经费支出下降 14.63%。

强化财政投资评审，年内完成工程项目概、预、结算评审 220 个，送审投资 27.99 亿元，核定投资 24.74 亿元，净核减 3.25 亿元，综合核减率 11.6%；加强政府采购管理。2015 年政府采购批 261 次，完成政府采购预算 1.1117 亿元，节约资金 1131.94 万元，节约率 9.24%。建立偿债保障机制，多渠道筹集偿债资金，确保及时足额还本付息。年内偿还债务本金 16.1362 亿元。

（张建曦）

国家税务

【概况】 2015 年，福州经济技术开发区国家税务局组织入库税收收入 31.03 亿元，同比增收 2.46 亿元，同比增长 8.62%。其中直接收入 24.93 亿元，同比减收 0.5 亿元，同比下降 1.95%；免抵调库 6.1 亿元，同比增收 29600 万元，同比增长 94.27%。管征各类纳税人 10869 户，同比增加 3679

户，同比增长 51.17%。其中企业 7966 户，个体工商户 2903 户；一般纳税人 2961 户。年内，区国税局获“福州市国家税务局法治税务示范基地”授牌并通过省局验收。

【税收管理】 全年，区国税局开展风险应对任务 117 户次，实现应对成果 2.64 亿元，其中：查补税款 5399 万元，冲减留抵税金 1.95 亿元，调减以前年度亏损 1479 万元，并加收滞纳金 11 万元。与区公安部门配合取得“11·27”发票案的重大突破。2015 年共计协查案件 16 户次，协查增值税专用发票 235 份。

【货物劳务税征管】 开展增值税防伪税控最高开票限额变更工作，办理防伪税控最高开票限额变更审批 224 户次，通过 135 户次。开展增值税发票升级版工作，共推行 1788 户存量一般纳税人，395 户存量小规模纳税人。做好小微企业减免税辅导，全区小微企业总户数 2318 户，总申报销售额 1486.7 万元，小微企业总减免税额 44.25 万元，占应享受小微企业优惠政策企业的 100%，其中个体工商户和其他个人减免税额 38.38 万元；企业和非企业型单位减免税额 5.87 万元。认真做好每个月防伪税控系统抄报税的催报工作，对历史遗留下来的 151 户



“特事特办”纳税人送锦旗

未抄税企业根据实际情况作统一处理。

【企业所得税征管】 开展2014年企业所得税汇算清缴工作, 汇算清缴所得税4.5亿元, 同比增收1.7亿元, 同比增长60.71%。落实小微企业所得税优惠政策, 惠及小微企业A类企业559户次, 减免所得税税款291.91万元; 小微企业B类企业22户次, 减免所得税税款11.15万元, 受惠面均达100%。落实固定资产加速折旧优惠政策, 税收加速折旧优惠金额191.67万元。

【国际税收征管】 区国税局配合上级局做好网龙公司非居民股权转让案件的扫尾工作, 组织入库非居民所得税款8400万元。同时, 对福建日立媒体转让定价开展反避税工作, 继续辅导企业入库税款3600万元, 罚息1000万元。

【出口退税管理】 全年共认定出口退(免)税企业80户次, 注销企业出口退(免)税资格1户次, 出口退(免)税企业移户1户次。审核生产性出口退(免)税企业1666户次, 办理出口退税24批次, 退税额8.49亿元, 免抵额3.95亿元。在自贸区片区推行出口退税无纸化管理, 119户生产性出口企业完成无纸化申报。

【征管改革】 在全区推行“三证合一、一照一码”(即将企业依次申请的工商营业执照、组织机构代码证和税务登记证合为一证, 进而通过“一口受理、并联审批、信息共享、结果互认”, 实现由一个部门核发加载统一社会信用代码的营业执照), 做到“单一窗口受理、内部流转、统一出件”。推进简并征期申报工作, 使1693户纳税人享受到合并征期带来的低成本、高效率的征收方式, 减轻纳税人负担, 实现纳税申报提速。

【区国税局开辟“台胞绿色通道”】

区国税局专门开辟“台胞绿色通道”, 安排专人优先为台商提供一站式服务, 做到一窗通办、一次性办结、一条龙服务, 为台商提供纳税咨询、办税辅导、政策宣传、风险提醒等个性化服务, 实现台商办税便捷化, 优化对台服务环境, 推动海峡经济贸易与发展。

【区国税局首创成立O2O涉税中心】

12月22日, 区国税局在全省首创成立“福州市O2O涉税事项办理中心”, 推行网络发票申请领用系统。全年惠及纳税人1941户次, 涉及发票15.4万份。

【纳税信用等级评定】 2015年, 区国税局联合地税部门完成纳税信用等级评定工作, 其中A级纳税人61户, B级纳税人1778户, C级纳税人32户, D级纳税人170户; 不予评价纳税人2425户。

(杨歆恬)

局组织入库各项税费32.42亿元, 比上年同期减收0.49亿元, 减少1.48%。其中: 入库税收收入21.63亿元(其中中央级收入4.72亿元, 省级收入1.11亿元, 市级收入9.66亿元, 区级收入6.14亿元), 比去年同期23.44亿元减收1.81亿元, 下降7.72%; 入库各项费金10.79亿元(入库基本养老保险费4.84亿元, 入库工会经费0.17亿元), 比上年同期增收1.31亿元, 增长13.82%。

【营业税征管】 2015年, 市地税局开展营业税普查, 完成85户调查任务。落实营业税减免优惠政策, 对月营业收入低于3万元的营业税纳税人及时发送税务事项通知书, 并进行应退税款的退抵税处理, 经核实享受优惠政策的营业税纳税人户数达1821户(单位或个人), 占全部营业税纳税人户数的63.65%, 实际享受营业税优惠政策的纳税人减免税额达75.8万元。全年, 入库营业税5.74亿元, 同比增长0.24亿元, 同比增长4.36%。

【企业所得税征管】 全年共有111户企业享受各类企业所得税减免税优惠, 涉及到直接减免税额、减低税率、减计收入、抵免税额、税前加计扣除等

地方税务

【概况】 2015年, 马尾区地方税务



10月28日, 区地税局与邮储行福州自贸区支行签署“银税通”合作协议

多种方式税收优惠，减免 2014 年度企业所得税累计金额 7440.10 万元，其中 14 户企业研发费加计扣除额 8907.63 万元和 2 户企业安置残疾工资加计扣除额 47.75 万元；79 户小微企业减免税额 28.85 万元、10 户高新技术企业减免税额 5035.36 万元、3 户软件企业减免税额 69.82 万元、1 户企业抵免税额 15.84 万元、2 户其他类型减免税额 51.38 万元等各类企业所得税减免税优惠。2015 年企业所得税入库 3.76 亿元，减收 1.11 亿元，同比下降 22.79%。

【个人所得税征管】 开展高收入行业摸底调查，推广年所得 12 万元以上个人所得税申报，受理 2014 年个人年所得 12 万元以上个人所得税自行申报 4095 人次，追补个人所得税款 36.7 万元；推广个人所得税全员全额明细申报，开通明细申报并申报成功 5303 户。全年入库个人所得税 4.10 亿元，比上年同期减收 0.47 亿元，减幅 10.28%。

【地方小税种征管】 2015 年组织入库土地增值税 3 亿元，同比减收 1.46 亿元，下降 32.74%；房产税和土地使用税入库 7711 万元和 6246 万元，同

比减收 433 万元和 206 万元，分别下降 5.32% 和 3.28%，合计减收 639 万元；契税入库 1.51 亿元，增收 0.77 亿元，同比增长 104.05%；城建税入库 1.45 亿元，增长 10.69%，增收 0.14 亿元；印花税入库 6246 万元，增长 30.42%，增收 1457 万元。

【规费征缴】 2015 年，共组织基本养老保险费入库 4.84 亿元，增收 3988.85 万元，比增 8.97%；失业保险费入库 4046.99 万元，增收 182.36 万元，比增 4.72%；工伤保险费入库 2220.17 万元，减收 739.77 万元，比降 24.99%；生育保险费入库 1556.28 万元，减收 135.11 万元，比降 7.99%；江海堤防工程维护管理费入库 1308.67 万元，减收 121.52 万元，比降 8.5%；残疾人就业保障金入库 1583.79 万元，增收 117.90 万元，比增 8.04%；工会经费入库 1694.16 万元，减收 15.37 万元，比降 0.9%；价格调节基金入库 1270.52 万元。

【税务稽查】 2015 年，区地税局对重点行业企业进行专项检查，共立案 5 户，查出出单 3 户、查结未出单 1 户，正在实施稽查阶段 1 户，入库税款

1613.35 万元，附加费 773.14 万元，滞纳金 441.71 万元。打击发票违法犯罪活动，完成对“1·20”虚开发票查账征收企业处理，全区共涉及 5 户企业，其中查账征收企业 3 户，涉及金额 195.18 万元，查补税款 11.01 万元，滞纳金 3.59 万元。查处发票违法行为 5 户，查补税款 630 元，处以罚款 2900 元。

【自贸区服务】 2015 年，市地税局与中国邮政储蓄银行福建自贸区福州片区支行签订合作协议，为自贸区内中小企业融资搭建“税贷通”金融服务平台。以国地税联合办税打造全方位办税窗口，双方共同进驻自贸区综合服务大厅，采取联合办税方式办理税务登记、开辟网上申报自助区，实现“一窗申请、一窗出件”的联办模式。同时结合“营改增”等重大税收政策加强沟通协调、共同辅导，完成过渡交接，使得办税人员可在自助办税终端办理国地税部门的涉税证明开具、税款缴纳、发票查询等涉税业务。自贸区成立以来，依托区局纳税人学堂开展 4 期自贸区新办企业辅导培训，累计 216 户企业代表参加。

(吴越)



农业和农村工作

综述

【农业产值】 2015年马尾区农林牧渔业总产值9.681亿元，增长2.3%。其中农业产值5.128亿元，增长2.6%，牧业产值1.070亿元，增长5.0%。实现农村居民可支配收入1.982万元，比增8.4%。

【农业产业化】 2015年，全区共有市级以上农业产业化龙头企业10家，其中省级2家，市级10家，总销售收入（含水产品市场交易额）160.9亿元，带动农户18715户。

【农业合作与交流】 2015年5月，副区长高洪霖带领考察团到台湾开展果蔬产业生产与管理技术交流。与台湾雲林县农会合作，引种台湾“大红一号”火龙果，种植面积为2公顷。

【农业综合服务】 1月初，马尾区农林水局邀请市农科所研究员到亭江镇象洋村闽兴生态农场开展果树栽培技术指导服务；6月初，在琅岐镇组织全区种植大户开展农业种植技术以及农产品质量安全培训；11月25日，邀请省农科院专家到琅岐镇开展葡萄种植技术培训。

【农民负担监督管理】 马尾区农林



5月，区考察团赴台湾开展果蔬产业生产与管理技术交流

水局对全区三镇一街农民负担监督管理情况进行常规检查，全年累计抽查了12个村，走访部分村民，检查中未发现乱收费行为，没有发现强行集资和摊派问题。全年累计发放农民负担监督卡2万张，对监督卡的发放采取入户签收制度。

【村财监督管理】 年内，马尾区农林水局组织开展全区农村集体资金资产资源（下称“三资”）督导检查，检查面100%。通过检查，摸清“三资”管理现状与不足，提出管理要求，进一步提升农村“三资”规范化管理水平。在规范委托代理的基础上，加强村财网络监督检查，发现和解决系统故障，纠正委托代理工作不足，加强村财管理。

【幸福家园工程建设】 区“幸福家园工程”3个示范村（红光、长柄、英屿），建设计划总投资约1300万元，初定建设项目29个。截至12月份，累计完成投资1200多万元，在建项目2项，完成项目28个。

【村干部任期和离任经济责任审计】

2015年是换届选举年，根据省市要求，马尾区成立领导小组，制定实施方案和职责分工方案，抽调22位财务人员组成11个审计小组，采取交叉审计的方式对全区62个行政村实施村干部任期和离任经济责任审计。审计工作如期于6月30日全面完成。

【强农惠农】 2015年，发放各类强

农惠农补贴约 650 万元。全区投保粮食面积 108.64 公顷，理赔户数 11 户，理赔金额 17.2 万元；完成森林综合保险投保工作，下达第一批森林生态效益补偿基金 295.02 万元；落实落实渔工保险 461 人，渔船保险 26 艘。

【库区移民安置】 2015 年，发放完成库区移民直补人员合计 7.74 万元直补资金。投资 20.94 万元扶持并完成白眉村环园路路基边坡护栏工程建设。

【农产品质量安全监管】 2015 年，马尾区农林水利局共组织检查人员 6 批 30 人次，检查主要农资经营门店 9 家（次），查处琅岐科丰农资店劣质农药一例，处罚 10240 元。全区实施产地检疫生猪 2.691 万头，共开展瘦肉精等违禁物、投入品抽查抽检专项行动 11 次，抽样 811 批次，病死生猪无害化处理 2771 头，立案查处违法案件 2 起，全部结案归档。开展产地农产品抽样速测 72 个样品，抽样送检 54 个样品，全部合格。启动农资监管平台设备安装及调试工作。

（朱琳）

种植业

【概况】 2015 年，全区粮食播种面积 617 公顷，总产量 3400 吨；蔬菜产量 89454 吨；瓜果类产量 13084 吨，水果产量 16730 吨。

【植物病虫害防控】 2015 年，区农业部门加强农作物病虫害监测预警，通过“12316”平台、农讯向农户及时发放病虫害预警，全区共发放植物病虫害预警短信 10000 多条，有效控制境内植物病虫害发生。

（郑其铨）

林业

【概况】 2015 年，实现林业总产值 400 万元，下降 77%。其中林业用地面积 14996.25 公顷，其中有林地面积 14171.23 公顷，森林蓄积量 77.03 万立方米，森林覆盖率 49.53%。防护林面积 10733.35 公顷，竹林 22.71 公顷，花卉面积 230.30 公顷，生态公益林面积 110708.72 公顷，商品林面积 16900.41 公顷。

【造林育林】 2015 年，马尾区完成省市下达的造林任务 24 公顷，完成幼林抚育 200 公顷，建设生物防火林带 110 公顷。在松枯死木采伐迹地零星补植卷斗青冈、米楮、红锥、栎楠等阔叶珍贵树种 11 万株。区农林水利局配合民政部门开展 2015 年马尾区墓地生态整治工作，种植桉树 1 万余株。扶持休闲农业项目，种植木麻黄 4 千株防风固沙。

【森林资源保护】 2015 年，全区清除松材线虫病疫情面积 53.61 公顷，清除松树枯死木 20 多万株，基本完成疫情和松墨天牛重度危害除治任务。

年内，举办 1 期森林防火业务知识培训班，加强防火值班，落实扑火队伍 48 支，落实扑火队员 1400 余人，配足配齐各类防火物资。共组织开展 110 多次森林防火安全检查，及时排除安全隐患。年内全区未发生森林火灾。

【林业产业】 2015 年，全区有木材加工企业 14 家，其中店面 2 家，经营贸易企业 1 家，经营加工企业 11 家。

【林政管理】 2015 年，马尾区农林水利局共办理林木采伐许可证共 296 份，采伐蓄积量 6828.18 立方米，出材量 1761.95 立方米，采伐类型均为其他采伐。

【林业执法】 2015 年，森林公安机关累计查处林业违法行政案件 6 起，查处破坏林地面积 0.26 公顷，罚款 3.61 万元。

（江敏）

畜牧业

【概况】 2015 年，全区肉蛋奶总量 6234 吨，其中肉类产量 3227 吨，禽



深入林区检查松材线虫枯死木清理情况

蛋产量 1351 吨, 奶类产量 1656 吨。生猪出栏 29331 头, 牛出栏 216 头, 羊出栏 648 头, 家禽出栏 69744 只。年内, 完成春秋两季重大动物疫病强制免疫工作, 各类免疫密度达 100%。

(姚文东)

海洋与渔业

【概况】 全区海域面积 44 平方公里, 海岸线长约 58 公里, 养殖面积 953 公顷, 其中滩涂养殖面积 160 公顷。全区共有渔业乡镇 4 个, 渔业人口 9748 人。全区有大小渔业船舶 193 艘, 其中 60 马力以上 7 艘。2015 年马尾区渔业产值 4.81 亿元, 水产品总产量 21967 吨, 比增 5.5%。其中海水产品产量 13285 吨, 比增 6.6%; 淡水产品产量 8682 吨, 比增 3.9%。

【用海管理】 2015 年, 福建省公安边防总队海警第一支队等 3 宗海域续期申请通过审批, 并于 7 月发证、公告; 启动《马尾亭江游艇码头用海项目》用海招拍挂前期工作; 组织召开《闽江马尾对台综合客运码头 1#~3# 泊位工程》海域使用论证报告书和海洋环境影响报告书评审会; 《福州市琅岐岛东部特色海洋经济园区区域建设用海规划》上报国家海洋局; 对已审批的用海项目进行年审并征收海域使用金 16.9 万元。

【水产养殖业】 2015 年, 马尾区共有养殖面积 953 公顷, 其中海水养殖面积 533 公顷, 淡水养殖面积 420 公顷。海水养殖品种中鱼类面积 223 公顷, 产量为 3960 吨; 虾蟹类面积 150 公顷, 产量为 671 吨, 主要品种是南美白对虾和青蟹; 贝类面积 160 公顷, 产量为 268 吨, 主要养殖品种为蛤和蛏。淡水养殖品种中鱼类面积 353 公顷,



6 月 25 日, 在琅岐镇举办水产养殖技术及安全用药培训班

产量为 7187 吨, 主要有草鱼、鲢鱼、鲤鱼、罗非鱼等; 虾蟹类面积 67 公顷, 产量为 156 吨, 主要品种为南美白对虾。

【水产品质量安全监管】 马尾区农林水局制定 2015 年水产品质量安全监督检查工作方案, 不定期对水产养殖合作社、养殖场进行采样抽检, 开展水产品药物残留监控工作, 抽检水产品 75 批次, 未发现使用违禁药物; 新增福州市琅岐经济区鲲腾水产养殖农民专业合作社为可追溯体系建设试点单位。

【渔业安全培训】 6 月 17—18 日, 马尾区农林水局先后在马尾镇和琅岐镇举办 2 期渔业安全生产暨伏季休渔知识培训班。各镇(街)农业服务中心渔业安全经办人员、渔业村渔业安全生产管理人员及渔业船舶从业人员共 300 多人参加培训。

【渔船安全检查】 年内, 区农林水局出动近 200 人次开展 50 次港口巡查, 检查渔船 441 艘次, 发出整改通知书 10 份, 全部整改到位。组织检验登记在册小型渔船 244 艘, 对远洋渔船进行 27 次进出港签证。

【综合执法】 渔政渔监。开展港口

执法检查 41 次, 出动人数 161 人次, 检查渔船 349 艘次, 发出整改通知书 8 份, 全部整改完毕。

联合执法。年内, 区农林水局联合市海洋与渔业执法支队、区边防船艇大队出动执法艇 20 余次, 执法人员 100 余人次, 查扣非法采砂船 6 艘, 收缴罚没款 60 万元。

【渔业技术培训】 4 月, 马尾区农林水局组织养殖户赴霞浦、永泰考察澳洲龙虾、罗氏沼虾等新品种养殖技术; 6 月 25 日, 在琅岐镇举办水产养殖技术及安全用药培训班, 全区水产养殖大户 70 余人参加培训。

(张兴)

水利

【概况】 2015 年, 马尾区开展了以水库建设、防洪排涝工程、冬春修水利建设、中小河流治理、病险水库及海堤除险加固工程建设等为重点的水利建设, 2015 年完成投入 2.2273 亿元。

【水资源管理保护】 2015 年, 马尾区农林水局依法征收水资源费 276.35

万元，完成上级下达任务。严格水资源费征收和管理，做好水资源费全额征收，足额入库。2015年全区用水总量5448万立方米，工业用水量2788万立方米，生活用水量2680万立方米。根据市下达的用水总量控制指标，强化取用水大户的用水总量控制和定额管理，全区万元工业增加值用水量27.9立方米/万元，农业灌溉用水利用系数0.57，基本达到用水效率控制红线要求。加快推进水功能区和入河排污口监测体系建设，2015年全区各级水功能区水质均达到Ⅱ—Ⅲ类标准，达标率100%。

【水利工程建设】 重点水利工程。2015年计划投资1.85亿元，实际完成投资1.475亿元，完成岱溪下游排洪渠整治和迷云山塘工程建设，推动闽江防洪工程福州段（一期）、闽江下游马尾亭江防洪防潮工程（一期）、天台水库工程等重点项目建设。

冬春修水利建设。加高加固防洪堤3.5千米，新建山塘1座，水库除险加固1座，修复水利水毁项目2处，疏浚河道3.9千米，治理水土流失0.06平方千米等，完成投资9780.3万元，超额完成任务。

中小河流治理。完成琅岐镇吴庄、金砂、群星、云龙、勤耕村等村级约11.5千米河道清淤整治，完成投资约13万元。

病险水库及海堤除险加固工程。实施白马王、长柄两座水库除险加固项目，年内完成投资约175万元。完成琅岐镇雁行洲海堤北侧堤段应急加固工程建设及矮岭海堤水毁项目应急抢险修复。

（欧阳嘉侃）

防汛抗旱

【概况】 2015年，全区年平均气温

偏高、降水偏多，降水量1800毫米，日照显著偏少。下半年气候尤为异常，夏凉秋暖、多雨寡照，降水量为历史同期最多。前汛期历时短，降水突发性、局地性、极端性强。登陆或影响台风偏少偏强，其中“苏迪罗”和“杜鹃”先后登陆莆田秀屿，造成区内部分区域内涝，经济损失严重。

【防汛防台人员与预案准备】 3月底，马尾区防汛抗旱指挥部完成全区27座小（ I ）型以上水库的《水库汛期防洪调度运用计划和防洪抢险应急预案》的审查及审批工作，4月初完成各镇、街及76个村（社区）《防汛防台风应急预案》《山洪灾害防御预案》修编及审查工作。4月27日马尾区委印发《马尾区2015年防汛抗旱领导责任制》，强化落实以行政首长负责制为核心的各项防汛抗旱责任制。

【抢险队伍及物资准备】 2015年，全区组织军警民应急抢险队伍83支共4886人。全区共储备有抢险物资：编织袋12.6万条，土工布1.44万平方米，砂石3160立方米，桩木46.22立方米，救生衣933件，抢险救生舟19艘，发电机组271千瓦，抢险工作灯134盏等。

【防汛演练】 4月9日，马尾区防汛指挥部与人武部在马尾区白眉水库联合开展防汛应急抢险培训，区民兵营（连）长及区农林水局水利技术人员共60人参加此次演练。

【人工增雨作业】 1月13日，市气象部门利用有利的水汽条件，在晋安区恩顶村组织开展人工增雨作业，其中针对马尾区实施的人工增雨作业，于14:54、15:04分别发射人工增雨炮弹各2枚，全区普降中到大雨，过程雨量25毫米—47毫米。

【台风“苏迪罗”灾害】 受第13号台风“苏迪罗”影响，马尾区遭遇强风及特大暴雨，最大实测风力达12级。8月8日上午8时至9日上午8时，马尾区平均降雨量达到252毫米。白眉水库流域24小时平均降雨量达到343毫米（最大测点雨量达414毫米），降雨量超百年一遇标准，入库洪峰流量达30年一遇标准（646立方米），最高库水位达39.65米（汛限水位38.45米）。受台风影响，全区三镇一街发生不同程度山洪灾害及内涝。截至8月9日14时，全区受灾人口达7.85万人，倒塌房屋26间，共



11月25日，在琅岐镇举办葡萄种植技术暨农产品质量安全培训班

紧急转移人口 4305 人；高压供电中断 15 条次，造成部分地区停电停水，经电力、水务部门全力抢修，目前供电供水已基本恢复正常；全区农业不同程度受灾，特别是琅岐镇、亭江镇农作物、经济作物恰逢收获季节受台风影响较为严重。本次台风灾害全区直接经济总损失达 1.5070 亿元。其中农林牧渔业经济总损失约 1.1559 亿元，农作物受灾面积 752 公顷，水产养殖受灾面积 514 公顷；水利设施损坏总计 37 处，直接经济损失约 481 万元；全区倒伏、倾斜、断枝树木共计 4860 余株；停产工矿企业 18 家。

(陈颖)



6月25日，区农机站与市农机监理所在琅岐镇联合开展农机安全事故应急演练

农机管理

【概况】 2015年，马尾区多功能拖拉机有效在册数 134 台，其中：琅岐镇 78 辆，马尾镇 21 辆，亭江镇 19 辆，罗星街道 16 辆。年内，对达到报废条件的 18 辆多功能拖拉机按要求予以报废。下达 2015 年度农机购置补贴资金 5200 元，继续推进 2015 年度农机购置补贴工作。

【农机安全监管】 2015 年，马尾区农林水局与农机手签订安全责任书 128 份。坚持把关拖拉机年检质量关，检验拖拉机 127 台，核换发证 10 本。开展农机“安全生产月”活动，发放

安全宣传等材料 400 份。组织下乡 48 人次，排查农机具 98 台（辆），发放整改通知书 4 份，整改 4 台，整改率 100%，切实把农机隐患消灭在萌芽状态。与公安交警部门开展联合执法行动，打击和查处拖拉机无牌行驶等违法行为。

(张添旺)

门 13.3 公顷，其他部门 66.7 公顷。马尾区农林水局审查审批福州市闽江下游马尾亭江防洪防潮工程堤后道路、香海新城 A 区项目、马尾区铁南东路一期道路工程等 31 个开发建设项目水土保持方案报告书（表），依法征收水土保持补偿费 78.39 万元。

(黄平)

水土流失治理

【概况】 2015 年，全区完成水土流失综合治理面积 80 公顷，其中水利部



综 述

2015年马尾区140家规模以上工业企业实现总产值909.1亿元，按现价计算增长0.5%；规模以上工业增加值243.7亿元，增长2.4%。轻工业实现规模以上工业产值334.8亿元，重工业实现574.3亿元，比例为36.8：63.2，工业主要呈现重工业化，但轻工业比例逐渐上升；大中型企业实现产值660.5亿元，下降3.7%，小型企业实现产值248.6亿元，增长13.5%，显示小型企业经济活力足潜力大。

【马尾区被认定为国家级新型工业化示范区（物联网产业）】 2015年2月，马尾区组织申报的国家新型工业化示范区（物联网产业）通过工信部批准认定，马尾区成为全省唯一的国家级物联网园区。其中物联网龙头企业新大陆集团，覆盖了二维码识别、移动支付、食物溯源等物联网全产业链，作为大陆首家赴台投资企业，集团及旗下公司完成年产值33亿元。2015年新大陆支付自主开发的移动支付产品占有国内市场60%以上的份额，在传统POS类保持国内行业销售龙头地位，成为全球第四大电子支付产品及服务的综合提供商。

【13个项目列入战略性新兴产业重点项目计划】 2015年马尾区战略性新兴产业发展重点在新一代电子通信技术和高端装备，共有上润、科立视、星通联华等9家企业13个项目（项目总投资29.42亿元）列入市战略性新兴产业重点项目计划，其中星云电子获得省战略性新兴产业补助80万元。

【企业节能增效】 2015年，马尾区规模以上工业能耗208873.06吨标准煤，其中非金属矿物制品业、黑色金属冶炼及压延加工业、有色金属冶炼及压延加工业等高能耗行业能耗78430.27吨标准煤，占规模以上工业能耗37.55%，同比下降4.11%。规模以上工业增加值能耗0.0857吨标准煤/万元，同比下降17.9%。开发区着力推动企业实施节能技改项目，区

财政安排20.1万元资金用于扶持顶津食品、正泰纺织等4个重点节能项目，督促中铝、钜联、东南造船厂等12家企业进行设备或生产工艺更新改造，组织统一、钜联、大通机电等9家企业申报2015年省、市节能项目资金扶持，其中6家企业获得省、市级节能专项扶持资金49万元。

【主导产业及主要产品】 2015年，区电子信息业、轻工食品业和高端装备制造制造业分别比增12.5%、6%、-7.5%。以实达电脑、新大陆电脑、国脉科技、网讯、华映显示（借壳闽东）等5家上市公司为骨干的电子信息业占全区贡献率为43.9%，主要产品有：液晶显示模组、pos机、打印机、嵌入式模组、手持式锂电池、触控面板等高新技术产品；以昇兴集团、清禄鞋业、



9月22日，马尾区重点工业企业监测服务工作会议市经信委领导发言

名成集团、坤兴海洋、统一康师傅主导的轻工食品产业集群，占全区贡献率为 29.56%，主要产品有：冷冻水产品、饲料、饮料、运动鞋以及易拉盖等；以上润精密、大通机电、星云电子、东南造船等为龙头的高端装备制造业，占全区贡献率为 13.8%，主要产品有：漆包线、电机、仪表仪器和船舶等。

电子信息业

【概况】 2015 年，马尾区电子信息业实现规模以上工业产值 395.6 亿元，比增 12.2%，占全区规模以上工业总产值的 43.9%，税利 6.2 亿元，为马尾区规模最大、发展强劲的支柱产业，在经济发展速度普遍缓和的形势下，仍保持着较快增长。全区现有 28 家电子信息规模以上工业企业，加工产品种类十多种，主要以液晶显示模组、pos 机、打印机、嵌入式模组、手持式锂电池、触控面板等高新技术产品为代表。实达电脑、新大陆电脑、国脉科技、网讯、华映科技等 5 家企业在境内外上市，创识电子、慧翰微电子在 2015 年在新三板挂牌。区内最大的台资企业——华映集团，以平板显示产业链向上游延伸，2015 年华映集团三家企业累计产值 242 亿元，其中中华映显示以及华映光电是马尾区唯一的产值超百亿元企业。

【信息产业】 2015 年，马尾区软件和信息技术服务业纳统企业 26 家，比 2014 年增加 3 家，全年营业收入 50.4 亿元，同比增长 20.3%，呈现较快的增长态势。区内有 3 家软件骨干企业上榜全国前百强：新大陆科技集团有限公司、福建博瑞网络通讯有限公司（百度 91）、福建网龙计算机网络信息技术有限公司，占福州市前百强企业数的 60%。区内集聚新大陆软件、网龙、



互联网游戏产业园

天晴数码、国脉科技等知名软件企业，基本形成涵盖基础网络解决方案、电信业务支撑及网络技术服务、网络及信息系统集成、数字媒体互动平台以及对应解决方案、网络游戏、手机游戏等产业形态。软件和信息技术服务企业上新三板共 5 家，分别是金科信息、创高安防、慧翰微电子、紫荆动漫、赛特传媒；六壬网安在海峡股权交易中心挂牌上市。

【福州开发区互联网游戏产业园】

福州开发区互联网游戏产业园于 2014 年 9 月正式运作，位于马尾区图书馆西区，建筑总面积 8000 平方米，实际使用面积近 5000 平方米。2015 年，引进企业 118 家，注册资本总额为 14.88 亿元，缴纳各类税收 1000 万元；其中，实际入驻办公企业 16 家，纳统的 6 家企业实现营业收入 5.8 亿元。9 月，互联网游戏产业园作为福建唯一一家参展单位（全国 4 家）参加东京动漫展。

【物联网产业形成规模】 2015 年，马尾区物联网相关产业实现产值 476

亿元，同比增长 12.9%，认定的物联网企业数量共计 35 家。2015 年 2 月，开发区获批国家新型工业化产业示范基地（电子信息·物联网），成为国内第四家国家新型工业化示范园（物联网产业园）。5 月，建成物联网企业产品展示馆，展馆内收集了全区物联网企业的主要产品及技术解决方案，提供一站式的展示中心。区物联网产业链已形成，在产业链主要环节分布着一些如新大陆科技、上润精仪、国脉科技、冠林科技等技术实力较强的企业；在智慧城市、智能家居、车联网、VR（虚拟现实）等多领域实现了增值服务和应用。冠林科技智慧云平台荣获 2015 年度中国安防十大新锐产品奖，并被评选为楼宇对讲行业“2015 年中国安防最具影响力十大品牌”；创高安防是唯一一家获得英国 IFSEC 国际安防展“最佳产品奖”的中国厂商，摘得 2015 德国红点产品设计大奖、台北国际电脑展金质奖、首届中国好设计奖。

【创高安防成市级工业设计中心】

2015 年，马尾区共有各级企业技术中心 38 家，其中国家级技术中心 1 家、省级技术中心 15 家、市级技术中

心 22 家，新增新大陆支付、新大陆环保 2 家市级技术中心。2015 年创高安防获得 2015 年度德国红点设计大奖等多个设计奖项，以其优秀的创意及设计理念通过了福州市审核，成为马尾区首家市级工业设计中心。

装备制造业

【概况】 2015 年，马尾区装备制造规模以上企业实现工业产值 125.6 亿元，比增 -7.5%，占开发区规模以上工业企业总产值的 13.8%，税利 2.5 亿元。区装备制造业拥有 19 家规上工业企业，主要以漆包线、电机、仪器仪表和船舶为代表，逐步形成以上润精

密、大通机电、星云电子、东南造船、万德电气为龙头的产业集群。随着区智能制造的推进，区装备制造业逐步往高端装备制造发展，如上润精密已经发展出工业自动化、高精密机械制造两大产业链，成为中国仪器仪表行业领先制造商，参与制定《石英钟机芯与钟壳和指针的配合尺寸》国际标准，并与华为合作开展智能水务业务，建立 NB-IOT（窄带物联网技术）开放式实验室，服务区内物联网企业，支持创业孵化，形成产业聚集效应。

轻工食品加工业

【概况】 2015 年，马尾区轻工食

品加工业拥有 68 家规模以上工业企业，实现规模以上工业产值 268.7 亿元，比增 6%，占全区规上工业产值的 29.6%，税利 3.4 亿元。轻工食品以鞋服纺织、易拉罐、水产加工、饲料和休闲食品为主，形成以昇兴集团、清禄集团、名成集团、台湾百鲜、坤兴海洋、统一企业、福建顶新（康师傅）、佳客来主导的产业集群。在东盟海产品交易所和海峡水产品市场的双重带动下，福鑫水产、东盛水产、坤兴食品、百鲜食品等水产加工企业都增资扩建，马尾区冷冻库存能力超过 35 万吨，逐步形成食品加工、交易及冷链物流相结合的产业链，使马尾区成为中国东南沿海重要的水产品加工基地和水产品货物交易集散地。

（刘 颖）



城区建设与管理

城乡规划

【概况】 2015年，马尾规划分局开展《自贸区福州片区（含快安、马江、长安、琅岐片区）用地调整方案》、旧屋区改造规划、重点项目规划、基础设施规划等规划编制工作，全年审批建设项目“一书两证”（选址意见书、建设用地规划许可证、建设工程规划许可证）118项，办理网上审批件271件、信访诉求3件、“12345”诉求182件，承办市、区人大、政协提案57件。

【自贸区福州片区（含快安、马江、长安、琅岐片区）用地调整方案】

2015年，福州市城乡规划局与马尾分局共同委托市规划设计研究院开展自贸区（含快安、马江、长安、琅岐片区）用地规划调整方案工作。7月30日，规划方案通过市规委会审核，进入优化完善阶段。

快安片区规划范围12.39平方公里，其中自贸区用地面积5.55平方公里，功能定位为产业金融、先进制造业与高新技术产业；马江片区规划范围11.2平方公里，其中自贸区用地面积4.34平方公里，功能定位为21世纪海上丝绸之路重要经贸平台、冷链物流中心、创意文化产业园与大宗商

品展示交易；长安片区规划范围15.23平方公里，其中自贸区用地面积5.27平方公里，功能定位为加工贸易、海洋食品产业、保税物流仓储、保税加工贸易与电子商务交易平台；琅岐片区规划范围9.91平方公里，其中自贸区用地面积2.28平方公里，功能定位为对台旅游产业、教育培训产业、医疗养生产业与总部合作产业。

【旧屋区改造规划】 2015年，马尾规划分局完成位于罗星西路以东、瑞闽铝业公司以西的青洲片棚户区选址，与亭江松门改造及安置地的规划，并于5月出具亭江松门地块规划设计条件函。

【重点建设项目规划】 2015年，马尾规划分局完成中建海峡商务广场、

九龙商业中心、华亨国际商务中心、滨海星商务中心等商贸项目，以及罗星儿童学园、吴庄华侨小学、快安实验学校、琅岐中学、马尾第三实验幼儿园、马尾区教师进修学校附属小学、马尾实验小学、亭江中学二期（运动场）8个学校项目的规划服务工作。福建中医药大学附属人民医院选址位于创安路东侧、创新路西侧、铁南路南侧、魁岐东路北侧。

【基础设施规划】 2015年，马尾规划分局完成琅岐海峡水厂工程（净水厂区）、铁南东路一期、铁南西路二期、福马路提升改造工程（马尾段）、馆东路、玉藻路（浦南路）、亭江洪塘路、亭江10号路改扩建工程、学业路、邢港桥、平安路、君山西路、马尾亭



3月17日，区规划分局组织“自贸区建设与进一步扩大开放”专题学习

江防洪防潮工程堤后道路等基础设施工程的项目设计及规划选址服务。并配合有关部门加快马尾大桥、104国道连江至晋安段改线工程（马尾段）、福州绕城公路东南段（马尾段）等重要市政基础设施的建设。

【规划审批】 2015年，马尾规划分局核发《建设项目选址意见书》39项，总建筑面积179.15万平方米；核发《建设用地规划许可证》24项，总用地面积101.56万平方米；核发《建设工程规划许可证（建筑）》46项，总建筑面积228.74万平方米；核发《建设工程规划许可证（市政）》9项；办理管线综合审批23件，完成总平面规划审批项目31件，办理通过建设工程规划条件核实项目26件。

（陈丽娟）

国土资源管理

【概况】 2015年，区国土资源管理围绕保护资源与保障发展的主题，加强土地调控，推进节约集约用地，保证全区经济社会发展的合理用地需求。全区公开出让土地13宗，面积65.166公顷，成交价款55.632亿元，其中协议出让2宗，通过招拍挂出让土地11宗；办理划拨国有建设用地使用权11宗，面积137.41公顷；批准的农用地转用与土地征收报批项目12批次，面积256.03公顷；收储13个地块，面积30.32公顷，收储金额4.93亿元。年内，区国土资源局受理上级批办转办件与群众来电、来信投诉件9件，“12345”投诉36件。

【永久基本农田划定】 2015年，全区划定335.96公顷优质耕地作为永久基本农田，其中较集中连片的有亭江镇白眉水库下游白眉溪沿岸、琅岐镇龙台



3月，区国土资源局配合亭江镇政府在东岐村拆除违法建设

周边、龙山中学周边、吴庄周边4处。

【土地整理复垦开发】 2015年，全区土地整理复垦开发项目1项，类型为高标准基本农田整理，位于琅岐镇海屿村，建设规模19.8公顷。

【地籍管理】 2015年，区国土资源局开展土地变更调查与遥感动态监测工作，完成外业核查，成果上报国务院，并通过省国土资源厅验收、国土部备案。全年办理土地使用权证2498本，其中个人土地证2460本；受理单位土地登记38宗；办理土地登记资料公开查询业务41件；协助各地各级人民法院土地查封、解封、冻结件22宗。

【全区城镇土地利用现状】 上年度耕地面积净减少20.67公顷，园地面积净减少3.16公顷，林地面积净减少13.74公顷，草地面积净减少1.02公顷，城镇村工矿用地净增加22.46公顷（含往年已批未用农用地），交通运输用地面积净增加47.92公顷，水利设施用地面积净减少27.4公顷，其他土地面积净减少4.39公顷。

【农村宅基地及集体建设用地确权登记发证工作】 2015年，区国土资源局信息化录入亭江镇笏山村地籍、房产档案，其中地籍档案109宗、房产档案6宗，并修测集体建设用地11.53公顷。

【地质灾害防治】 2015年，全区地质灾害隐患点23处。区政府出台《2015年马尾区地地址灾害防治方案》；区国土资源局发放防灾明白卡115份，避险明白卡115份。年内，未发生较大以上（死亡人数10人以上、财产损失30万元以上）地质灾害，没有人员伤亡。

【执法监察】

清理整治违法建设 2015年，区国土资源局查处国土资源违法案件68宗，涉案土地面积16.71公顷。其中，没收建筑物面积11.94公顷，拆除0.63公顷，罚款84.02万元；非立案拆除4.14公顷。

土地卫片执法检查 完成遥感图斑数执法检查153个，监测总面积17.66公顷，涉及耕地3.79公顷。发

现卫星遥感监测图斑涉及违法用地 112 宗, 占用面积 3.79 公顷, 其中占用耕地 1.92 公顷, 全部立案查处。10 月, 土地卫片执法检查检查工作通过国土资源部上海督察局验收。

【打击非法违法采矿专项行动】 2015 年, 区国土资源局开展非法违法采矿行为规范整治专项行动, 组织行动 71 次, 出动执法人员 255 人。11 月, “打非治违”专项行动工作通过市政府联合检查组检查验收。

(林 歆)

市政建设

【概况】 2015 年, 市政重点项目 11 项, 总投资 7.8 亿元; 年度计划投资 3.58 亿元, 完成投资 3.58 亿元。区、市重点宜居项目 14 项, 累计完成投资 10.72 亿元。全年整治六江新村、沿山新村、罗建新村、锦州新村 C 座 4 个老旧住宅小区, 打造白眉、前洋、闽安 3 个“美丽乡村”示范村。全区供水量 2405 万立方米, 日集中处理污

水 5.32 万吨, 污水处理率 95.3%, 气化率 97%。

【城区路桥建设】 2015 年, 儒江大道东三段、胙头路、济安西路、魁岐支路、邢港桥、沿山通道一期一标段、茶洋山路市政段、魁岐东路、昭忠路、亭江 6 号路延伸段、中垵北路、珍珠北路、馆东路、青洲环岛改造兆锵路与湖里路、铁南西路一期工程、学业路、青洲天桥 17 个项目完工, 城市道路(宽 8 米以上)总里程 80 公里, 道路面积 131 万平方米。

表 8 2015 年马尾城区 (不含亭江、琅岐) 主要道路一览表

单位: 米

路 名	长 度	宽 度	结 构
君竹路	1561.9	34	沥青
罗星路 (西)	1622	40	混凝土
罗星路 (东)	1807	40	混凝土
罗星路 (中)	446.36	30	混凝土
青洲路	1076.84	40	沥青
建星路	491.5 1126	17 24	沥青
建星路延长线	355.8	12	混凝土
建设路	1299.6	24	沥青
沿山路东	281 1155	9 12	混凝土
沿山路西	2381	7.5	沥青
江滨大道 (港口路段)	810	40	混凝土
上岐路	360.46	24	沥青
经一路	320	24	沥青
经三路	251	30	沥青
经五路	370	30	混凝土
星旺路	325	7	混凝土
星发路	336	8	混凝土
聚星路	134	12	混凝土
星达路	384.7	15	混凝土
泰安路	220	9	沥青
乐业路	190.7	12	沥青
济安路	1053.5 185	12 8	沥青
永保路	285	10	沥青
安居路	175	7	沥青

续表

路 名	长 度	宽 度	结 构
联安路	600	12	混凝土
	169	13	
昭忠路	646	24/11	沥青
罗建路	510.8	28	混凝土
旧道尾路	400	6	沥青
火车站路	111.5	6.8	沥青
上岐北路	65	18	混凝土
滨河路	468	7	沥青
文体路	396	20	沥青
登龙路	244	7	沥青
	1076	9	
易安居路	259	20	混凝土
罗星塔路	318	6	沥青
星兴路	262	6	沥青
环山路	280	7	沥青砼路
快洲路	203.50	10	沥青砼路
珍珠北路	248	7	沥青砼路
珍珠南路	269	14	沥青砼路
仙公路（福瑄路中段）	71.5	14	沥青砼路
福瑄路西	1493.97	10	沥青砼路
快安大道北 1	338.2	24	沥青砼路
快安大道北 2	830	24	沥青砼路
快安大道南段	558.91	24	沥青砼路
湖里路	318.98	11	沥青砼路
石狮路	397.92	11	沥青砼路
铁南路	716	12	混凝土
儒江大道林浦段	1184	24	沥青砼路
儒江大道磨溪桥 - 华映路	1337	34	沥青砼路
儒江大道磨溪桥 - 儒江环岛	681	34	沥青砼路
儒江环岛 - 湖里南路	712	34	沥青砼路
创安路（江滨路 - 儒江西路）	345	32	沥青砼路
创安路（儒江西路 - 104 国道）	1005	32	沥青砼路
铁北路	312	7.5	沥青砼路
儒江大道东三段	1063.14	24	沥青砼路
铁南西路一期	494.9	24	沥青砼路
学业路	486	12-15	沥青砼路
魁岐东路	494.9	24	沥青砼路
魁岐东路延长线	832	24	沥青砼路

表 9

2015 年马尾区城市街弄一览表

单位：米

道路名称	建成年份	长 度	宽 度	结 构
新马路	1970	400	5.5	沥青
港口支路	1971	88	10	沥青

续表

道路名称	建成年份	长度	宽度	结构
前街一巷	1978	45	2	混凝土
前街二巷		40	2	沥青
前街三巷		34	3.5	沥青
前街四巷		55	2	沥青
前街五巷		110	2	沥青
前街七巷		65	2	沥青
前街八巷		20	2	沥青
前街九巷		1978	30	2
前街十巷	45		2	沥青
前街十一巷	30		2	沥青
前街四路	30		4	沥青
前街七路	140		6	沥青
前街八路	50		4	沥青
前街九路	45		4	沥青
前街三路	40		4	沥青
前街六巷	1979	65	2	沥青
前街五路		40	4	沥青
前街一路	1980	200	8	沥青
罗建村路		105	4	沥青
沿山支路(一)	1985	61.2	9	混凝土
上岐粮站路		65	8	沥青
君竹新村泥结路	1986	230	3	混凝土
上岐新村路		150	3	沥青
上岐路支路(一)	1988	131	2.7	沥青
上岐路支路(二)		85.8	2.7	沥青
前街六路	1989	180	8	沥青
江山三巷	1991	80		沥青
青洲新村2号路		105	7	沥青
沿山支路(二)	1992	56	10.5	混凝土
君竹村水泥路		250	5.5	混凝土
保税区区间东路	1994 ~ 1997	894	9	沥青
保税区区间西路		312	9	沥青
保税区区间东支路(一)	1994 ~ 1997	187	9	沥青
保税区区间东支路(二)		203	9	沥青
保税区区间东支路(三)		190	9	沥青
保税区区间东支路(四)		210	9	沥青
保税区区间东支路(五)		190	9	沥青
保税区区间东支路(六)		246	9	沥青
保税区区间东支路(七)		146	9	沥青
保税区区间东支路(八)		155	9	沥青
保税区区间东支路(九)		110	9	沥青
保税区区间东支路(十)		126	9	沥青

【市政设施维护】 2015年,修复区内破损人行道透水砖及火烧板约7000平方米,沥青路面约5000平方米;抢修管道塌陷路面6处。大修青洲路与建设路交叉口,师大二附中、开发区幼儿园、第三实验幼儿园重新接驳排水管道。投入约50万元,分时分段清疏全区各类排水沟、污水管道与检查井,检测

CCTV管道病害15公里,修复雨污管道破损10处,更换改造井盖井座220余套,处理区内短时暴雨内涝应急排水6次。

【城市亮化工程】 2015年,全区路灯4954盏,电缆159.4公里,路灯变压器66台;景观灯2068盏,投光灯93盏,电缆6.675公里。年内,投入

约200万元,完成君竹村、象洋村、亭江新街支路等路灯安装与金门新村、济安新村路灯改造安装及亭江进出口加工区路灯改造3项区为民办实事项目。全年更换各种灯泡1300盏,抢修损坏电缆约1000米,补被盗电缆约3000米,抢修更换变压器、控制箱各5台,路灯完好率98%以上。

表 10 2015年马尾区白炽灯数量统计表

序号	路段	型号	规格	盏数	功率(瓦)	合计总功率(千瓦)
1	上歧村白炽灯	白炽灯	60W	243	14580	14.58
2	罗建社区白炽灯	白炽灯	60W	206	12360	12.36
3	联安居委会	白炽灯	60W	147	8820	8.82
4	后街居委会	白炽灯	60W	130	7800	7.8
5	君岐社区新村	白炽灯	60W	115	6900	6.9
6	罗星新村	白炽灯	60W	121	7260	7.26
7	罗星居委会	白炽灯	60W	177	10620	10.62
8	青洲村	白炽灯	60W	131	7860	7.86
9	江山居委会	白炽灯	60W	150	9000	9
10	马尾船政社区	白炽灯	60W	170	10200	10.2
11	济安社区	白炽灯	60W	16	960	0.96
12	渔港社区	白炽灯	60W	35	2100	2.1

全区白炽灯合计:1641盏
白炽灯总功率合计:98.46千瓦
全区架空线路合计:42.3公里

表 11 2015年马尾区景观灯、投光灯数量统计

序号	路段	型号	规格	杆数	盏数	功率(瓦)	合计总功率(千瓦)	说明
1	君竹路景观灯	景观灯	250W	126*7	882	220500	220.5	
2	罗星西路景观灯	景观灯	250W	79*10	790	197500	197.5	
3	忠祠路景观灯	景观灯	250W	22*7	154	38500	38.5	
4	邮电局路口景观灯	景观灯	250W	4*36	144	36000	36	
5	05环岛区标投光灯	投光灯	400W	61	61	24400	24.4	
6	福马路投光灯	投光灯	400W	32	32	12800	12.8	
7	步行街A区B区	景观灯	250W	47*2	98	24500	24.5	
8	江滨路景观灯	景观灯	250W	116	116	29000	29	已暂停使用
9	江滨路埋地灯、泛光灯	埋地灯投光灯	400W		1450	580000	580	已暂停使用

全区景观灯、投光灯
杆数合计:271根 盏数合计:3727盏
总功率合计:554.2千瓦
全区电缆总长合计:6.675公里

表 12

2015 年马尾区路灯数量统计

序号	路段	杆数	盏数	序号	路段	杆数	盏数
1	君竹路	67	134	41	新马村路	13	13
2	青州路	47	94	42	消防路	5	5
3	交通路	45	45	43	青洲村路	8	8
4	上歧路	9	9	44	罗星塔公园路	6	10
5	罗建路	13	13	45	上歧北路	3	3
6	罗星西路	64	128	46	电子小区二号	13	13
7	罗星中路	43	86	47	青洲新村小区	13	13
8	罗星东路	23	46	48	济安新村小区	8	8
9	建设路	43	43	49	济安路	39	39
10	经五路	12	12	50	儒江大道	194	206
11	文体路	33	33	51	福马路二期	74	140
12	上山路	31	31	52	茶山路	10	10
13	沿山路	46	46	53	君竹新村小区	28	28
14	联安路	24	24	54	08 环岛高杆灯	4	12
15	忠祠路	18	18	55	天马山路	68	136
16	马尾街	30	30	56	步行街	56	56
17	电子小区一号	12	12	57	君竹新村路灯	18	18
18	05 环岛	8	8	58	104 国道亭江段	590	590
19	05 环岛庭院灯	4	16	61	长兴路 B 段	64	64
20	沿山西路	76	76	62	长远 3 号路	18	18
21	104 国道	40	40	63	长盛 1 号路	46	92
22	江滨路	584	733	64	康庄路	91	91
23	轻工路	12	12	65	琴片路	6	6
24	交通东路	10	10	66	新街路	40	40
25	主园路	24	48	67	锦洲路	8	8
26	党校路	14	14	68	象洋路	10	10
27	福马路	160	284	69	出口加工区 (自贸区)	163	163
28	道口高杆灯	8	17	70	长安 3 号路	126	126
29	05 环岛杆灯	4	12	71	长安 10 号路	31	31
30	儒江大道新大陆段	58	116	72	长安 11 号路	30	30
31	公北路	13	13	73	闽安环山路	57	57
32	福滄南路	38	38	74	闽安行赶桥	22	22
33	福滄北路	46	46	75	魁岐大道	93	93
34	快安大道南段	38	38	76	魁岐东路	30	30
35	快安延区	105	184	77	魁岐东路延长线	80	80
36	珍珠路	9	9	78	学业路	20	20
37	映南路	22	24	79	铁南西路	50	50
38	儒江环岛	8	24				
39	仙芝路	36	36				
40	祖洲里路	13	13				

【历史文化名村闽安村保护开发】

2015年,拆除或征收闽安村周边地带质量风貌较差或与历史风貌严重不协调的建筑,投入约3000万元,征收第一期水门道片民房27户。投入约600万元,对闽安核心区域桥头街、城里街实施道路改造与管线下地。投入500万元,修复作为示范点的桥头街23号天丰店与城里街4、6、8号4座民居。投入约300万元,完成闽安污水管网及配套设施工程,并在每个截污口处增设单向拍门。年内,实施闽安村旅游配套设施建设项目,选址原闽安预制厂内,规划建设包括游客服务中心、海丝博物馆及相关景观工程等,计划投资900万元,完成投资710万元。1月,邢港桥通车。

【供水】2015年,福州胜科水务公司马尾自来水厂、开发区白眉供水有限公司亭江水厂总供水能力16.5万吨/日,全年完成主城区供水量2405万吨,售水量2130万吨,服务约2万居民与企事业单位用户,出厂水质综合合格率100%。年内,福州胜科水务公司完成易安居、和谐家园、君竹佳园3个安置房小区户表接水工程,接水2737户;改造魁岐东路、馆东路DN300给水管道,管道长度1789米。

【供气】2015年,全区地下燃气管道总长72公里,天然气用户3.1万户。城区供应天然气0.5亿立方米;液化石油气约0.45万吨,燃气普及率97%。区液化气整治办全年检查燃气企业30家次,发出责令整改通知书31份,提出整改意见156条;收缴非法液化气钢瓶68瓶,其中15公斤钢瓶48瓶、50公斤钢瓶8瓶、5公斤钢瓶12瓶,行政拘留2人;检查餐饮经营单位800家次,查处用气安全隐患168起;摸底校外托管班燃气用户32户,整改5户。年内,组织全区管道、瓶装燃气企业应急演练活动5次。

【排污】2015年,全区有快安、长安、青洲3家污水处理厂,全年处理污水1940.6万吨,日均5.32万吨,污水处理率95.3%。4月,青洲污水处理厂完成氧化沟设备技改。该项目由福州市规划设计研究院设计,通过政府采购12套曝气转碟(YHG1500-9000),凌志环保股份有限公司以329万元的价格中标,并负责安装调试。8月,青洲污水处理厂完成污泥脱水设备技改。该项目由福州市规划设计研究院设计,通过政府采购1套污泥脱水设备,其中主机为厢式压滤机XAKG120/1500-U),无锡市通用机械厂有限公司以127.2万元的价格中标,并负责安装调试。11月,快安污水处理厂完成污泥脱水设备技改。该项目由福州市规划设计研究院设计,无锡市通用机械厂有限公司负责技改,工程造价约20万元。

(李俊峰)

园林绿化

【概况】2015年,全区绿化养护支出1745.82万元,工程支出1.121亿元;区内新增绿地8.7万平方米,道路、公园及广场补植、移植各类乔木17株、

灌木1737株、地被植物2.43万平方米、草坪4540平方米,摆放各类盆花57.85万盆。年内,区园林局完成“四绿”工程建设43.33公顷,其中绿色城市20公顷、绿色村镇20公顷、绿色通道3.33公顷。

△“四绿”指绿色城市、绿色村镇、绿色通道、绿色屏障。

【马尾魁岐溪边公园】项目位于魁浦大桥北侧,是山地景观公园。2015年6月动工,12月完工。总投资2000万元,用地面积约1.73公顷。主要有休憩广场、登山休闲步道、避雨亭、景观叠水溪流、游客观景平台、植物台地绿化、休闲戏水汀步等景点。

【马尾宗棠路绿轴景观工程】项目位于青运会马尾综合体育馆的迎宾大道,是福州市承办2015年第一届青运会篮球比赛项目场地。建设内容包括园林绿化、道路广场、给排水工程、电气、广播设施等,总用地红线面积2.85公顷。2015年,累计投资1750万元,绿轴所涉及用地面积2.12万平方米,宗棠路长460米,绿地宽45—60米,新增绿地7550平方米。

【“两马闹元宵”景观美化】2015



“护绿”工程建设

年3月,第十三届“两马闹元宵”活动中,全区各公园、广场、主次干道摆放鲜花,重点突出东江滨公园灯会主要区域的美化,摆放紫罗兰、孔雀草、一串红、羽衣甘蓝、矮牵牛、金盏菊等荷花2.83万盆;名城段设置“福”字、“春”字、“福桔”大型景观雕塑灯组。

【第六届水仙花展】 2015年2月18日至3月5日,区园林局在市民中心广场举办第六届水仙花展,展出“三羊开泰”“玉象驮花”“和平共处”“花开马尾”“螃蟹遨游”等主题的艺术雕刻水仙花300盆。

【全民义务植树运动34周年活动】

2015年3月23日,在南江滨动车桥下开展全民义务植树运动34周年活动,区园林局、绿化办、农林水局职工及志愿者等社会各界人士50余人参加,种植洋紫荆、桂花约150株。

【园林绿化监管】 2015年,区园林局受理“12345”诉求件102件、行政审批18件、数字城管1784件,办理人大建议4件、政协提案4件,解决信访事项2件。开展病虫害普查、防治工作,年内实施树木病虫害防治3车次。区内28株古树名木全部建档、挂牌,品种主要为榕树、重阳木、樟树、龙眼等,全年完成2次古树巡查。

(陈燕)

市容管理与执法

【概况】 2015年,区市容管理与执法围绕市容环境综合整治、环境卫生管理、渣土管理、“两违”综合治理、行政审批与处罚等工作展开,全年开展大型综合专项整治行动12次,出动执法人员4000余人次;清扫保洁道路450万平方米,清运垃圾8万吨。



4月20日,马尾一中队在江滨东大道三环路口拆除违章设置大型广告牌

【市容环境综合整治】 2015年,区市容局取缔占道经营摊点3889起,其中烧烤摊点70个;查扣摊车156部,桌椅620张,帐篷等占道物品1020件。纠正“两车”(自行车、电动车)乱停放1.24万辆次,暂扣车辆314辆次。发放“门前三包”(包环境卫生、立面整洁、门前秩序)宣传材料800余份,查处“门前三包”不落实378起,罚款4.6万元。清理乱张贴1.83万张,拆除各类广告牌与店牌店招600面(条)。收缴非法出版物2000余册,VCD等光盘500片。

【环境卫生管理】 2015年,区市容局环卫处清扫保洁总面积约450万平方米,比上年增加30万平方米;清理乱张贴

小广告6.15万张,污渍5500处;清运垃圾8万吨,垃圾无害化处理率100%。年内,投入2166.55万元,新建改建公厕4座,购置垃圾运输车1辆,新配果皮箱500个。全年征收垃圾处理费321万元。

【渣土管理】 2015年,区市容局利用渣土监控平台,实行渣土动态管理,渣土公司渣土运输车辆均安装GPS定位系统。开展渣土专项整治,对渣土出土、车辆运输、受纳场卸倒等环节实行全方位跟踪管理,查扣违章车辆318辆。

【“两违”综合治理】 2015年,区市容局实施“两违”(违法建筑、违章建筑)

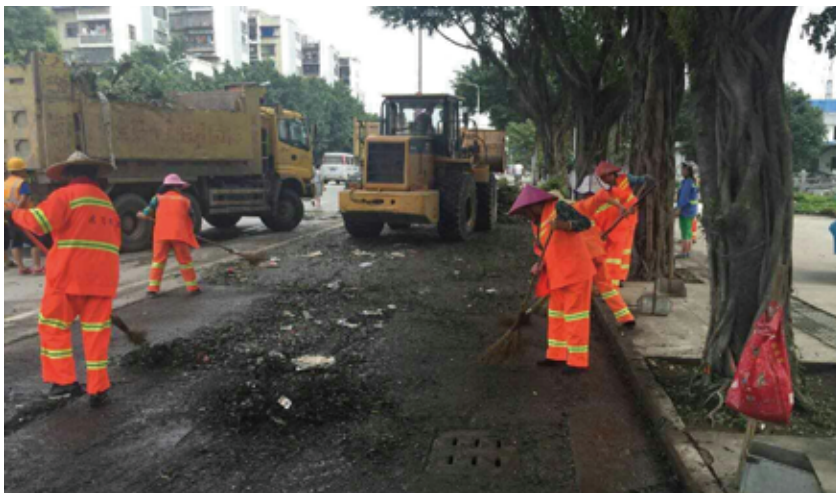

9月20日,环卫工人清扫渣土“滴、洒、漏”

综合治理，组织及参与各类违法建设清理 300 余起，拆除违法建筑 28 万平方米。

【行政审批与处罚】 2015 年，区市容局整合市容科、法制科、渣土办 3 个部门，成立综合执法科，并设置案件受理处，实行网上审批，开展“一站式”服务；全年受理行政审批事项 29 件，处理行政处罚案件 310 起。“数

字城管”平台全年受理、办结群众各种投诉 2700 余件，办结率 95% 以上。

(陈巧华)

“智慧马尾”管理服务

【马尾区“智慧马尾”管理服务中心成立】 2015 年 10 月 26 日，马尾区

“智慧马尾”管理服务中心成立，为区政府直属事业单位，经费渠道为区财政核拨，机构规格为相当正科级，负责“智慧马尾”城市管理服务系统的总体规划、指挥协调、监督考评工作。内设综合科、城市管理科、技术保障科等 3 科室。核定事业编制 9 名，其中主任 1 名，副主任 1 名。

(林瑞琼)



综述

2015年，马尾区开展生态区创建、主要污染物减排、大气污染防治、重点流域水环境整治、重点污染源监管等环保重点工作，区政府出台了《提升马尾区环境空气质量行动计划》《马尾区2015年度主要污染物总量减排计划》《马尾区2015年度重点流域（闽江马尾段）水环境综合整治计划》等文件，建设生态文明先行示范区。全区环境空气质量优良率98.1%，空气质量位居五城区第1；饮用水源水质达标率100%，闽江干流水质达标率100%，闽江支流磨溪河水域功能达标率100%；区域环境噪声平均值57.2分贝；危险废物规范处置率100%。年内，ISO14001环境管理体系通过年度监督审核。9月，区环境监测站被市总工会授予“五一先锋岗”称号。

环境质量

【大气环境】 2015年，马尾环境空气质量优良率98.1%，其中优178天，良179天。可吸入颗粒物（PM10）、细颗粒物（PM2.5）、二氧化硫（SO2）、二氧化氮（NO2）4项污染

物年均浓度达到国家环境空气质量标准（GB3095-2012）二级水平。臭氧（O3）、一氧化碳（CO）2项污染物浓度指标的24小时均值（O3为8小时最大值）达到国家环境空气质量标准（GB 3095-2012）二级水平。6项污染物指标年均浓度相比上年同期有所降低。

【水环境】 2015年，全区各饮用水源地水质达标率100%，闽江干流国、省、市控监测断面水域功能达标率均为100%，闽江支流磨溪河水域功能达标率100%。市控闽江六江断面、磨溪上游等地表水水质达标率100%；乡镇饮用水源地中，亭江浩溪水库、新店水库水质优良；琅岐镇幸福水库、白马王水库、东岐水库、金沙水库、塔里溪水库5个湖库型水源地水质均

达到地表水III类水质标准。

【声学环境】 2015年，区域环境噪声平均值57.2分贝，与上年同期57.3分贝基本持平；道路交通噪声平均值67.4分贝，比上年67.0分贝有所上升。

【生态环境】 2015年，区委、区政府出台《关于加快生态文明先行示范区建设的贯彻实施意见》，并开展琅岐岛生态红线划定工作，实施生态环境本底调查，琅岐岛生态红线基本确定。

环境综合整治

【环保专项整治】 2015年，区环保



6月1日，区检察院与区环保局召开预防职务犯罪联席会议

局开展环保大检查专项行动，摸清企业底数，现场检查企业污染设施运行、危废转移联单执行、应急预案编制、事故状态下应急处置措施、风险评价等情况，出动环境监察人员460余人次，对存在环境违法行为较为严重的6家企业予以经济处罚，罚款17.69万元。

【污染减排】 2015年，琅岐污水处理厂基本完成土建施工及设备安装，琅岐镇污水处理站建成投运，中日达有限公司与大昌生物有限公司油改天然气工程完工。青洲、快安、长安3家污水处理厂处理污水1941万吨。至年底，COD、NH₃N、SO₂排放量分别控制在1203吨、295.4吨、582吨以内。

【大气污染防治】 2015年，区政府制定实施《提升马尾区环境空气质量行动计划》。年内，区环保局与区住建局、市容局加强联运机制，加大对建筑及拆迁工地滴洒、扬尘行为的巡查力度，对存在问题进行分类，按照职责分工及时通报区住建局、区市容局予以查处，全年整改12家违规工地。与市场监管及经信部门联合开展建成区燃煤锅炉淘汰或改燃工作，改燃的24台锅炉中，7台燃料为柴油，不在改燃范围内，其余17台锅炉完成改燃淘汰工作。

是年，区环保局与公安局对接，划定黄标车禁行路线，君竹路—建星路—星达路等3条道路围成的环形区域内所有道路，禁止无绿色环保标志机动车通行；开展联合执法，现场纠正未及时张贴绿标车辆28辆，拦截多辆冒黑烟车辆，督促其到专业检测机构进行尾气检测。并联合商务局、公安交警大队、财政局，设立政务中心淘汰黄标车补贴窗口，淘汰黄标车680辆。

整治餐饮业油烟，督促大中型饮食业与马尾步行街、海西提小区、罗星塔景区门口、名成水产冷库鲜活区、

江滨东大道等5条示范街及各类食堂按照规范开展油烟整治及定期清洗工作，至年底，完成全区大中型饮食业与5条示范街整治工作，涉及餐饮店30家。

【水环境整治】 2015年，区政府实施《马尾区2015年度重点流域（闽江马尾段）水环境综合整治计划》《马尾区河长制实施方案》，建立月报告制度。年内，区环保局与区检察院联合开展白眉水库饮用水源监管专项检查，打击饮用水源保护区内一切危害饮用水安全的违法行为，确保饮用水安全。全年关闭拆除生猪养殖场10家；停产1家，为凤翔农业科技开发有限公司；削减生猪存栏2145头。

【危险废弃物处置】 2015年，区环保局审批转移危险废弃物企业37家、46次，转移危险废弃物1260吨，医疗危险废弃物规范处置率100%。年内，实施重金属企业月报告制度，开展危废专项检查，要求企业对有害物品、危险化学物品仓库、固体废物、危险废物堆放地采取有效防护措施，加强监督管理，防止因跑、冒、滴、漏造成污染事故的发生，消除污染隐患。



6月5日，区环保局开展“践行绿色生活”为主题的“6·5”世界环境日宣传活动

环境监测

【区域环境质量常规监测】 2015年，区环境监测站开展区域环境质量常规监测，获得大气主要污染物日均值监测数据6500多个，水环境质量监测数据2200多个。并对区内重点污染源，严格按规定的频次与项目开展监督性监测以及污染源在线比对监测。

【区环境监测站获市环境监测系统职工技能竞赛团体第一】 2015年9月17—18日，区环境监测站选出3名代表，参加由市环保局联合市总工会举办的“福州市环境监测系统职工技能竞赛”。竞赛分理论考试、实验分析技能测试与场景模拟面试，全市五区七县12支环境监测站代表队参加，区环境监测站获团体第一，参赛的3名队员均获个人三等奖。

环保宣传与投诉件处理

【环保宣传】 2015年，区环保局利

用《新环保法》实施及“6·5”世界环境日等各种契机,开展环保宣传教育活动。全年举办环保宣传活动6场,发送环保短信8万余条(次),发放环保宣传单4000余份。6月5日,区环保局联合区环保协会以“世界环境

日中国主题——践行绿色生活”为主题在步行街广场举办宣传活动,有400多名群众参加,现场发放宣传资料500余份,接受群众咨询100余人次。

【环保信访投诉处理】 2015年,区

环境监察大队受理各类环保投诉367件,处理率100%,办结率100%;办理答复涉及环保的人大代表建议、政协委员提案5件,办结率100%,满意率100%。

(林周敏)



建筑 房地产业

建筑业

【概况】 2015年，全区有重点建设项目17项，完成投资31.73亿元，占年计划103.97%，区属建筑业企业总产值243.7亿元。区住房和城乡建设局加大扬尘监管，出动执法573人次，检查70个工地，发出限期整改通知书94份，责令停工整改3家。加强建设工程档案归集管理，全年接收建设档案27项，整理入库档案1008卷，接待查档360人次。

【建筑招投标】 2015年，区住房和城乡建设局开展招标项目合计103项，其中公开招标项目60项，邀请招标项目10项，区内简易招标项目33项。工程招标项目总控制价13.5亿元，工程招标项目总中标价12.5亿元；节约9502万元，节约率7.14%。

【质量与安全监督】 2015年，全区受监新建项目47项，工程总造价47.19亿元；竣工验收工程项目38项，工程造价22.75亿元。区住房和城乡建设局出具建设工程质量监督报告28份；签发工程质量整改通知单149份，涉及61个工程项目，发现隐患条数343条；对在建项目实施动态质量管理，对相关责任单位、责任人员合计记分6675.99

分，其中施工单位2104.01分、监理单位688.28分、项目经理2581.99分、总监1301.71分；对全区所有在建项目进行不定期工程施工安全生产巡查，发出事故隐患通知141份，查出安全事故隐患333条；责令工地局部停工2个，对总监合计记分668.01分、施工项目负责人合计记分1227.99分。

【建筑市场管理】 2015年，区住房和城乡建设局办理房屋建筑施工许可44项，工程总造价49.6亿元，建筑面积181.5万平方米。房屋建筑竣工验收备案41项，工程造价35.4亿元，建筑面积118.7万平方米。完成建筑业企业资质初审5件，安全生产许可证初审7件。

【建筑节能】 2015年，区住房和城乡建设局执行《福建省绿色建筑行动实施方案》，对新建保障性住房、政府投

资或使用国有资金投资的公共建筑、大型公共建筑（建筑面积2万平方米以上）及建筑面积10万平方米以上的住宅小区未进行绿色建筑审查的不予办理施工许可证，全年审查绿色建筑19件。

房地产业

【概况】 2015年，全区在建房产项目32个，其中住宅项目21个、商业项目11个。房屋征收改造项目6个，安置房建设项目14个，计划开工建设保障性住房1208套。区房屋登记中心全年核发产权证1000件，总建筑面积16万平方米；物业服务合同备案22项，总建筑面积172.54万平方米，同比增长169.85%；区房改办审核住房补贴271人，金额584万元。



3月2日，区住建局“作风建设年”动员部署会

表 13

2015 年在建房产项目一览表

序号	项目名称	建设单位	建设地点	开工日期	建筑面积 (平方米)	工程投资 (万元)
住宅						
1	沁园春 C 区 (CI-C5、C20-C26)	福建沁园春房地产开发有限公司	马尾区君竹村后山	2014.4	21598	9965
2	琅岐金城小区二期 1#、2# 及地下室	福州市马尾建设房地产开发有限公司	琅岐	2014.1	21019	4700
3	海祥·琅琴湾 (一期) 1#-3#、5#-11#、门卫、垃圾收集间、地下室	福州市琅岐经济区海祥房地产开发有限公司	琅岐	2014.7	61387	14651
4	沁园春 C 区 C6#-C8# 及地下室	福建沁园春房地产开发有限公司	马尾区君竹村后山	2014.6	52816.56	13950
5	凯隆公寓 1#-3#、5#-8#、配电房、地下室	凯隆地产 (福建) 有限公司	快安园区 55-1 号地块	2013.11	55903.24	12000
6	名城五区 1#-16# (不含 4#、14#)	名城地产 (福建) 有限公司	快安	2013.3	85046	40000
7	江滨新世纪花园 1#-3#、5#、6# 楼及地下室、2# 商业楼及门卫 2	福建新大陆地产有限公司	江滨东大道 70 号	2013.10	83349.58	22144
8	香海新城 A 区一期	福州城开置业有限公司	琅岐岛雁行江北岸	2015.6	194264.54	32702
9	江山首府	福建中海樾投资有限公司	马尾区长安	2015.8	141127.16	38400
10	正荣·御品中央一标段	正荣 (马尾) 置业发展有限公司	福州市马尾区上岐路北侧	2015.4	159021.92	31373
11	正荣·御品中央二标段	正荣 (马尾) 置业发展有限公司	福州市马尾区上岐路北侧	2015.5	94175.64	13627
12	阳光城山与海 (二期)	福州大恒房地产开发有限公司	福州市马尾区旺岐境片区	2015.6	102191.81	14863
13	沁园春 C 区 -II 区	福建沁园春房地产开发有限公司	福建省福州市马尾区君竹村后山	2015.8	102592.68	21656
14	金玉山庄	福建三木集团股份有限公司	马尾	2015.10	15016	4277
15	国脉时代广场 1#~5# 楼及地下室工程	福建国脉科学园开发有限公司	福州市马尾区快安 41 号地块	2014.8	146365	41528.6
16	国脉时代广场 7#、8# 楼	福建国脉科学园开发有限公司	福州市马尾区快安 41 号地块	2014.11	5103	1449
17	阳光城山与海 (一期)	福州大恒房地产开发有限公司	福州市马尾区旺岐境片区	2014.11	142742.99	20775.9
18	名城港湾六区 1#-3#、3-a#、5#-9#、门卫垃圾间及地下室	名城地产福建有限公司	快安	2014	108218.00	30000
19	大德广场	福州大德实业有限公司	儒江西路	2014	77591.00	30000.00
20	亭江鑫区 12#-17#	福建三隆房地产开发有限公司	亭江	2014	59076	10500.00
21	名城港湾 B 地块二期 1#-3#\5#-9# 及地下室	名城地产福建有限公司	快安	2014.9	139805	30000
商业						
1	福州名城城市广场 6#7# 南区商业楼及地下室	福州顺泰地产有限公司	快安 64 号地	2012.5	199515	53000
2	福州名城城市广场 8# 楼及地下室	福州顺泰地产有限公司	快安 64 号地	2012.5	27130	6000
3	福州名城城市广场 1#2#3#5# 北区商业楼及地下室	福州顺泰地产有限公司	快安 64 号地	2012.5	185112	43000
4	信通游艇湾 (桩基)	福建信通游艇发展有限公司	马尾长安	14.12	/	/
5	中建海峡商务广场	中建海峡建设发展有限公司	福州市马尾区儒江西路	15.7	97936	30000

续表

序号	项目名称	建设单位	建设地点	开工日期	建筑面积 (平方米)	工程投资 (万元)
6	宝德郡商务广场	福建宝德郡房地产开发有限公司	福州市马尾区江滨东大道 162 号	15.3	50539	11362
7	亿载金城	福建清禄置业有限公司	马尾	14.11	56325	13000
8	观海国际广场	福建华都置业有限公司	马尾罗星路(原马江大厦地块)	14.8	57124	8000
9	海西机电科技大厦	福建金联置业有限公司	福州市马尾区快安园区 29-5 地块	13.7	80865	10000
10	海西财富中心	福建华浔实业有限公司	福州市马尾快安园区 29-2、29-3 号地块	13.7	75819	12000
11	三鑫·财富中心	福建三鑫房地产有限公司	君竹路	2014.12	33666	10800

【**房地产交易市场**】 2015 年，区房地产交易中心完成房产交易 800 户，成交面积 12 万平方米；收缴公租房租金 25 万元。

【**房屋征收管理**】 2015 年，区住建局征收办征收船政文化马限山南麓地块、进步里二期地块 2 项国有土地上房屋，征收房屋面积 9.4 万平方米，户数 655 户；征收亭江中学改扩建项目地块、魁岐东村零星地块、闽安历史文化名村保护开发项目地块、三环魁岐互通周边地块 4 项集体土地上房屋，征收房屋面积 17 万平方米，户数 497 户。

年内，推进双协片、快洲片、进步里二期、三环魁岐互通周边地块、船政文化 5 片历史遗留改造项目的扫尾工作，其中协商化解 1 户，申请法

院强制执行 1 户。收到国有土地上房屋征收补偿决定申请 28 件，启动程序 28 件，其中协商化解签约 10 件、作出补偿决定 1 件；收到集体土地房屋征收补偿决定申请 31 件，启动程序 31 件，其中协商化解签约 1 件、作出补偿决定 8 件。

【**旧屋区改造**】 2015 年，启动船政文化马限山南麓地块、进步里二期、亭江中学改扩建、魁岐东村零星地块、闽安历史文化名村保护开发项目、三环魁岐互通周边地块 6 个改造项目，总占地 34.44 公顷，总征收面积 26.4 万平方米，征收总户数 1152 户，总签约率 94.8%。

【**安置房建设**】 2015 年，新建或续建易安居小区、儒江和谐家园、魁岐

小区、君竹佳园、闽江佳园、共和苑、山水旺岐、沿山家园、儒江苑、阳光山与海、西亭康城、龙津苑三期、魁协新苑、建坂锦苑 14 个安置房建设项目，占地 50.85 公顷，建筑面积 171 万平方米，总投资 106.77 亿元。

【**住房保障**】 2015 年，全区计划开工建设棚户区改造建坂锦苑与新建公租房快安环卫公寓住房 1208 套。其中，建坂锦苑 1000 套，总面积 9 万平方米，总投资 7.5 亿元；快安环卫公寓 208 套，总面积 1.1 万平方米，套数总投资 3666 万元。

【**保障性住房分配审批工作机构成立**】

2015 年，成立区保障性住房分配审批工作机构，实施福州市下放的保障性住房审核、审批、政策制定等权限，全年完成保障性住房审核 170 户（不包含定向保障房分配）。

【**物业管理**】 2015 年，注册地在马尾区的物业服务企业有 13 家，其中一级资质两家，二级资质一家，三级（含暂定三级）10 家。区住建局房管科办理物业服务合同备案 22 项，总建筑面积 172.54 万平方米，办理暂定三级转三级资质 3 家；办理“12345”投诉件 447 件，信访件 2 件。

(李俊峰)



5月20日，“安全生产月”竞赛系列活动之综合应急救援演练



路桥养护

【概况】 2015年，区路桥养护工作围绕农村公路养护监督检查、群养公路桥梁定期检查、路政管理等工作展开，区交通运输局全年养护农村公路133.346公里，桥梁21座；区交通综合行政执法大队组织联合执法行动25次。

【管理养护】 2015年，亭江镇新设置桥梁限载标志8面，公里牌8面，百米桩80面。琅岐镇新设置桥梁限载

标志32面，桥梁信息公示牌4面，道路养护公示牌12面。年内，区交通运输局委托山东华鉴工程检测有限公司定期检测全区18座桥梁，并形成检测报告。全年养护农村公路133.346公里，其中群养省道8.057公里，县道23.663公里，乡道71.932公里，村道29.694公里。

【路政管理】 2015年，区交通综合行政执法大队组织联合执法行动25次，出动1130多人次，检查客运企业16家次，危货企业1家次；检查运输车辆近300辆，场站28个次，港口码头21个次；处理群众各类举报信息19起。

公路运输

【概况】 2015年，全区公路客运量6906万人，客运周转量7.012亿人公里；货运量7215.4万吨，货运周转量38.414亿吨公里。机动车维修从业人员387人，维修车辆5.67万辆次，维修产值约8660万元；公交车226辆，公交运力2670.16万人。

【客运市场】 2015年，全区有沿海世纪旅游有限公司、福州开发区琅岐运输有限公司2家客运公司，客运车辆73辆，座位2739个。其中，沿海世纪旅游有限公司53辆1940座，福州琅岐运输有限公司17辆467座。春运期间，日投放客车73辆，座位2739个，运行7400班次，安全运送旅客103万人次。

【货运市场】 2015年，新增福建百盛冷链物流有限公司、福建福川冷链物流有限公司、福建海福冷藏物流有限公司、福建航远物流有限公司、福建和辉物流有限公司（无车）、福建和通冷藏物流有限公司、福建恒田物流有限公司、福建鸿柏物流有限公司、福建华巨物流有限公司、福建骏捷物流有限公司、福建林通物流有限公司、福建名诚物流有限公司、福建新港通



1月29日，在104国道福州马尾隧道进行突发事件应急处置演练

国际物流有限公司、福州泓盛物流有限公司、福州骏捷货运有限公司、福州圣成物流有限公司、福州鑫华辉物流有限公司 17 家道路货运企业。新增货运车辆 674 辆、7297 吨位，全区有货运车辆 5157 辆、7.36 万吨位，其中专业运输公司 3090 辆、4.42 万吨位，自货自运（非专业企业）2067 辆、2.94 万吨位。

【**机动车维修企业**】 2015 年，全区有各类机动车维修企业 15 家，其中一类维修企业 5 家，分别是福州玖玖丰田汽车销售服务有限公司、福州新金

生汽车有限公司、福州信达诺汽车销售服务有限公司、福州中升雷克萨斯汽车销售服务有限公司、福州开发区康驰汽车维修厂；二类维修企业 7 家，分别是福建华骏天元汽车销售服务有限公司、福建华骏天行汽车销售服务有限公司、福州市大裕保税仓储有限公司修理厂、福建聚升港口设备服务有限公司、福州开发区佳达汽车修理厂、福州市马尾区永申达汽车修理厂、福州开发区五丰运输车辆修配厂；三类维修企业 3 家，分别是福州市马尾区凤翔汽车维护部、福州市马尾区立华汽车服务部、福州市马尾区恩友汽

车服务中心。

【**公交线路**】 2015 年，全区有 36、37、40、56、58、59、73、73 快线、116、131、137、139、140、178、179、180、521、522、523、闽白线路、两马航线 21 条公交线路，其中 116、180、521、522、523、闽白线路为区内线路，其余 15 条均为对接福州母城的公交线路。年内，新增红山、广济寺两个公交站点。11 月 1 日起，73 路与 73 快线合并运营，统一更名为 73 路，线路按 73 路原线路行驶，并定时间隔 20 分钟发往福州保税区。

表 14

2015 年马尾区公交线路一览表

序号	线路名称	起点——终点	首末班车时间	备注
1	36	东岐 --> 公交仁德站	夏季 :6:10--20:15 冬季 :6:30--20:15	
		公交仁德站 --> 东岐	夏季 :5:00--19:00 冬季 :5:20--19:00	
2	37	名成水产 --> 儿童公园路	6:10--22:30	
		儿童公园路 --> 名成水产	5:20--21:35	
3	40	东方学院 --> 公交仁德站	5:40--16:03	
		公交仁德站 --> 东方学院	6:00--17:00	
4	56	快安公交站 --> 喜盈门建材家居广场	6:30--21:00	
		喜盈门建材家居广场 --> 快安公交站	6:30--21:00	
5	58	马尾水岸君山 --> 下院公交总站	7:10--19:40	
		下院公交总站 --> 马尾水岸君山	6:30--19:00	
6	59	快安公交站 --> 公交仁德站	6:30--21:00	
		公交仁德站 --> 快安公交站	5:45--20:10	
7	73	马尾中钢 --> 公交仁德站	6:20--22:50	
		公交仁德站 --> 马尾中钢	5:30--22:00	
8	116	长安工业区凌力集团 --> 马尾青洲公交总站	7:15--19:55	
		马尾青洲公交总站 --> 长安工业区凌力集团	6:20--19:00	
9	131	马尾中钢公司 --> 下院公交总站	7:20--21:00	
		下院公交总站 --> 马尾中钢公司	6:30--20:10	
10	137	马尾青洲公交总站 --> 白湖亭	7:10--19:20	
		白湖亭 --> 马尾青洲公交总站	6:20--18:30	
11	139	马尾青洲公交总站 --> 台江万达	7:00--19:00	
		台江万达 --> 马尾青洲公交总站		
12	140	马尾青洲公交总站 --> 火车南站	7:00--19:00	
		火车南站 --> 马尾青洲公交总站		

续表

序号	线路名称	起点——终点	首末班车时间	备注
13	178	马尾青洲公交总站 --> 火车站北广场	7:00--20:00	
		火车站北广场 --> 马尾青洲公交总站		
14	179	马尾水岸君山 --> 公交仁德站	7:00--18:30	
		公交仁德站 --> 马尾水岸君山		
15	180	琅岐红旗环岛 --> 马尾青洲公交总站	7:00--19:10	
		马尾青洲公交总站 --> 琅岐红旗环岛	6:50--19:00	
16	521	东方学院 --> 红旗环岛客运站	7:00--18:30	
		红旗环岛客运站 --> 东方学院		
17	522	沙园新村 --> 红旗环岛客运站	7:00--18:30	
		红旗环岛客运站 --> 沙园新村		
18	523	红旗环岛客运站 --> 龙台	7:00--18:30	
		龙台 --> 红旗环岛客运站		
19	闽白线路	外贸学院 --> 白眉村	7:30-18:00	
		白眉村 --> 外贸学院	7:00-18:30	
20	两马航线	公交仁德站 --> 福州港客运站	7:10-14:30	
		福州港客运站 --> 公交仁德站	9:10-16:30	
21	73 快线 (已合并)	公交仁德站 --> 马尾中钢	6:30-20:20	11月1日起,73路与73快线合并运营,统一更名为73路,并按73路原线路行驶
		马尾中钢 --> 公交仁德站	7:20-21:00	

【青洲公交枢纽站投入使用】 2015年12月,青洲公交枢纽站投入使用。枢纽站占地1.33公顷,总投资约7000万元,具备加油、加气、停车场及长途客车临时配客、出租车接驳等功能。

水路运输

【概况】 2015年,全区有马尾旧镇渡口、闽安渡口、亭江渡口、长安渡口、凤窝渡口、金沙渡口6个水上客运渡口。水上运输企业全年货运周转量65

亿吨公里。年内,区交通运输局检查渡口码头46个次,客渡船24艘次。

【水上运输企业】 2015年,全区有福建华荣海运集团有限公司、马尾轮船有限公司、融海航运有限公司、九龙船务有限公司4家沿海货运企业,有沿海货运船舶21艘,载重6.21万吨。

【运输安全宣传】 2015年,区交通运输局印发《致运输经营者及广大人民群众的一封信》《致广大乘客的一封信》等宣传材料1000多份,悬挂安

全宣传大型标语6幅,创办水上安全宣传栏3期,开展水上交通安全进校园活动1场,为罗星中心小学举办水上交通安全知识培训。

【运输安全管理】 2015年,区交通运输局定期组织人员检查渡口、码头水上交通安全,结合重大节假日及“全国安全生产月”,组织交通系统安全生产大检查。全年出动执法人员近186人次,检查渡口码头46个次、客渡船24艘次,发出整改通知书1份,督促企业整改安全隐患2项。

(曾峰)



邮政通信与政府信息化建设

中国电信

【概况】 2015年，中国电信马尾分公司推进企业深化转型，坚持规模与效益双提升战略，实现重点业务规模突破、新兴业务快速发展的目标。全年实现经营收入9743万元，同比增幅6.81%。全区天翼手机用户规模突破5.6万户，其中新增2.13万户；宽带用户规模达4.28万户。

【通信业务】 2015年，中国电信马尾分公司探索适应移动互联网的运营模式，集中力量加强马尾区校园、企业、农村等领域的业务发展，至年底，天翼出账用户5.67万户；智能机到达用户3.18万户，较上年12月净增2066

户，智能机占比55.98%；天翼市场份额占比18.79%，较上年12月提升0.18%；4G用户2.57万户；宽带用户4.28万户，净增580户；FTTH资源利用率37.5%，提升6.28%。

【网络建设】 2015年，中国电信马尾分公司推进网络扩容及传输网络优化等资源的建设，加强“宽带中国·光网城市”的建设力度，采用以FTTH为主、FTTB为辅的方式进行马尾全光网络的覆盖，全面建设天翼精品网络，保障天翼产品的规模发展。11月，提前45天完成光改目标，使马尾成为福州首个全光网络覆盖区。至年底，全区建设电信3G基站97个，4G基站271个，天翼信号覆盖率99%以上。

【客户服务】 2015年，超过85%的

自贸区入驻企业选择使用电信业务，中国电信马尾分公司主动上门为自贸区入驻企业提供电信业务服务，并开通综合服务大厅办事窗口服务专线。成立新城项目服务团队，与98家单位签约，保障近百条财政政务专线优质运行。推广“智慧工地”项目，为建设中的马尾新城提供工地全球眼服务，满足政府部门“时时管控、防范于未然”的监管要求。抽调专业技术人员，保障青运会代表团联络员会议及青运会篮球赛事顺利进行。

(吴文峰)

中国移动

【概况】 2015年，中国移动马尾分公司紧抓自贸区与“互联网+”时代的新机遇，推进企业“升级”发展，全年运营收入突破1.2亿元，移动用户数约18万户，缴纳各项税费330万元。年内，公司获省级“安康杯”、省级“文明单位”、省级“模范职工之家”等荣誉。

【通信业务】 2015年，中国移动马尾分公司以4G业务发展为核心，拓展集团与家庭数字化服务市场。4G用户规模突破6.04万户，同比提升187%，4G终端销售1.29万部，集团及高校市场4G渗透率近60%；宽带覆盖小区



1月29日，区电信营销人员在现场促销



9月，区移动公司召开精神文明创建研讨会

162个，宽带用户1.01万户，其中新增9000户。承接自贸区行政服务大厅信息化大型项目4个及公安局流媒体专线与信访局信访专线项目，为公司创造集团信息化收入近1900万元。

【网络建设】 2015年，中国移动马尾分公司加强马尾4G网络建设，确保区企事业单位与个人的通信需求。至年底，4G基站580个、2G基站280个，实现马尾在快安、罗星及亭江镇区的4G信号深度覆盖与琅岐区域的4G信号连续覆盖。全年开通集团专线150条、IMS固话500部，完成视频监控建设33路；建成并开通新康郡、蓝郡等22个小区及高校、集团宿舍等业务热点，新增宽带端口2万个。

【客户服务】 2015年，中国移动马尾分公司以青运会为契机，提升服务水平与服务质量，在区内各乡镇建设53家实体服务点、23家代办员服务站。在“两马同春闹元宵”活动中，调拨2台价值千万的移动通信应急车，确保晚会与灯会现场的网络畅通；抽调专业技术人才为青运会提供网络服务双保障。

(徐璐)

中国联通

【概况】 2015年，中国联通有限公司马尾分公司通信服务收入5253万



区联通公司厂区送温暖活动

元，移动业务用户5.6万户，宽带用户9900户。年内，公司获评福建联通“优秀团队”称号，并获福州联通“四新三突破优胜奖”。

【通信业务】 2015年，中国联通马尾分公司发展4G混合组网，带动4G业务发展，4G用户月户均流量超过800兆。宽带资源覆盖马尾90%的小区，企业专线200条。

【网络建设】 2015年，中国联通马尾分公司4G+网络下行速率可达300兆，实现马尾核心区域无缝覆盖。至年底，4G基站265个，3G基站302个，城区4G网络总体覆盖率98%，4G网络能力提升32%；宽带端口3.2万个，网络能力提升11%，全面实现50兆网络速率，城区公众宽带覆盖率90%。

【客户服务】 2015年，中国联通马尾分公司客户满意度97.6%；移动网络质量投诉率下降至6.03次/万户客户；宽带网络质量满意度提升至92%；宽带每万户申告率下降至90次/万户。

(吴滨磊)

邮政

【概况】 2015年，全区有邮政营业中心支局1个，邮政营业所6个，邮储网点4个，便民服务站48个。业务收入1133.08万元，其中邮政业务收入251.08万元、金融业务收入882万元。

【业务经营】 2015年，全区基础函件收入50.94万元；集邮收入26.67万元；包裹快递业务收入142.52万元；其他业务收入30.95万元。

【邮政便民服务站建设】 2015年，全区新建邮政便民服务站9个，分别



区邮政局上门服务

为：马尾区魁岐佳园便利邮政便民服务加盟点、福州市琅岐镇上岐村佳龙超市邮政便民服务加盟点、福州市琅岐经济区荣饮食杂店邮政便民服务加盟网点、福州市马尾区兴隆盛连锁超市邮政便民服务加盟点、福州琅岐经济区润家超市邮政便民服务加盟点、福州马尾区小平食杂店邮政便民服务加盟点、福州马尾区红光村便利店邮政便民服务加盟点、福州市马尾电信翼支付代扣、福州市琅岐经济区乃惠食杂店邮政便民服务加盟点，为周边居民提供代缴水电费、话费、信用卡还款、小额取款、代订飞机票等一站式便民服务。

【邮政服务】 2015年11月，全区各邮储网点开展机关保老年客户上门服务活动。凡超过70岁的老年人办理银行业务，就近邮储网点将指派专

人上门服务。至年底，为21余名老年人提供上门服务。

(林慧敏)

政府信息化建设

【概况】 2015年，区政府信息化建设围绕政府网门户网站群建设、网上审批、网上行政处罚及执法监察系统日常维护、政务网全区横向接入网日常维护与接入、管委会大楼互联网与电脑日常维护、福建自贸区福州片区综合服务大厅信息化建设、青运会体育馆信息技术保障等工作展开。至年底，政府门户网站年访问量达上百万次，通过网上审批服务平台办理审批件7017件，向省、市政府办公厅上

报政务信息500多条。

【政府网门户网站群】 2015年，区数字办根据《国务院办公厅关于开展第一次全国政府网站普查的通知》要求，开展网站普查工作，全区子网站有23个。并完成子网站改造升级，栏目有4千多个，年访问量达上百万次。

【政务网与电子政务外网建设】

2015年，全区接入政务外网单位33家。全年向省、市政府办公厅上报政务信息500多条，被市政府办公厅采用150条，区政务信息得分在全市县区中排名第1；政务微博——“马尾发布”发布微博240条，政务微博新浪听众有3.78万人。

【福建自贸区福州片区综合服务大厅信息化建设】

2015年2月，区数字办负责监督开展自贸区综合服务大厅的网络综合布线、智能化建设，包括安装查询加取号一体机、LED显示屏等。3月，完成综合服务大厅信息化建设。

【青运会体育馆信息技术保障】

2015年4—10月，区信息技术处开展青运会体育馆信息技术保障工作。负责督促体育馆机房网络建设、信息化建设、信息系统调试，完成省、市信息技术部工作任务与要求，对接电信、移动、联通三大运营商的技术人员，配合男篮U18单竞组委会其他部门，服务电子裁判。

(黄泽杰)



高新园区

【概况】 高新园区是福州开发区（国家级）高新技术产业功能区，规划面积9平方公里，开发面积7.0平方公里。形成以电子信息产业为重点，以物联网、现代服务业、企业总部经济产业为新引擎，健康食品、轻工纺织、新型建材为重要补充的产业集群。2015年，园区主板上市公司6家，境外上市公司7家，新三板挂牌企业6家，上市后备企业13家。65家规模以上工业企业累计完成工业产值514.8亿元，比增7.7%，占全区56.6%；工业固定资产投资完成10.7亿元，比降22%，占全区37.2%；新批78个合同外资项目，增资项目5项，完成合同外资2.420亿美元，比增37.8%，占全区25.3%；实际利用外资9566万美元，比增73.8%，占全区36.6%；企业直接出口额12.8亿美元，比降10.7%，占全区45%。园区有国家“千人计划”特聘专家2个，省“百人计划”人才5个、团队3个；企业新知识产权申报34家，申报金额248万元，申请专利282件。年内，福州高新技术产业开发区马尾园管理委员会走访企业52家，征集并解决融资难、用工难、手续繁琐等困难问题37件。

【招商引资】 2015年，园区有项目

541个，企业类型涵盖国际贸易、互联网、跨境电商、融资租赁、商业保理、证券投资等。其中，367个项目完成注册，总注册资本约81亿元，注册资金在1000万元以上企业约占70%。541个项目中，外资有74家，注册资本约12.5亿元，其中包括台资37家，注册资本约3.3亿元。

【重点项目建设】 2015年，园区级及以上重点项目26项，其中列入省行动计划重大项目2项，市重点项目11项。26个项目中，续建项目12项，计划新开工9项，前期预备5项。年度计划投资28.74亿元，实际完成投资30.09亿元，超年度计划2.92%。

在建与计划建设的总部楼宇面积约110万平方米。总部一期的新日鲜

大楼年内入驻企业28家，世创大厦（跨境电子商务园区）基本完成招商，入驻跨境电商企业45家；二期海西财富、海西机电、金澜大厦、滨江广场等项目基本建成，处于招商阶段；三期大德大厦、中建海峡、智慧港等项目处于主体上部建设阶段，滨海星、华亨商务中心动建。

【自贸区企业公共服务平台中心启用】

2015年5月12日，正式启用自贸区企业公共服务平台中心。服务机构入驻30家，涵盖技术、人才、商务、金融四大类，突出促进两岸交流与合作，为企业在初创期、成长期、成熟期的各类需求提供最佳解决方案。开展“入企服务周”活动，服务机构到企业送服务上门。至年底，平台中心走访76家企业，



11月25日，高新区召开第四季度消防联席会

并为企业成功提供解决方案 63 件。

【区管委会与台湾亚太物联网协会签订《合作备忘录》】 2015 年 4 月，福州高新技术产业开发区马尾园管理委员会、台湾亚太物联网协会分别由马尾区委常委张林、台湾亚太物联网协会理事长黄文正为代表签订《合作备忘录》。年内，园区台资物联网企业有 11 家，总投资额 53 亿元。

【福州开发区两岸物联网应用示范中心投入运行】 2015 年 5 月，福州开发区两岸物联网应用示范中心建成并投入运行。两岸物联网应用示范中心位于福州自贸区综合服务大厅西南侧，面积约 1590 平方米。中心以福州开发区相关物联网企业创新产品为主体，围绕总体介绍、创新展示、行业应用、共展未来等主题，通过声光电、全息 3D 投影及 Kinect 体感互动等多媒体形式，全方位、多角度展示区内物联网产业发展成果与前景展望，并秉持促进物联网产业升级为主旨，着力打造集科技旅游、形象宣传、产业孵化、专业服务为一体的综合性物联网应用服务平台。中心分为三大篇章：序厅篇、物联世界篇、共展未来篇，其中物联世界篇包含：智慧军工、智慧海洋、两化融合、智慧农业、智慧云、智慧

家居、智慧教育、智慧交通、智慧商超及台湾馆，共计 10 个小区块。

中心投入运行以来，累计接待来宾近 200 批，累计约 5000 人次。其中，国外来宾 16 批（英国、荷兰、美国、加拿大、墨西哥、德国、日本等），港台来宾 23 批，国家及各省、市领导来宾 55 批，对接校、企来宾 80 批，省、市、区新闻媒体采访 10 批，帮助企业产品宣传推介 16 期。

【安全生产管理】 2015 年，福州高新技术产业开发区马尾园管理委员会举办干部消防安全知识培训讲座、“安全生产宣传咨询日”活动、“安康杯”知识竞赛等活动；并组织召开安全生产暨消防工作联席会议 4 次，参加人数 286 人次。全年检查企业 141 家次，出动检查人员 335 人次，发现消防隐患及各类生产安全隐患 215 条，排查隐患 207 条，隐患整改率 96.28%。园区应达标规模以上企业 65 家，通过标准化国标三级达标企业 57 家，达标率 87.69%。

【两条定时公交专线开通】 2015 年 1 月 29 日，园区与福州闽运公交公司合作，由高新区中建海峡建设发展有限公司、名城地产、大德实业、世创科技、华浔实业、金联置业、金兰房地产等 7 家企业提供资金保障，开通

从五四北省体育中心与仓山万达至高新区跨境电商园的 2 条定时公交专线，打造“30 分钟工作生活圈”，缓解企业员工出行难问题。12 月 21 日，始发站延伸至开发区管委会。至年底，运送员工 1.5 万人次。

（林晓旻）

马江园区

【概况】 马江园区位于福州经济技术开发区中心地带，面积 4.4 平方千米。园区全部纳入自贸区福州片区范围，是自贸区福州开发区片区核心区，产业涉及金属压延加工、造船、纺织、食品、饲料、文化创意、港口物流、房地产等。2015 年，区内规模以上工业企业 35 家，完成规模以上工业总产值 257.660 亿元，同比降幅 13.4%，其中 10 亿元以上产值企业 7 家，亿元以上产值企业 25 家；工业固定资产投资总额 3.862 亿元，同比降幅 8.3%；合同利用外资 6.716 亿美元，同比大增 30.5 倍；实际利用外资 7008 万美元，同比增幅 0.1%；出口总额 13.674 亿美元，同比降幅 5.0%；重点软件服务业企业营收总额 38.576 亿元，同比增幅 58.4%。年内，园区管委会配合区财政局、经信局、发改局、科技局等部门，为网龙、昇兴集团等 54 家企业申报各类扶持资金申请 90 项次；走访企业 33 家，征集并解决中日达和高龙集团原物料进港卸货、六壬网安马尾总部办公场所、中环广场电力问题等难题 16 件。

【企业入驻】 2015 年，海洋中心大厦 A 座入驻企事业单位 20 家。科技发展中心大楼入驻自贸区企业 328 家，其中外资企业 41 家，包含 14 家台资企业。福州开发区互联网游戏产业园注册企业 141 家，注册资本总额超 17 亿元，其



12 月 24 日，高新园区全体工作汇报会



2月11日，马江园区召开2015年安全生产工作会议

中入驻办公企业16家，注册资本2.860亿元；产业园新增纳统重点软件服务业企业6家，实现营收总额5.857亿元，占全区总量11.6%，增量51.3%。

【重点项目建设】 2015年，马江园区有中铝瑞闽高精铝板带工程填平补齐（一期）项目、福建中日达金属有限公司镀锡马口铁扩产项目、清禄总部大楼项目（亿载金城）、中环广场、观海国际广场、水产品批发市场渔业大厦等6个重点项目（其中省级重点项目1个，市级重点项目4个），完成投资6.540亿元，占年度计划110.1%。其中，中铝瑞闽高精铝板带工程填平补齐（一期）项目竣工验收；福建中日达金属有限公司镀锡马口铁扩产项目完成厂房主体建设；清禄总部大楼项目（亿载金城）裙楼封顶，写字楼建至第14层；中环广场竣工；观海国际广场主楼封顶；水产品批发市场渔业大厦单体竣工验收。

（林国旺）

长安园区

【概况】 长安投资区位于福州市马

尾区亭江片区，总面积6平方千米，可供开发用地392.72公顷。形成建材产业、金属压延产业、机电产业、轻工纺织产业、生物食品产业五大产业集群。2015年，园区规模以上工业产值136.567亿元，比增5.8%；工业固定资产投资9.009亿元，比增2.9%；合同利用外资9039万元，比增100%；实际利用外资90万元，外贸出口总额1.907亿美元，比增1.75%；企业申请扶持资金342万元，知识产权申报、专利申报14项，其中大地管桩申报的粗细砂均衡投料、万德电气申报的永磁三



新德通项目现场

相同步电动机分别获得福建省百万职工“五小”创新大赛一、二等奖。

【招商引资】 2016年，园区新注册自贸区企业133家，总投资额约15.9亿元，其中外资项目11项，总投资额8033万美元。新洽谈正方盛食品、韩国精密模具、香品艺术文化产业、福展机械自动化设备、海霸王食品、深海时代产业园、澳牛乳业生产基地、鑫金鑫冷链物流加工配送、海欣长安新海洋产业园、娃哈哈桶装水10个项目，累计投资86.3亿元，其中落地项目有韩国精密模具、正方盛食品与深海时代产业园，总投资5.8亿元。

【重点项目建设】 2016年，列入区“五大战役”重点建设项目16项，其中在建项目有百鲜二期、瑞闽彩涂三期、新德通金属容器一期、朝日环保汽车尾气净化器项目一期、中建海峡亭江基地、平顺投资、环恒包装、正点二期、翁财记一期、正源二期、福龙二期、信通游艇、佳客来二期、新泰丰、瑞联实业冷链物流三期项目15项，前期预备项目有深海时代产业园1项，年度计划投资5.29亿元，完成投资5.35亿元。



百鲜冷链物流保税仓

其中，信通游艇项目完成桩基工程，瑞联实业冷链物流三期项目进入上部建设阶段，瑞闽彩涂三期、中建海峡亭江基地、正点二期、正源二期、佳客来二期、新泰丰项目完成主体建设，百鲜二期、新德通金属容器一期、平顺投资、翁财记一期、福龙二期项目竣工。其中百鲜项目二期冷库占地0.21公顷，总投资4000万元，新建1.6万吨低温冷库，进入试运营；新德通金属容器一期，总投资3000万元，新建金属容器加工与马口铁加工厂房及相关设备；平顺混凝土项目，总投资7600万元，新建1200平方米环保型搅拌站，进入试生产；翁财记一期项目，总投资3300万元，新建配电房、发电机房，并扩建1号厂房；福龙二期项目，总投资2000万元，总建筑面积4.92万平方米，新建管理楼2000平方米、仓库230平方米。

【安全生产管理】 2015年，园区管委会加大安全检查力度，开展安全生产大检查、清缴火患战役、“打非治违”专项行动、“六打六治”专项行动、重大火灾隐患专项整治、液氨企业及涉尘企业专项检查、“安全生产月”等活动32次，出动217人次，检查企

业84家，发现安全隐患135条（处），其中已督促落实整改118条（处），并组织专人对冶金、危险化学品、粉尘、液氨等重点行业进行安全检查16次，有效防范遏制了各类安全生产事故的发生。

配合区环保局做好企业“三同时”（建设项目中防治污染的措施，必须与主体工程同时设计、同时施工、同时投产使用）工作，区内环评执行率100%，“三同时”执行率90%以上，重点工业企业污染物排放稳定达标，工业危险废弃物规范化处置率100%。

（陈王源）

出口加工区

【概况】 福州出口加工区位于福州市区东面闽江出海口，坐落于马尾区亭江镇，处于珠江三角洲与长江三角洲两大经济圈中间，是海内外市场的交汇点。福州出口加工区于2005年6月批准成立，总体规划面积1.14平方千米，实行一次性规划，分两期建设；首期验收封关面积0.436平方千米（2006年12月通过验收，2008年

3月封关运作），以承接国际制造业、国际物流配送产业为主，构筑以电子信息、精密机械、现代物流、服务贸易为主导的产业体系，打造集加工贸易与保税物流于一体的外向型产业集聚区。

2015年，园区进出口总额3.93亿元，其中出口总额3.89亿元；保税物流业务单证2.38万单，货运量105万吨，进出区货值23.6亿美元，税收收入5.2亿元；工业产值1.01亿元；固定资产投资总额6315万元。入区开展保税物流业务涉及的企业近80余家，为周边加工贸易企业降低物流成本与缩短物流时间，并增加周边物流运输企业经营收入，带动区域对外贸易与物流运输商贸企业发展，间接增加地方税收2000多万元。跨境电商线上交易单1630票，销售额90多万元；进口商品展示交易额（含批发）约7500多万元。

【进口商品保税展示交易中心2月开始营业】 2015年2月10日，进口商品保税展示交易中心开始营业。以降低进口商品物流成本、加快通关速度、减少进口商品销售环节为目的，重点打造国内经营者、消费者不出国门便可选购进口商品的平台，引进优传、味民、永辉等企业入驻，展区总面积4230平方米，商品来自美国、德国、法国、西班牙、智利、泰国、马来西亚、菲律宾等10多个国家与地区，主要有各国红酒、啤酒、奶制品、果蔬、使用油脂、水产品、澳洲牛肉、饼干、调味品、糕点、糖果、婴幼儿用品等1000多种商品。至年底，进口商品展示交易额（含批发）约7500多万元。

【福州跨境电子商务公共服务平台与监管中心项目】 福州跨境电子商务公共服务平台通过跨境贸易电子商务服务系统、跨境贸易电子商务海关通

关系系统及跨境贸易电子商务数据交换系统,提供有关电商企业、物流企业、支付企业信息系统与口岸管理部门监管系统实现互联互通,海关实现跨境电子商务有效监管,满足企业办理出口结汇、退税等需求。福州跨境电子商务园区监管中心项目主要用于完成海关及国检对进、出口快件的在线检查和与福州跨境电子商务公共服务平台实现对接和联调工作。

2015年10月上旬,完成2条海关监管线安装、查验办公平台搭建等工作。10月底,福州跨境电子商务公共服务平台项目完工,并实现与福州跨境电子商务园区监管中心的联调联试。11月3日,公共服务平台及监管中心启动仪式在出口加工区举行;是日,完成首单福州跨境电子商务保税进口业务。截至年底,跨境电商线上交易单1630票,销售额90多万元。

【跨境电商保税仓库项目】 跨境电商保税仓库项目是福建首个多层汽车坡道物流仓,更是福州市首创保税商超模式的载体,总投资约2.9亿元,建设跨境电商配套的保税仓库3座,建成后将承载福州出口加工区跨境电商的主要保税物流仓储功能。至年底,完成项目用地地质勘探工作,项目总平图与设计方案通过专家会审。

【出口加工区二期项目】 福州出口加工区二期未验收规划面积0.703平方千米(其中陆域部分约0.222平方千米,水域及滩涂部分约0.481平方千米)。2015年,重新研究确定加工区二期陆域部分建设初步方案,委托福州市规划设计研究院编制《福州出



福州跨境电子商务监管中心

口加工区规划支路及海关巡查道工程项目建议书暨工程可行性研究报告,并完成二期陆域部分围网建设。

【招商引资】 2015年,科乐通冷链物流、汉吉斯冷链物流、味民食品加工、优传电子商务、健润电子商务、唐朝网络科技、味民购、合信国贸等50家企业完成注册登记,总投资36.415亿元,注册资金23.815亿元,利用外资4000万美元。

【自贸区关检创新制度实施】 2015年,福州出口加工区复制推广“先进区,后报关制度”“简化通关作业随附单证制度”“批次进出、集中申报制度”“保税展示交易制度”“统一备案清单制度”“对台湾输入区内的农产品、食品等产品试行快速检验检疫模式”“在海关特殊监管区内企业可在自贸试验区内开展保税展示交易业务”“简化CEPA、ECFA货物进口原产地证书提交需求”“货物状态分类监管”等9项关检创新制度,完成福州出口加工区信息化管理系统建设,提高出口加工

区通关效率。

【安全生产管理】 2015年1月,出口加工区下属事业单位安全生产委员会办公室更名为安全生产监督管理站,加挂“安全生产委员会办公室”牌子。管理站将排查整改各大隐患作为重要工作与主攻方向,全年组织季度防范重特大安全事故及其他各类大小安全工作会议7次,派出督导组2个,参加检查人员29人次,发现消防领域违法违规行为8起,下达责令整改通知书3份,对整改发现的问题警告1次。并继续开展“安全标准化提升三年行动”,至年底,评审达标企业5家。

【福州出口加工区加通管理服务有限公司】 2015年,组建国有独资企业福州出口加工区加通管理服务有限公司,为企业提供注册、业务咨询、报关报检、代理进出口业务等中介咨询服务。公司员工暂由自贸区福州片区管委会出口加工区办事处投服中心人员兼任。截至是年底,无偿代办企业注册30多家。

(陈芳力)



商贸经济

【概况】 2015年，全区商贸经济保持平稳增长，社会消费品零售总额171.16亿元，同比增长24%，增幅居全市第1，其中限额以上商贸企业实现销售112.86亿元，同比增长34.0%，占比65.94%。批发销售总额773.74亿元，同比增长24.3%。

【批发业】 2015年，全区有限额以上批发企业139家，以石油及化工制品、家电、药品、鞋帽食品、水产品及金属材料为主。全年限额以上批发销售总额773.74亿元，同比增长24.3%，其中限额以上企业批发额715.77亿元，同比增长27.0%；大个体批发额57.97亿元，同比增长-1.8%。

【零售业】 2015年，全区有限额以上零售企业105家，零售额112.86亿元，同比增长34.0%。其中限额以上成品油零售企业9家，年零售额18.31亿元，同比增长31.97%，占全区限上零售总额16.22%；限额以上贸易公司53家，年零售额41.78亿元，同比增长58.55%，占全区限上零售总额37.02%。

【物流业】 2015年，全区物流企业

161家，限上物流企业56家，限下物流企业105家，其中港口物流企业58家，冷链物流企业19家。A级物流企业12家，其中5A级1家，4A级4家，3A级6家，1A级1家。冷链物流发展迅速，拥有超过50万吨库容的冷库，年交易额300亿元。

【市场】 2015年，全区有5家经过工商登记的正规农贸市场，市场面积1.03万平方米，摊位720个，为区内居民提供日常生活用品、生鲜食品、农副产品等商品，从业人员近1500人，年销售额近5亿元；有永辉君竹店、永辉名城店、好福临、苏宁等4家大型超市，经营面积1.12万平方米，年销售额近4亿元。年内，投入资金28万元，全面改造农贸市场消防设施，新增消防栓8个；永辉、好福临、沿山市场、福州名成水产品市场有限公司共获升级改造市级补贴资金95万元。

【成品油经营】 2015年，全区有加油站12座，其中中石化所属加油站3座，中石油所属加油站3座，社会加油站6座；配送企业6家，成品油运输船舶21艘。年内，区商务局对12家零售加油站进行年审，通过11家。

【住宿餐饮业】 2015年，全区有宾馆30家，星级酒店1家，床位570个，从业人员300人。其中限额以上住宿企

业8家，销售额4788.2万元。限额以上餐饮企业8家，年营业额3.13亿元。
(陈磊)

粮油贸易

【概况】 2015年，马尾有地方储备粮17000吨，轮换7710吨。年内，区发改局开展粮食库存检查工作，仓管员坚持日常巡查制度，做到查有记录，发现问题，及时处理。是年，开展“粮油服务进军营、餐桌节约促强军”活动，坚持从粮食的采购、入库、保管、出库、销售等各个环节上严把“军粮质量关”。8月，区发改局主要领导带领军供站有关人员到部队，听取部队的要求与建议，确保驻地部队吃上“放心粮”。
(严心瑜)

物资购销

【概况】 2015年，福州市经济技术开发区物资总公司内设综合管理部、财务部，下属公司有福州开发区金属材料公司，全公司职工29人。公司主要经营金属材料批发业务，其中以经销“三钢闽光”钢材为主。全年实现收入4025.44万元，上缴税费47.35

万元。

【钢材供应】 2015年,物资总公司针对品种确定、价格协商、市场配货以及送货、送单、结算“三上门”等环节为客户提供服务,并实行市场调查研究,采取“快进快出”的低库存运行模式。全年购进钢材1.63万吨,购进额3676.2万元;销售钢材1.68万吨,销售收入4007.2万元,上缴税费45.02万元。

(郑丽鸿)

对外及港澳台经济贸易

【概况】 2015年,全区新批、备案外商及港澳台商投资企业190家,合同外资9.55亿美元,同比增长179.2%;实际利用外资2.62亿美元,同比增长21.4%。其中,新设台资企业83家,合同台资1.3亿美元,

占全区合同外资13.6%。进出口总值44.673亿美元,同比下降13%。其中,出口28.244亿美元,进口16.428亿美元。

【重大利用外资项目】 2015年,全区注册资本超过0.5亿美元(含0.5亿美元)的项目4个,分别为:福建南方海洋生物工程有限公司、福建雅思德贸易有限公司、福建博美源贸易有限公司、福建省臻品源贸易有限公司,合计注册资本4.67亿美元,合同利用外资2.34亿美元。

【招商引资活动】 2015年,“海交会”签约内外资项目47个,总投资93.15亿元人民币。其中外资签约项目30个,总投资5.4亿美元,合同利用外资3.72亿美元;内资项目17个,总投资59.6亿元。

“投洽会”签约外资项目24个,总投资5.624亿美元,比上年增长6958万美元;合同利用外资2.492亿

美元,比上年增长8500万美元。榕港合作项目7项,总投资2.994亿美元,合同利用外资1.762亿美元。

【进出口贸易】 2015年,新增进出口企业63家,全区进出口企业394家。企业出口28.244亿美元,同比下降13.95%;进口16.428亿美元,同比下降11.37%。其中,内资企业出口22.950亿美元,同比下降13.1%,占全区82%,进口10.799亿美元,同比下降13%,占全区66%;外资企业出口4.332亿美元,同比下降19.3%,占全区16%,进口4.319亿美元,同比下降12.6%,占全区27%,保税区0.96亿美元。台资企业23家,出口5.747亿美元,同比下降17.5%,占全区21%,进口5.038亿美元,同比下降21.4%,占全区31%。全区出口产品遍布世界各大洲168个国家与地区,主要为纺织品、皮革、箱包、塑料制品及杂项、矿产品、机电产品、船舶、电子产品。

(杨广磊 王旭艳)



综 述

2015年，中国人民银行福州经济技术开发区支行内设办公室、监察审计室、信贷调统科、外汇管理科、营业室等5个职能部门，至年底，有工作人员39人。全区银行类金融机构（不含人民银行）一级支行19家，下辖61个营业网点；保险类金融机构4家，证券类金融机构2家；金融系统从业人数1345人（不含人民银行）。年末，全区本外币各项存款余额518.45亿元，比年初增加2287.34亿元，同比增长122.91%；各项贷款余额324.29亿元，比年初增加194.56亿元，同比增长150.41%。

【人民币跨境业务】 2015年，人行开发区支行协助中国人民银行福州中心支行为海交所量身定做跨境交易人民币结算管理规定与结算服务方案，并支持辖区中行、建行分别与东盟海交所签订自贸区银企战略合作协议。年内，辖区金融机构办理跨境人民币业务的企业74家，总额63.85亿元，同比增长141.5%，完成全年任务153.48%。其中，货物贸易项下完成37.48亿元，同比增长165.83%，完成全年计划154.66%；资本项下完成24.01亿元，同比增长130.86%，完成

全年计划169.55%。

【支付结算】 2015年，人行开发区支行推广金融IC卡，12月末，累计发行金融IC卡17.95万张，POS机、ATM机受理金融IC卡实现100%，其中POS机受理非接触IC卡率由上年底59.74%提高至72.43%。优化农村支付服务环境，截至12月末，布放助农取款服务点138个；实现助农取款业务零突破，全年办理取款4603笔，金额530.05万元。扩大电子商业汇票推广范围，截至12月末，办理电子商业汇票业务96笔6.14亿元，电子化率30.73%。年内，完成中国工商银行福州自贸试验区分行、福建海峡银行福州自贸试验区分行的支付结算现场检查。

【货币管理】 2015年，人行开发区支行检查辖区银行人民币收付业务内控制度建设执行、假币收缴与鉴定管理办法执行、冠号码查询及全额清分等情况，现场检查邮储银行自贸区支行、邮储银行建星支行、邮储银行快安营业所、邮储银行琅岐支行、邮储银行亭江营业所、兴业银行自贸区分行、建设银行自贸区分行营业部、建设银行自贸区分行马江支行8家金融机构营业网点。并对辖区金融机构网点按月进行人民币收付业务暗访检查，持续跟踪暗访个别业务开展不规范的网点。

【外汇管理】 2015年，人行开发区支行开展非现场监测与现场核查，研判货物贸易资金流动状况，锁定重点企业，建立大型企业、特殊监管区域企业、船舶类等敏感样本企业库监测。运用外汇检查非现场分析系统，主要筛选企业资本金结汇、利润汇出等大额资金流出的数据，重点查找违规线索，全年向省分局移交案件3起。年内，非现场核查银行国际收支申报2.14万笔，现场核查邮储银行、工商银行、建设银行、民生银行4家银行国际收支申报业务。

5月，设立“自贸区企业外汇业务专柜”，与自贸区福州片区“一口受理”服务窗口衔接。支局委派专人受理外汇登记业务与进出口企业名录登记，为企业开启绿色通道，全年为236家自贸区企业办理进出口名录登记。

是年，向国家外汇管理局福建省分局上报信息调研文章26篇，被采用12篇，其中《基层邮储银行国际收支申报工作中的问题和建议》《对银行个人外汇业务检查工作的思考》等重点课题调研被国家外汇管理局福建省分局采用。

【经理国库】 2015年，人行开发区支行完成造船行业出口退税、国库集中支付数据流向统计分析、乡镇财政与开发区财政专户、国库实拨资金与系统外调拨资金明细流向等专题调查，



10月12日，开发区支行林琦行长率队开展中国人民抗日战争暨世界反法西斯战争胜利70周年纪念币兑换巡查工作

以及中国银行福州自贸试验区分行的国库经收业务检查。截至12月末，开发区“一行三库”（开发区支库、保税区支库、琅岐支库）收纳各类预算收入（不含转移性收入）136.27亿元，比上年同期增长3.85%；各项预算支出（不含转移性支出）71.43亿元，比上年同期增长17.16%；办理国库集中支付22.36亿元。

【金融监管】 2015年，人行开发区支行对辖区农业银行、民生银行、邮储银行、马尾农商行、琅岐农商行、亭江农商行、工商银行、海峡银行8家银行分支机构开展征信业务现场检查，发现内控制度未及时报备、征信授权书文本不规范等问题，并责令落实整改。辖区中征应收账款融资服务平台注册用户28家，其中资金提供方9家、债权债务方19家。全年受理个人信用报告查询776人次（含司法查询6人次）。

年内，组织平安人寿保险股份有限公司福州开发区支公司内部控制及主要业务风险与中国邮储银行股份有限公司福建自贸试验区福州片区支行负债业务的专项现场评估，完成辖区银行业金融机构2014年度综合评价、邮储银行福建自贸试验区福州片区支

行综合执法检查。开展金融机构反洗钱风险评估，完成中国建设银行福州自贸试验区分行、中华联合财产保险公司马尾营销部的反洗钱现场检查，收到并上报人行福州中心支行金融机构可疑交易线索2条。

是年，开展特色监测调研分析工作，撰写动态调研分析文章46篇。

（中国人民银行福州经济技术开发区支行）

银行业

【中国工商银行福建自贸试验区福州片区分行】 2015年12月18日，中国工商银行福建自贸试验区福州片区分行正式挂牌成立，原中国工商银行福州马尾支行升格为分行。

年内，分行加强与政府的合作，与福州经济技术开发区管委会签订战略合作框架协议。开展拓户工作，营销对公新户458户。推进人民币跨境双向资金池业务与人民币跨境直贷业务，全年国际结算量2.56亿美元，全球现金管理上线2户。探索黄金租赁业务，办理全辖第一笔20公斤黄金租赁业务。

截止年末，本外币各项存款余额34.05亿元，其中储蓄存款17.6亿元，各项对公存款16.45亿元；各项贷款余额8.56亿元，其中公司贷款余额6.59亿元；不良贷款余额489万元，较年初减少1.14亿元，公司贷款不良率0.68%；拨备前利润5603万元，实现中间业务收入2770万元。

（张晓文）

【中国农业银行福建自贸试验区福州片区分行】 2015年，中国农业银行福建自贸试验区福州片区分行新开立味和国际、九度良品等外汇结算账户26户，海西财富租赁等资本金户3户，营销跨界实业集团、科立视等客户跨境人民币双向资金池、出口项下参融通、利率互换等业务。全年国际结算业务量同比增加1.16亿美元，结售汇及外汇买卖业务量同比增加2.17亿美元。

年内，向正荣集团棚户区改造、国脉科技等优质客户投放信贷资源14.23亿元，对接全国单体规模最大的中国—东盟海产品交易所并签订战略合作框架协议，成功营销琅岐经济区国库集中支付业务。组织走进水产品市场、大鞋城等“六进”（进机关、进学校、进医院、进社区、进楼盘、进市场等）专项活动，推进名城地产、水岸君山等优质楼盘按揭项目与车位分期业务，综合营销理财、个贷、分期等业务，全年投放个人按揭贷款4.34亿元。发展西联业务，全年办理西联汇款1.49万笔，金额3082.42万美元。建成水岸君山自助银行，并加快亭江、琅岐、江滨旧址金融便利店建设。

截至年末，分行本外币各项存款余额44.280亿元，同比增加4.861亿元；本外币各项贷款余额24.881亿元，同比增加7.551亿元。全行实现中间业务收入2740万元。

是年，分行被福州市公安局授予“安全保卫先进单位”称号。

（陈仕钦）

【中国银行福建自贸试验区福州片区分行】 2015年4月21日，中国银行福建自贸试验区福州片区分行正式挂牌，下辖连江、罗源2个县级支行，有16个营业机构，其中分行本部9家（含营业部），连江支行6家，罗源支行1家，本外币存款规模超百亿。

年末，分行资产余额114.69亿元，负债总额114.35亿元；本外币存款日均余额（含理财）106.16亿元，较上年末新增7.84亿元；本外币各项贷款时点余额99.3亿元，较上年末新增13.5亿元。实现净收入3.6亿元，中间业务净收入8599万元。

11月3日，福州市跨境电商公共服务平台启动首票业务，分行成为区政府指定的唯一合作银行，成功对接福州跨境电子商务公共服务平台，并完成首批信息推送。全年国际结算业务量12.9亿美元，同比增长105%；跨境人民币业务量43.4亿元，同比增长104%，国际结算及跨境人民币市场份额均排名区内第一。

（潘好丰）

【中国建设银行福建自贸试验区福州片区分行】 2015年4月，中国建设银行福建自贸试验区福州片区分行便民服务区入驻区行政服务中心，为企业提供“申请、注册、开户”全流程、一站式的服务，并成功对接工商局商事登记系统。9月16日，与中国建筑国际集团有限公司、中铝瑞闽股份有限公司、福建融达通供应链管理有限公司、福州经济技术开发区建设发展有限公司、名城地产（福建）有限公司5家企业签署银企战略合作协议。10月21日，E-商贸通系统与东盟海交所的系统成功对接，并正式上线，实现资金的划拨、托管、交割等操作。是年，中国建设银行股份有限公司首尔分行的NRA账户落户分行。

年内，为区政府企业福州市琅岐路桥建设有限公司入池特定资产收益

权投资类理财产品2亿元，用于重点项目——琅岐环岛路建设；对中铝瑞闽股份有限公司新增授信2.6亿元；通过福州经济技术开发区建设发展有限公司配套琅岐“闽江佳园”安置房项目信贷审批，金额2.2亿元；对“国脉时代广场一期”项目商品房开发贷款授信4.2亿元。并继续推进小微企业业务“小额化、标准化、综合化、集约化、网络化、智能化”转型，提供“六贷一透”产品。

是年2月，在福州片区综合服务大厅附近设立银河湾支行，并率先在综合服务大厅投用“智能银行”。在亭江、琅岐及马尾拓展助农取款点近30家，并以张贴、发放宣传折页的方式，宣传助农取款相关政策。

截至12月31日，分行全口径存款时点余额281.02亿元，年内新增37.83亿元；各项贷款时点余额195.34亿元，年内新增4.31亿元；中间业务净收入2.933亿元；人民币跨境量52.41万元；国际结算13.076亿美元，即期结售汇4.693亿美元；外汇资金交易量99.826亿元人民币。

△六贷一透：指善融资、信用贷、创业贷、税易贷、POS贷、助保贷与结算透。

（邵惠榕）

【福建海峡银行福建自贸试验区福州片区分行】 2015年，福建海峡银行福建自贸试验区福州片区分行各项存款余额13.638亿元，其中，对公存款12.096亿元，个人存款1.543亿元。各项存款日均11.209亿元，其中，对公存款9.979亿元，个人存款1.231亿元。各项贷款余额9.474亿元，其中，对公贷款4.657亿元，个人贷款4.817亿元。理财销售3.018亿元，其中，对公理财销售2050万元，个人理财销售2.813亿元。全年利润2873万元，其中净非利息收入241万元。

（福建海峡银行福建自贸试验区福州片区分行）

【兴业银行福建自贸试验区福州片区分行】 2015年4月，兴业银行福建自贸试验区福州片区支行升格为兴业银行福建自贸试验区福州片区分行。同月23日，国务院总理李克强到兴业银行福建自贸试验区福州片区分行考察，指出要通过开放跨境金融业务，倒逼内地融资成本降低，并寄语金融机构要创新方式，为实体经济提供成本合理、手续简便的融资服务。

年内，分行搭建银政、银企合作平台，主动与自贸区系统性、集团性企业建立全面战略合作关系，重点支持市政建设、城市交通、港口等省市重点项目与支柱产业；专门为福州经济技术开发区建立“信贷合作快速通道”。放宽自贸区内法人金融机构与企业境外发行人民币与外币债券的审批及规模限制，允许自贸试验区内企业、银行从境外借入本外币资金，企业借入的外币资金可结汇使用，并简化企业借款的结汇用途审核手续。向重点客户宣传跨境本外币资金池、跨境直贷、内保外贷、跨境贸易融资等跨境金融重点推进产品，以及代客外汇买卖、跨境汇兑、外汇掉期、外汇期权等外汇资金产品服务。其中，与香港分行联动为区内进出口企业开展跨境贸易融资业务。高龙集团在兴业银行香港分行获2250万美元授信，并开展银行信用证境外贴现业务500万美元；办理高龙集团人民币跨境资金池业务。

年末，分行本外币各项存款18.159亿元，本外币各项贷款13.287亿元，实现账面利润6484.66万元。

（徐玲）

【福州农商银行马尾支行】 2015年，福州农商银行马尾支行年末各项存款余额8.11亿元，其中活期存款1.44亿元、定期存款6.67亿元。各项贷款余额4.28亿元，其中发放助学贷款31.37万元，比上年末增加7.28万元。票据贴现业务140万元，实现收入4.3

万元。国际结算量 438.4 万美元。理财产品余额 8511 万元，累计销售榕商系列理财产品 2.67 亿元。

至年底，发行借记卡 1.43 万张，较上年增加 592 张；短信银行签约 4665 户，较上年增加 978 户；个人网银存量 1474 户，公司网银 42 户；签约手机银行 3599 户，较上年增加 1441 户；电子渠道交易占比 80.43%；贷记卡发卡总量 489 张，总授信额度 921 万元；普惠金融卡总量 204 张，授信金额 1890 万元。

10 月，东部片区第一家社区银行—福州农商银行罗星社区支行正式开业。

(林艳)

【中国人寿保险股份有限公司福建自贸试验区福州片区支公司】

2015 年，中国人寿保险股份有限公司福建自贸试验区福州片区支公司有员工 24 人，营销人员 181 人，其中主管 10 人。全年总保费 1.965 亿元，同比增长 8.23%。长期险首年新单保费 1.046 亿元，同比增长 28.17%，完成 107.54%，其中，长期首年新单期交保费 2792.56 万元，同比增长 47.08%，完成 95.31%；实现 10 年期交及以上新单保费 563.46 万元。短期险保费 543.56 万元，同比增长 29.29%，完成 93.72%。

年内，公司抢售鑫易宝，首年期

交 1997.16 万元，同比增长 74.66%。推广 2015 版卡折与防癌卡销售，个险短险保费 120.39 万元，同比增长 45.52%，完成 100.33%。与国寿财险互动合作，互动业务 252.33 万，预算完成率 117.4%。全年举办银保渠道精品网沙 42 场，参与市公司平台 10 台，召开“TM 癌症筛查”项目 3 场，回收保费 531 万元。是年，与计生部门合作，由政府出资，为全区 799 户贫困或二女或失独计生家庭提供意外保障；并在琅岐尝试推广惠农小额保险，为琅岐镇政府 200 多名干部职工提供公务出行保障。

(黄伟华)



综述

2015年，马尾区有3个工程技术研究中心被认定为省级工程技术研究中心，3家企业被确定为福建省知识产权优势企业，4家企业被认定为市知识产权示范企业，2家企业被命名为省级创新型企业。全年，马尾区实现高新技术产业增加值158.8亿元，占全区地区生产总值的40.47%。



9月1日，区“十三五”科技发展和创新驱动专项规划征求意见会

科技创新体系建设

【《马尾区“十三五”科技发展和创新驱动专项规划（2016—2020年）》出台】 2015年，马尾区制订出台《马尾区“十三五”科技发展和创新驱动专项规划》。《规划》明确了未来五年科技创新工作的指导思想、基本原则、发展目标、战略部署，并制定六大主要任务：一是科学构建开放创新体系；二是合理布局科技创新集群；三是着力培育战略主导产业；四是紧跟“互联网+”科技潮流；五是优化整合科技创新资源；六是全面提升对台科技合作。“十三五”期间，马尾区将围绕实现创新驱动转型发展的目标，全面深化科技体制改革，加

速培育创新主体，加快发展高新技术产业，持续提升科技创新水平，为建设宜居宜业的马尾新城提供强有力的科技支撑。

【创新平台建设】 2015年，“金融信息化服务企业工程技术研究中心”“福建电子支付企业工程技术研究中心”“钢筋混凝土装配式建筑企业工程技术研究中心”被评估认定为省级工程技术研究中心。福建新大陆软件工程有限公司被认定为福州市专家工作站。“福州开发区互联网产业园”成功入选福州市首批市级众创空间。2015年，“福建省数字安全证书”“德宝雅特”被命名为省级创新型企业；“星云电子”在第四届中国创新创业大赛

（福建赛区）中获得企业组大赛头奖。

高新技术产业

【高新技术企业】 马尾区继续加大高新技术骨干企业的培育力度，推动“中电合创”等17家拥有自主知识产权、主业突出、带动力强的科技型企业申报高新技术企业。2015年，“航天星联信息科技”等8家企业顺利入选福建省科技型企业备案名单，“福建创识科技”等企业通过高新技术企业复审，“六壬网安”等13家企业被新认定高新技术企业，全区高新技术企业累计达61家。

表 15 2015 年马尾区高新技术企业名单

序号	企业名称	证书编号
1	飞毛腿(福建)电子有限公司	GR201435000040
2	福建新大陆电脑股份有限公司	GR201435000111
3	福建新大陆软件工程有限公司	GR201435000006
4	福建新大陆自动识别技术有限公司	GR201435000013
5	福州开发区鸿发光电子技术有限公司	GR201435000084
6	福建上润精密仪器有限公司	GR201435000038
7	福建中试所电力调整试验有限责任公司	GR201435000034
8	福建创高安防技术股份有限公司	GR201435000035
9	福建省凯特科技有限公司	GR201435000117
10	福建省数字安全证书管理有限公司	GR201435000114
11	福建星海通信科技有限公司	GR201435000062
12	福州金瑞迪软件技术有限公司	GR201435000071
13	福州麦特新高温材料有限公司	GR201435000011
14	福建华映显示科技有限公司	GR201435000146
15	福建省冠林科技有限公司	GR201435000229
16	国脉科技股份有限公司	GR201435000264
17	福建新大陆支付技术有限公司	GR201435000270
18	福建金科信息技术股份有限公司	GR201435000203
19	福建天晴数码有限公司	GR201435000253
20	福建伊时代信息科技股份有限公司	GR201435000195
21	福建福大百特科技发展有限公司	GR201435000280
22	福建省三奥信息科技股份有限公司	GR201435000148
23	福州顶点数码科技有限公司	GR201435000151
24	福建创识科技股份有限公司	GR201535000095
25	福建福光股份有限公司	GR201535000143
26	普天国脉网络科技有限公司	GR201535000267
27	福建新大陆通信科技股份有限公司	GR201535000163
28	福建实达电脑设备有限公司	GR201535000128
29	长威信息科技发展股份有限公司	GR201535000220
30	福建实达数码科技有限公司	GF201335000031
31	福建创频数码科技有限公司	GF201335000039
32	德宝雅特(福州)有限公司	GF201435000101
33	福建星云电子股份有限公司	GF201435000064
34	福建麦格数码科技有限公司	GF201435000006
35	福建国光电子科技股份有限公司	GR201535000046
36	福州博远无线网络科技有限公司	GR201535000024
37	福建慧翰微电子股份有限公司	GR201335000052
38	福州开发区华德赛计算机技术有限公司	GR201335000063
39	福州兆科智能卡有限公司	GR201335000077
40	福建友通实业有限公司	GR201335000079
41	福建省马尾造船股份有限公司	GR201335000165
42	福建凯特信息安全技术有限公司	GR201335000120

续表

序号	企业名称	证书编号
43	福州凯普动力机械有限公司	GR201335000131
44	福州科杰电子衡器有限公司	GR201335000023
45	福建兴宇信息科技有限公司	GR201335000093
46	福建省伟思国瑞信息技术有限公司	GF201435000079
47	福建六壬网安股份有限公司	GR201435000019
48	福建创意嘉和软件有限公司	GR201535000111
49	福建宝中海洋工程股份有限公司	GR201535000277
50	新大陆科技集团有限公司	GR201535000162
51	科盟（福州）电子科技有限公司	GR201535000266
52	福建中电合创电力科技有限公司	GR201535000096
53	福州爱立德软件技术有限公司	GR201535000206
54	福建格通电子信息科技有限公司	GR201535000302
55	福建万众百源实业有限公司	GR201535000244
56	福州三鑫隆铸业有限公司	GR201535000030
57	福州路宝交通器材科技有限公司	GR201535000193
58	福建中海检测技术有限公司	GR201535000119
59	数微（福建）通信技术有限公司	GR201535000203
60	福建盈科百创电子有限公司	GR201535000263
61	福建翼动娱乐有限公司	GR201535000046

【科技项目立项】 2015年，全区共获得省市科技立项43个，获得经费2495万元。其中，“高频北斗/GPS实时变形监测研究与应用”等27个项目取得省级立项，获得经费2056万

元；“互联网金融运营中台支撑系统”等16个项目取得市级立项，获得经费439万元。年内，积极开展区科技计划项目申报工作，共征集项目43项，经专家评审和区科技三项经费领导小组

成员会议审议，同意对“高功率准直器”等33个项目予以立项，安排补助经费500万元。2015年，马尾区本级财政科技支出15064万元，占本级财政总支出的比例达4.5%。全区规上企业研发科学研究与试验发展经费（R&D）支出9.45亿元，同比增长6.3%，占GDP的比重达2.41%。



9月2日，马尾区科技计划项目专家评审会

科技成果管理

【科学技术奖励】 马尾区有2个科技成果被授予2015年度福建省科学技术奖；9个科技成果被授予2015年度福州市科学技术进步奖；4个科技成果获得2015年第五届福州市专利优秀奖。

表 16 2015 年度获省科学技术奖项目表

序号	奖项类别	项目名称	完成单位	完成人	获奖等级
1	科技进步奖	85M 海底支持维护船	福建东南造船有限公司	1. 张金香; 2. 高登攀; 3. 程 榕; 4. 王碧荣; 5. 叶高帮; 6. 陈建杰	二等奖
2	科技进步奖	B06II 存折票证打印机	福建实达电脑设备有限公司	1. 陈铭邦; 2. 林艳青; 3. 戴 乐; 4. 李桂海; 5. 郑国日; 6. 曾光贤; 7. 陈俊梁; 8. 林祖镇	三等奖

表 17 2015 年度获市科学技术进步奖项目表

序号	项目名称	完成单位	成果主要完成人
二等奖			
1	3104H19 易拉罐罐体用铝合金带材	中铝瑞闽股份有限公司	黄瑞银、廖明顺、罗筱雄、冉继龙、林梅钦
2	福光 FTA 天线信息管理系统 V1.0 及其应用研究	福州福光电子有限公司	孙毅、刘李、刘文集
3	85M 海底支持维护船	福建东南造船有限公司	张金香、程榕、王碧荣、叶高帮、陈建杰
三等奖			
4	基于 SM 系列密码算法的 SM2 数字证书身份认证网关软件	福建省数字安全证书管理有限公司	郭刚、李新、林旭、翁梅珍、王胜
5	星云动力电池组工况模拟测试系统及其应用研究	福建星云电子股份有限公司	李有财、陈木泉
6	EVECOM 应急指挥综合管理平台系统	长威信息科技发展股份有限公司	林韶军、陈征宇、林文国、何亦龙、刘葳
7	三奥新媒体融合播控管理系统	福建省三奥信息科技股份有限公司	卓华、邱源峰、沈刚
8	新型工业用碱性蛋白酶生产技术开发	福建福大百特科技发展有限公司	叶秀云、林娟、张洋、杨捷、靳伟刚
9	高效超线性射频功率放大器	数微 (福建) 通信技术有限公司	张光飞、吴盛有、吴兴

表 18 2015 年获第五届福州市专利奖项目表

序号	专利名称	专利号	专利权人	奖项
1	一种耐热非 -K12 大肠杆菌植酸酶及其生产	ZL200880131973.1	福建福大百特科技发展有限公司	优秀奖
2	点阵式印字设备缺点恢复的控制方法	ZL200810072040.1	福建实达电脑设备有限公司	优秀奖
3	用于臭氧发生器的放电单元	ZL200710137459.6	福建新大陆环保科技有限公司	优秀奖
4	安全支付与移动支付可分拆组合的支付终端及其支付方法	ZL201110034174.6	福建新大陆支付技术有限公司	优秀奖

技术市场管理

【产学研合作】 组织企业参加 2015 年中国·海峡项目成果交易会，提供技术需求 5 项，对接“基于 IOS 系统的设备管理系统”等项目总计达 16 项。推动福建医科大学药学院与福州辰星药业、福建师范大学软件学院与三奥信息科技等进行校企对接，“复合脂溶性维生素纳米乳剂注射液的研究开

发”等 6 个项目被分别列入省高校产学研合作项目与市校企合作项目。

知识产权

【概况】 2015 年，马尾区共申请专利 1230 件，其中发明专利 564 件，同比增长 105.84%；共授权专利 782 件，其中发明专利 168 件，同比增长 86.67%。“创高安防”“星海通信科

技”“中建海峡”被确定为福建省知识产权优势企业；“星云电子”“马尾造船”“新大陆支付技术”“万众百源”被认定为市知识产权示范企业。

【自主创新奖励】 区科学技术局依据《福州经济技术开发区促进企事业单位自主创新奖励办法》，对 278 项专利进行奖励，奖金额度总计 322.35 万元，提高政府财政资金对知识产权创造、运用、管理和保护的支持力度，有效减轻企业的专利申请

和创新成本。

多家专利中介代理机构，近 300 人次参加活动。

术局按时完成 2014 年度全区科普统计指标的填报任务，准确掌握全区科普资源的概况，为上级部门制定科普相关政策提供依据。

【知识产权宣传】 区科学技术局深入开展发明专利“清零”行动和专利培训等服务，先后举办“知识产权业务培训班暨政策解读会”“区科技项目申报与管理培训班”等专场活动，全区累计有 130 多家的科技型企业及

科学普及

【科普统计】 2015 年，区科学技

表 19 科普统计相关数据表

科普人员	科普专职人员	10 人	
	科普兼职人员	116 人	
	注册科普志愿者	203 人	
科普场地	公共场所科普宣传设施	科普画廊	70 个
		农村科普（技）活动场地	122 个
		城市社区科普（技）专用活动室	14 个
	科普（技）教育基地	国家级：1 个	省级：2 个
科普传媒	电视台播出科普（技）节目时间		3120 小时
	科普网站		2 个
	发放科普读物和资料		154500 份
	科普期刊	出版总数	10 种
		年出版总册数	360 册
科普活动	科普（技）讲座	236 次	22411 人次
	科普（技）展览	20 次	7560 人次
	科普（技）竞赛	2 次	108 人次
	举办实用技术培训	16 次	807 人次
	科普专题活动	13 次	4500 人次
	科技夏（冬）令营	1 次	50 人次

【科普宣传】 在 2015 年科技·人才活动周及知识产权宣传周等活动期间，区科学技术局会同市地震局、区科协等 14 家单位及企业的人员共同举办了以“创新创业、科技惠民”为主题的宣传活动，共发放宣传单 800 多份，各类宣传手册 500 余册，利用公众服务平台群发有关政策宣传短信 6000 多条。

（郑杰）



5 月 20 日，马尾区科技·人才活动周宣传活动



综述

【概况】 2015年，全区学生34508人，教职工1826人。幼儿园（班）47所（个），在园幼儿7751人（其中，公立园1872人、民办幼儿园4323人、集体办幼儿园1556人）；小学19所，在校小学生15488人；完中校3所（其中，一级达标高中1所、二级达标校1所、普通高中1所），九年一贯制学校1所，初级中学6所、民办初中1所。在校中学生9811人，其中高中3716人，私立阳光学校高中部726人；初中6095人，其中阳光国际学校初中部620人。中等职业学校1所，在校生1458人；民办小学1所，在校生1329人。

【许毅青调研马尾实验小学项目建设情况】 9月18日，区委书记许毅青在区领导张麒蛰、张发春，教育局局长陈爱萍、副局长王宏的陪同下调研马尾实验小学项目建设情况。许毅青一行深入实地察看马尾实验小学项目建设工地，详细听取区教育局、实验小学关于项目进展的情况汇报，并对存在的困难现场协调解决。

【多区、县到马尾区考察教育工作】

7月、8月、11月，晋安区政府、漳州市华安县教育局、漳州市漳浦县教

育局先后到马尾区考察学习标准化学校建设与学校信息化建设、学校建设与教育教学管理、“义务教育均衡发展”工作，分别同师大二附中、江滨中学、马尾实验小学、师大二附小等学校（幼儿园）座谈交流，副区长张麒蛰，区教育局局长陈爱萍等领导陪同。

【亭江中学接受省二级达标高中评估验收】

10月28日，市教育局中教处副处长简素玉带领评估组对亭江中学进行省二级达标高中评估验收。副区长张发春代表区政府作工作介绍；评估组专家通过听取汇报、查阅材料、实地察看、随机听课以及召开师生座谈会、评估组内部交流等形式进行全面考核评估。

【美国费城 Friends Select School 校方代表到马尾区考察】

11月20日，美国费城 Friends Select School 校方代表 Dr. Chris Mcneur，在全国政协委员何一心、福建同乡会名誉主席郑祺、校友会主席郑思琪、校友会秘书长张元昭等校友会成员陪同下，考察亭江中学教育事业及相关事宜。副区长张发春，教育局局长陈爱萍，区政府办副主任严艳鸿，亭江镇党委副书记林荣等领导出席。

学前教育

【概况】 全区幼儿园（班）47所（个），



10月28日，亭江中学创建省二级达标高中评估

在园幼儿 7751 人。学前三年入园率 98.95%，农村学前三年（3—5 岁）入园率 97.89%。教育局对辖区内的民办幼儿园进行年审，针对年审中发现的问题，限期整改到位。

【示范幼儿园建设】 年内，耶鲁东方名城幼儿园通过“区示范性幼儿园”评估。至此，全区共有示范性幼儿园 13 所（其中，福建省示范幼儿园 2 所、福州市示范性幼儿园 2 所、区示范性幼儿园 9 所）。

义务教育

【概况】 全区小学适龄人口入学率 100%，初中为 100%，外来务工人员子女全部安排入学。年内，开展义务教育小片区管理和农村薄弱校委托管理试点工作，加强教学常规和教研工作管理，教育教学质量保持上升势头，初中学生三年巩固率 98.93%，初中毕业生升学率 95.20%。5 月，通过福建省对马尾区创建“义务教育发展基本均衡县”督导评估。

【举行 2015 年中考】 6 月 10—12 日，全区有 3850 名学生参加中考，包括初中毕业生 1759 人、八年级参加地理和生物小中考考生 2091 人。全区设有福州第二十四中学、江滨中学、亭江中学、琅岐中学等四个考点 301 个考场。中考时间集中安排三天。八年级的地理、生物学业考试与九年级的语文、数学、英语等 7 个毕业升学考试安排在一起，集中在三天考完。

普通高中教育

【概况】 全区普通高中录取 1029

人，职业学校录取 585 人。参加高考学生 1233 人（含复读生和职专生），普通高考全区本科上线人数 953 人，上线率 77.29%（其中，本一上线 249 人，上线率 20.19%；本二以上上线 704 人，上线率 57.10%）。福建师大二附中本一上线 154 人，本一上线率 35.08%；本二上线 162 人，上线率 90.20%。开发区职专春季高职入学考试录取率 100%，本科上线率 21%，超过全省 10% 的平均水平，有不同专业的考生分别进入全省、福州市前十名。

中等职业教育

【概况】 开发区职专是马尾唯一的一所中等职业教育学校，为国家重点职专。有教师 121 人，学生 1458 人。2015 年招收新生 582 人，毕业学生 315 人。开设有汽车美容、学前教育等 16 个专业。年内，职专学生在各类技能竞赛中，获得市级奖项 50 个、省级奖项 3 个。职专教师在各类比赛中，获得市级奖项 6 个。

高等教育

【阳光学院】 学院成立于 2001 年，由国家“211 工程”重点建设大学福州大学和阳光控股共同举办，是福建省首批设立的独立学院。2015 年经国家教育部批准，成为福建省首批转设为独立设置的民办普通本科高校。

学院在校生 7919 人，专任教师 489 人。专任教师中，副高以上职称 212 人（含正高职称 76 人），硕士及以上学位 365 人，研究生学历 284 人，“双师型”教师 217 人，来自行业和企业或有企业经历的兼任教师 111 人，师资队伍结构合理。校园占地 50.2

公顷，规划用地 64.53 公顷，教学设备总值约 4300 万元，藏书 87 万多册，实验室 105 个，多媒体教室 155 间。共获批 3 项省级教育改革试点项目、3 项省级专业综合改革试点项目、2 项省级人才培养模式创新实验区项目、4 项省级高校教学改革项目、1 个省级特色专业、4 个省级服务产业特色专业、7 门省级精品课程、5 门精品资源共享课、2 个省级实验教学示范中心 4 项高校创新创业教育改革试点专业、2 个省级大学生校外实践教育基地建设项目、19 项国家级大学生创新创业训练计划项目、147 项省级大学生创新创业训练计划项目。教学成果获福建省第七届高等教育教学成果二等奖 2 项。新增国家自然科学基金青年项目 1 项，纵向科研项目 31 项，横向科研项目 6 项。共承担各类课题 150 多项。

【福建对外经济贸易职业技术学院】

学院创办于 1979 年，是福建省示范性高职院校，是教育部人才培养水平评估优秀院校、全国职教先进单位、全国毕业生就业典型经验高校 50 强、福建省高校毕业生创业培训基地、福建省生态文明教育基地、“全国外经贸行指委副主任委员”院校，获得省教育厅“跨境电子商务实训基地”专项资助，曾被国家领导人誉为“外贸摇篮”。

2015 年，开设有外语系、经济贸易系、信息技术系、工商管理系、人文艺术系、军体部、财贸教学点等 7 个教学单位，开设国际商务、商务英语、国际金融、物流管理、物联网应用技术、工程造价、建筑工程管理、服装设计等九个专业大类 46 个专业；报关与国际货运专业被评为“省级示范专业”，工程造价专业被确定为“福建省现代学徒制试点专业”。至此，学院共有 5 个“省级示范专业”，1 个“现代学徒制试点专业”。

现有专任教师 253 人，在海外留

学、访学一年以上18人;高级职称教师71人;硕士以上185人,占专任教师总人数的73.1%。2015年,主编、参编著作和教材8部,共有50人次受到省厅级以上表彰,在专业领域获奖人数显著增多。学院坚持“内培外引”,努力提高教师的整体实力和水平。共聘请英语、德语、西班牙语等外教15人,聘请台湾教师14人,对外公开招聘教职工10人,选送7名教师就读硕博士,7人到国外研修、3人到台湾学习、3人到国内知名高校进修。共有3名教师入选福建省高职院校专业带头人培养计划,有12人晋升高级职称,23人晋升中级职称。

在校学生在各级各类赛事中荣获省级以上比赛奖项53项,获奖人数119人(次)。其中,国家级一类奖项1项、二类奖项9项,省级一类奖项29项、二类奖项14项;在福建省职业院校技能竞赛中荣获一等奖7项、二等奖7项、三等奖7项和优秀奖8项,相比2014年实现较大突破。

全年,获批科研立项课题27项,较2014年增加5项。中外合作项目顺利通过省教育评估研究中心年审评估A级好评。海峡两岸“育达专班”合作模式成为示范项目。中加合作项目顺利通过加方首次教学评估。首届中德班学生顺利毕业,13人报名参加并全部通过德方语言测试,7人到德国深造,4人实现“专升本”,1人获全国高职高专德语口语技能竞赛一等奖。

7月16—20日成功举办了自建校以来规模最大、级别最高、影响力最广的第八届全国职业院校外贸技能竞赛,来自包括海峡两岸在内的21个省、自治区、直辖市,共101所本科、高职、中职院校的600多名师生参赛,台湾有4所高校参加竞赛,是历届竞赛中本科参赛院校最多、台湾地区参赛院校最多、参赛选手最多、到会宾客和师生最多的一次竞赛。

其他形式教育

【开放教育】 开展学历教育和非学历继续教育,组织自考和电大报名及考试工作。自考报考700科次,本、专科毕业65人。

【成人教育】 开展社区教育实验工作,举办多场社区教育专题讲座。区财政安排专项经费15万元,支持创建省级社区教育试验区。开展农村实用技术培训和劳动力转移培训,富余劳动力转移培训600人,就业216人;实用技术长中班培训360人,短班培训240人;扫除文盲180人,巩固85人,提高95人。

德育、科技与体育 艺术工作

【概况】 组织开展春节、元宵节、拗九节、清明节、端午节等,以及纪念抗战胜利70周年等主题活动。开发区职专联合福州市民俗文化馆开展投壶(春秋战国时期)、木射(唐代)

以及节俗游戏接力等“千古游艺”传统体育游园活动,同时每1—2个月进入校园开展一次单项活动,将民俗传统文化融入到校园文化中。创新船政文化小小讲解员比赛形式,在中文讲解的基础上增加英文讲解形式项目,同时鼓励对讲稿在尊重史实的前提下进行创新,突显自己的风格和特色。亭江中心小学、魁岐小学、琅岐实验小学等3所学校入选市文明委组织的中央项目承建学校网络交流展示;儒江小学和魁岐小学参加2015年度省乡村学校少年宫项目建设工作推进会暨骨干人员培训会,其中魁岐小学作为优秀代表在交流会上作汇报。区教育局与区图书馆共同设立“红领巾”讲坛,开展“百名红领巾上讲坛”2015年马尾区“美德少年”专场宣讲活动。12位同学获得省红领巾讲坛义讲小嘉宾荣誉证书;琅岐中学学生张钰桑代表马尾区参加省红领巾讲坛年度宣讲汇报会,江滨中学学生(原魁岐小学学生)詹陈梅被评为福建省“‘自强不息’美德少年”。

【科技技能文化培育】 区教育局配合参与市、区科协“科技大篷车进校园”、“两马”科技交流等活动,指导马尾实验小学举办“首届校园科技



9月2日,原开发区管委会主任杜进兴举办抗战专题讲座

节”，并召集全区小学校级领导和骨干教师现场观摩。组织中小学、幼儿园参加各级各项竞赛 300 多人次，有 20 多人各级获奖。马尾实验小学学生郑荔榕、胡霄阳获第十三届福建省青少年电脑机器人竞赛“足球项目”一等奖，张俊彦、林立获得“综合技能”二等奖。马尾实验小学教师任鑫荣获第 24 届福建省科技论文竞赛一等奖。罗星中心小学教师连丽芳在 2014 年度“一师一优课，一课一名师”活动中获得选送国家级优课资格。琅岐中心幼儿园获福州市第五届科学素养竞赛幼儿 B 组一等奖、幼儿 A 组三等奖。亭江中心幼儿园教师张晓钰、陈宝育分别获得省第二届中小幼儿园中职学校教师“微课堂”网络竞赛幼儿组二等奖、三等奖。开发区职专学生在专业技能 19 大类 74 个项目的角逐中排名第 12 名，其中一等奖个人 1 个，二等奖个人 2 个，三等奖个人 10 个、团体 1 个。

【体育艺术工作】 举办马尾区第三十三届中小学生运动会跳绳比赛、田径比赛。在魁岐小学启动区 2015 年“书法、篆刻艺术进校园”系列活动，在琅岐实验小学举行“书法篆刻艺术进校园活动”现场会暨书法教学研讨活动。区少体校射箭班在儒江小学开班。区教育局代表队获区青年篮球赛冠军。组队参加福州市第 52 届中小学生运动会田径比赛获得小学组团体第五名、中学组团体第七名，并获体育道德风尚奖。区师大二附中、师大二附小等 9 所学校被确认为全国青少年校园足球特色校，师大二附小女子足球队与福州市兄弟学校组成福州市女子足球队在福建省校园足球锦标赛中获全省女子足球第一名，男子足球队在全国青少年校园足球夏令营小学男子组比赛获得二等奖和公平竞赛奖，张丹枫获评“希望之星”和“最佳阵容奖”。师大二附小的“决赛之前”、



11 月 9 日，区射箭班在儒江小学成立

开发区职专的“起航穿越”参加全省第五届中小学生艺术节展演分别获校园剧二等奖和诵类节目一等奖，师大二附中学生陈舒怡荣获首届“蔡襄杯”福建省中小学生书法大赛现场总决赛一等奖。

【福州市第十四届校园艺术节现场展演在马江剧院举行】 7 月 21 日，由福州市教育局主办、马尾区教育局协办的福州市第十四届校园艺术节现场展演成功举行，上演舞蹈、歌唱、器乐、表演和戏曲等五大类 56 个节目。

【全国各地青运会媒体团采访报道魁岐小学】 10 月 21—23 日，央视网等全国各地青运会媒体团对魁岐小学进行“运动之城，有福之州”的主题采访报道，是针对该校近年来在全面贯彻“播种阳光，收获幸福”办学理念方面所取得的阶段性成效进行专题采访和连续报道。福州市执委会新闻宣传部副部长曾玉、市委宣传部外宣处处长李长青，区教育局等领导莅临指导。

【罗星中心小学主题班会走入(国家)马江举重中心】 12 月 5 日，罗星中心小学师生走进(国家)马江举重中心开展“中国梦 冠军梦”少先队主题活动。国家男子举重队总教练、福建省举重运动管理中心主任陈文斌，教育局局长陈爱萍、副局长刘越等出席。

师生们参观举重基地的有关场馆，观看举重运动员们在教练员的技术指导下进行了举重练习。

经费保障与设施建设

【教育设施建设】 2015 年，区财政投资 220 多万元对音、体、美及实验室器材等不足学校进行补缺补漏，投资 600 多万元完成新扩建校和达标升级校添置教育教学设备，完成投资 120 多万元改造薄弱校装备。投入 120 多万元对全区新增扩容的 69 个教室装配“班班通”设备。

【落实生均公用经费】 全面落实小学每生 650 元、初中每生 850 元的生均公用经费标准并及时拨付到校，对学生数在 100 人以下的 3 所小学拨付公用经费 6 万元，保证学校正常运转。

【实施教育惠民政策】 2014 年，免除农村义务教育阶段学生和城市低保学生教科书费用 18.38 万元；继续为农村义务教育阶段学生提供免费作业本，全年免除资金 10.8903 万元；有 2 名低保幼儿享受每年 1000 元的低保补助费，全年补助资金 2000 元。继续实行高中阶段教育免学费政策，共安排 855.2 万元用于 4368 名高中学生免除学费。

教师队伍建设

【概况】 全区在职教职工（不含区教师进修学校）1826人，其中幼儿园184人，小学739人，初中559人，高中222人，职专122人。高中、职专专任教师本科及以上学历达99%，初中专任教师本科及以上学历达88%，小学、幼儿园专任教师大专及以上学历达96%。

【先进教师宣传表彰】 教师节期间，区委、区政府评选表彰了30名区教育系统优秀共产党员，表彰5名中小学标准化建设工作先进个人。6名优秀教师代表作个人先进事迹报告。

【师资队伍建设】 年内，统一招考新教师63名，认定陈莺等36位教师为

马尾区首届中小学骨干教师，选送35名中小学校长分别参加省、市、区教育部门组织的校长提高培训；12名教师参加中小学校长、幼儿园园长任职资格培训；86名中小学教师参加不同学科的国家、省、市级骨干培训；93名教师参加省市中小学教师教育教学能力提升工程等其他各类培训；制定《义务教育学校教师校际交流工作实施方案》，全面开展校际交流与促进师资均衡配置，全年教师校际交流80人。

学校建设

【概况】 年内，共有13个学校建设项目列为区重点项目及区为民办实事项目，总投资7.4亿元，总建筑面积16.28万平方米，完成投资1.488亿元，

项目完工3个，在建5个，计划新开工5个。

开发区幼儿园、马尾第二实验幼儿园和亭江中学综合楼竣工验收并投入使用。在建项目马尾实验小学1号楼封顶；区教师进修学校附属小学（暂名）挡墙施工基本完成，开始主体建设；琅岐中学三期进入主体施工；凤窝小学、海屿小学进场施工前准备就绪。快安实验学校年底进场施工；亭江中学二期田径场项目征迁工作接近尾声；师大二附中艺体楼在进行总平设计。开发区职专亭江校区立项报批；罗星儿童学园在进行总平设计。

（黄俊）



专业文艺

【概况】 2015年，马尾区专业文艺以文艺精品创作为目标，舞蹈《女儿嫁》《爱莲说》《快乐喜洋洋》等多项文艺作品获省、市奖项。年内举办“奋进30年”开发区建区30周年文艺晚会、音乐剧《啊，鼓岭》、舞台剧《行走三明》等节日文艺汇演活动，以及话剧、闽剧、书画摄影等展演活动。

【文艺获奖项目】 1月24日，由区文化馆、区青少年活动中心选送的舞蹈参加在福州举办的艺术中国·全国第九届艺术新人评选活动福建赛区总决赛，《女儿嫁》获青年组特等奖，《爱莲说》获少年A组独舞专业一等奖，《快乐喜洋洋》《春来了》获儿童组集体舞一等奖，集体舞《快乐猫咪》《雷锋伴我行》获儿童组二等奖，《未来保卫者》获儿童组三等奖，区文化馆获得优秀组织奖。

1月，区文化馆选送的广场舞《花棍舞》在第十二届“福建省音乐舞蹈节”广场舞（群文组）福州赛区选拔赛中获二等奖；《心灵窗户》《碧波孔雀》《让梦飞起来》获得舞蹈（群文组）福州赛区选拔赛三等奖；区文化馆获得优秀组织奖。

【专业文艺演出】 1月23日，由区人民政府主办，区委宣传部、区文化体育局承办的“奋进30年”开发区建区30周年文艺晚会在马江剧院举办。晚会由“开拓”“奋进”“腾飞”3个篇章构成，演出时长约90分钟，内容有诗歌朗诵《船政的故乡》、大合唱《圆梦马江》、情景歌舞《船政之歌》《闽江边上是我家》《美丽的琅岐岛》《马尾马尾我爱你》《放歌30年》及二重唱《总把马尾当故乡》等。

11月11—12日，由文化部主办的“纪念抗日战争暨反法西斯战争胜利70周年优秀剧目《东极英雄》”在马江剧院演出。

12月4—6日，由省文化厅主办的第六届福建艺术节音乐剧《啊，鼓岭》、舞台剧《行走三明》在马江剧院演出。

12月30日，2015年马尾区获奖文艺作品展演暨迎新年文艺晚会在马江剧院举行，晚会以合唱歌曲《梦回马江》开篇，遴选2015年部分获奖作品进行展演，运用歌曲、舞蹈、小品和朗诵等艺术形式开展晚会。

【艺术作品展】 1月23日—2月13日，由区委区政府主办，区委宣传部承办的奋进30年——开发区建区30周年成就图片展在马江剧院展出，展



1月26日—2月4日，区青少年象棋冬令营

览通过图片、实物、文献资料以及文字解说,展示开发区改革开放、先行先试以及在经济转型、社会发展、城乡一体化发展等方面所取得的成就。

4月28日—5月15日,由区纪委主办,区文化馆承办的“壁立千仞无欲则刚——林则徐廉政事迹展”在马江剧院展出。

5月29日—6月15日,由区教育局主办,区文化馆协办的“阳光下成长”——小学生艺术作品展在区文化馆展厅展出。

6月18—30日,由区委文明办、区文化体育局、阳光学院主办,区文化馆承办的“品味民俗 欢度端午”——民俗文化系列展在马江剧院展出。民俗文化系列展包括非物质文化遗产作品展、民俗文化创作作品系列展、船政文化系列作品展,其中有:优秀微电影2部,平面设计和摄影作品300余幅,油画100幅,展现非物质文化遗产及端午传统文化内涵。

8月17—25日,由区文化体育局主办,区文化馆承办的马尾区纪念抗日战争胜利70周年少儿书法获奖作品展在马江剧院展出。

8月28日—9月4日,由区船政管理处主办,区文化馆协办的“抗战中的船政人”马尾区纪念抗日战争70周年图片展在马江剧院展出。

9月5—15日,由区教育局主办,区文化馆协办的“中国梦 教育情”马尾区教师书画、摄影展区文化馆展厅展出。

10月1—20日,由区文化体育局主办,区文化馆承办的“忘不了的乡愁”古民居摄影作品展在马江剧院展出。

(陈灵)

公共文化

【概况】 2015年,区图书馆有地方

文献914种,接待读者13万人次,总流通量8.9万册次,外借书刊7.7万册次,书刊阅览10.3万册次。全区建有图书流通点71个,送书10次3100册;“城市街区24小时图书馆”8处,分布于步行街点、师大二附中队、下德村点、东江滨公园点、马尾城市中心广场点、魁岐小学、橙仕公馆、琅岐镇红光村公园点;农家书屋62家,赠送图书2100册;乡镇综合文化站4个。全年举办图书展览活动7场,展出图书700多种;组织参加广场舞、故事演讲、歌唱等群众文化赛事,开展各类节日庆祝活动,开设免费课堂,举办“文化下乡、下基层”等主题活动。

【“中华古籍保护计划”成果展】

6月15日,“我与中华古籍”摄影大赛优秀摄影作品巡展(马尾站)活动在马尾步行街举办。巡展活动展出30块展板,分为专业组、大众组、特展组,吸引200多位市民观看。

【图书宣传展览活动】 区图书馆每周三通过微信推送、微博,网站等媒介,进行“新书推介”,每一期根据不同的主题推介新书,新书以益智类、艺术类、生活哲学类、自然科学类图书为主。

3月9—22日,区图书馆展出“创建平安马尾人人参与 构筑和谐社会从我做起”综治宣传月图片展。图片展持续两周,围绕系统治理、依法治理、综合治理、源头治理等方面展出20多张图片。

7月14日,区图书馆主办的普法宣传图片展在区图书馆二楼大厅展出,图书展在三楼展出。此次展览共展出10多张图,内容全面,涉及范围广,设在三楼的图书展,展出了60多本法律类书籍。

7月31日,区图书馆开展反邪教图书展。展出的书籍旨在引导区青少年读者从思想上自觉抵制邪教、行动

上远离邪教,认清邪教组织的本质、危害及其特点,提高辨别能力。

10月1—7日,区图书馆举办“举国欢庆 共铸辉煌——庆祝中华人民共和国成立66周年”宣传挂图展。展览精选20多幅珍贵图片,再现新中国各个时期的重大事件和建设成就,全景展示新中国66年的历史巨变。

【图书捐赠活动】 4月26日,在“4·23世界读书日”期间,区图书馆挑选图书200多册,内容涵盖文化、生活、医学、教育、少儿、经济、农业、哲学、艺术等方面,为参加活动的群众每人赠送1本图书。

5月18日,区图书馆参加“科技人才周”活动,选出200余册的科学技术类图书赠送给市民。

11月24日,区图书馆精选儿童读物300多册到魁岐小学赠书。

【读书月活动】 4月26日,在区图书馆开展“4·23世界读书日”系列活动,活动分为“幼儿早教公益体验课”“图书捐赠活动”“读者交流会”“图书漂流”等模块内容,有500多位读者参加。

9月26日,由区文明办和区图书馆主办的“四季诵华章,书香满新城”2015年全民阅读月系列活动在区图书馆举行启动仪式。读书月期间,开展中华经典诵读会、少儿启蒙教育及亲子互动听书讲故事、我的礼物与分享——物物交换、漂流书香,漂流信任——图书漂流、问卷调查等活动,吸引近千人参与其中。在阅读月启动仪式上,区图书馆对长期支持帮助推广阅读工作及读者服务的志愿者进行表彰。

【读者活动】 1月7日,由福州市青少年心理成长服务中心主办,马尾区图书馆及马尾区家庭教育与青少年学习方法指导中心协办的“马尾区青

少年网瘾预防讲座”，在图书馆二楼报告厅举办。心理治疗师詹锦华担任讲座嘉宾，围绕主题重点讲述了青少年对待网络的态度、网络成瘾的定义及其标准、网络成瘾的原因、网络成瘾的危害和网络成瘾的预防五个方面的内容。

6月起，区图书馆在二楼报告厅每月举办一次“红领巾讲坛”，讲座从孩子对课外阅读及习作兴趣不大的现状入手，阐述影响孩子课外阅读兴趣的因素，重点是和家长们探讨如何结合不同题材的书籍，对孩子进行既有效又有趣的课外阅读指导。

6月起，区图书馆每月举办一次“安全百科站”活动，以看视频、知识竞答、“实战”演练等方式，传授读者安全常识以及处理突发事件的方法。

7月4日，在区图书馆二楼大厅举办语文读书角之“童心飞扬”讲故事比赛，分为高年级组与低年级组，21名小朋友报名参加，王昊桢《黑猫警长抓坏蛋》获得低年级组一等奖，冯翰池《吹牛皮》获得高年级组一等奖，比赛吸引100多位读者观看。

7月26日，区图书馆在二楼报告厅举办“我从书而来，演绎书精彩”少儿朗诵故事汇。故事汇有23个小节目，100多位小朋友报名参加，300多位家长及观众前来观看。

11月28日，由区图书馆主办，区文明办、区关工委、区工会、区妇联、区共青团联办，以“情绪的处理 压力的自我减缓”为主题的，心与心的沟通——心理咨询讲座在区图书馆举行。本期讲座邀请省红十字会心理援助办公室副主任、区青少年心理咨询中心主任、区卫计局心理治疗师詹锦华主讲，讲述包括如何了解自己、接纳自己、建立自信、与人沟通的方法。听众以社区工作人员、区计生协会会员、学校健康老师为主，有100多人参加。

12月26日，区图书馆举办书阅会迎新派对，通过情景剧表演、背诵

千字文、游戏等环节开展活动。

12月27日，由区教育局、区图书馆联合主办的红领巾讲坛在区图书馆举行，讲坛的题目是“让童年一路书香——儿童阅读习惯、阅读能力的培养”。主讲嘉宾为区教师进修学校小学语文教研员、福州市小学语文名优教师高级研修班学员卢冬梅。

区图书馆每周六、周日下午15:00—17:00在一楼的多媒体播放室，播放不同类型的影片，内容包括百家讲坛、动漫影城、欧美电影。

【免费课堂开设】 3月起，每周六上午9:30—11:30，区图书馆在一楼少儿活动室举办书阅会，书阅会设置经典识读千字文、情景剧表演、观看成语故事视频、中华礼仪指导等活动。

3月起，每周六（两周一次）上午9:30—11:30，在区图书馆一楼少儿活动室举办“英语游乐园”。

5—9月，每周日10:00—11:00，区图书馆在一楼低幼儿童室开展“早教课堂”，以游戏及亲子互动的形式展开，激发宝宝的想象力和创造力，培养宝宝敏锐的观察力、注意力，提高宝宝悟性和第六感知能力。

4月6日—5月16日，每周六10:00—11:30，区文化馆开设亲子舞蹈公益培训，在文化馆二楼舞蹈厅举办。

4月6日—5月16日，每周日10:00—11:30，区文化馆开设少儿舞蹈公益培训（第一期）在文化馆二楼舞蹈厅举办。

4月1日—6月30日，每周日上午9:30—11:30，由区文化体育局主办，区文化馆承办的2015少儿合唱培训（第一期）在区文化馆举办。

6月1日—7月30日，周五16:30—17:30，区文化馆开设少儿形体芭蕾公益培训在文化馆舞蹈厅举办。

7月起，每周六上午9:15—11:15，区图书馆在五楼培训室举办“我是小主播”公益课堂，以看图说话、

诗歌朗诵、动画配音、话题讲述、普通话语音、声音弹性训练等方式授课。

7月起，每周日下午15:00—17:00，区图书馆在一楼少儿活动室举办“硬笔书法兴趣班”。

7月6—31日，每周一、三、五上午9:00—10:00，由市群众艺术馆、区文化体育局主办，区文化馆承办的少儿音乐素养公益培训（初级班）在区文化馆举办。

7月6—31日，每周一、三、五上午10:20—11:20，由市群众艺术馆、区文化体育局主办，区文化馆承办的少儿音乐素养公益培训（提高班）在区文化馆举办。

8月5—28日，每周三、五上午9:00—10:30区文化馆开设2015少儿素描公益培训，在文化馆举办。

9月起，每周六、周日上午10:00—11:00，区图书馆在一楼低幼儿童室举办聆听好故事活动；9月起每周六下午14:30—17:00，区图书馆举办“中华古诗词之诵读”班，设置诗词朗诵、接龙赛、抢答、自由发挥表演等形式。

9月1日—10月30日，每周二下午14:30—16:30，由区文化馆主办的广场舞公益培训在马江剧院大厅举办。

9月6日—11月8日，每周日上午10:00—11:30，由尾区文化馆主办的2015少儿舞蹈公益培训（第二期）在文化馆二楼舞蹈厅举办。

11月21日—12月26日的每周六上午10:00—11:30由区文化馆举办的少儿硬笔书法公益培训在文化馆三楼多功能厅举办。

区文化馆每周二19:00—21:00，举办中老年人合唱培训班；每周四16:30—20:00，由区文化体育局主办，区文化馆、罗星小学、马尾实验小学承办的少儿舞蹈公益课堂（艺术扶贫）在文化馆二楼舞蹈厅举办。

区图书馆每周六9:30—11:00，在四楼电子阅览室举办“外来工、老

年读者电脑培训”，授课内容为电脑实际操作及网络基础技能知识。

【群众文化赛事】 3月27日，由区教育局、区文化体育局、区教育工会联合举办的“活力 阳光 梦想”女教职工广场舞比赛在区青少年校外体育活动中心举办，来自区实验幼儿园、师大二附小、罗星中心小学等十八个教职工队伍参加。比赛分为A、B两组进行，A组亭江幼儿园《蹴鞠乐舞》获得第一名，闽安幼儿园《红扇》获得第二名；B组江滨中学《舞动中国》获得第一名，二十四中《中华全家福》获得第二名。

5月21日，由区文化体育局、区教育局主办，区文化馆承办的马尾区第六届少儿故事大王比赛在区文化馆三楼多功能厅举办。

6月5日，在第七届福州市少儿故事大王比赛中，区文化馆选送的选手韩絮、林雨悦、沈钰涵小朋友获幼儿组银奖；周梓越获幼儿组铜奖；袁承亮获小学低年级组银奖；何晋星获小学高年级组铜奖。

6月14日，由区文化体育局、马尾人寿保险公司主办，区文化馆承办的“人寿杯”少儿舞蹈大赛在马江剧院举办。

7月，在第十一届福建省少儿故事大王比赛中，区文化馆选送的选手林雨悦获幼儿组金奖；冯瀚驰获小学低年级组银奖；林宇轩、冯瀚驰、黄子珂、刘宥廷（马祖）、陈永瀚（马祖）获小品组银奖。

8月13日，在福州九日台音乐厅举办的福州市第四届少儿歌手大赛中，区文化馆选送的选手郑朵多获少年组金奖，连梦缘获儿童组金奖，余奕菲获儿童组银奖，唐翎轩获儿童组铜奖，翁煜芊获幼儿组银奖。

8月，区文化馆选送的少儿书法作品获得“纪念中国人民抗日战争暨反法西斯战争胜利70周年福州市少儿

书法大赛”中学组铜奖。

在“爱国拥军”征文比赛中，区图书馆选送的征文有8篇获奖，一等奖1篇、二等奖2篇、三等奖2篇、鼓励奖3篇，区图书馆获“组织奖”。

在庆“七一”党建征文比赛中，区文化体育局选送的征文《“马上就办”转作风 “真抓实干”促发展》获得三等奖。

12月28日，由区文化体育局主办，区文化馆、区文化发展中心承办的第三届“马尾好声音”歌手大奖赛在马江剧院举办。来自区阳光学院、开发区职专、外贸学院、驻区企业等单位的18位选手参加决赛。飞毛腿工业技术学校张晓磊、阳光学院李月华获得金奖。

【节日庆祝活动】 1月1日，区图书馆举办“庆元旦有奖竞猜”活动，制作灯谜600条，选用的谜语包含古诗、天文地理、历史等相关知识。

1月31日，由区少体校、晨韵琴行共同举办的迎新春文体联欢会在区青少年校外体育活动中心举行，节目内容有舞蹈《欢腾》、笛子曲《塔塔尔族舞曲》《扬鞭催马运粮忙》钢琴独奏《克罗地亚狂想曲》；古筝曲《青花瓷》《荷塘月色》《丰收锣鼓》；

葫芦丝曲《金风吹来的时候》《小苹果》跆拳道表演、童话剧《狐狸和金钱豹》等。

4月28日，由区总工会主办，区文化馆、文化发展中心承办的马尾区庆祝“五一”国际劳动节文艺汇演在马江剧院举办。

5月7日，由区人口和计划生育局、区计划生育协会、区妇女联合会、区文化体育局联合主办的“2015年纪念母亲节暨5.29会员活动日大型宣传活动”在马尾区青少年校外体育活动中心举行。演出内容有男声独唱《母亲》、舞蹈《党的好儿女》《中华情》、朗诵+舞蹈《感恩的心》等节目。

6月18日，由市委文明办、区文明委主办，区委宣传部、区委文明办、区文化体育局、阳光学院承办的“品味民俗 欢度端午”2015年马尾区端午节主题活动暨文化遗产日宣传活动在马江剧院举行。活动主要分为民俗文化创作作品系列展和“端午龙情 梦回船政”歌舞晚会两个部分。现场有全区文明单位、身边好人、社区居民、企业员工、驻区部队等1000多人观看作品展和文艺演出。

8月24日，由市文化广电新闻出版局主办，区文化体育局承办的马尾



11月11-12日，纪念中国人民抗日战争暨世界反法西斯战争胜利70周年(华东南片区)优秀剧目《东极英雄》展演

文化市场

区纪念林则徐诞辰 230 周年文化惠民演出——“林则徐复出”在马江剧院举办。

8 月 28 日，由区教育局、区文化体育局主办，区文化承办的“纪念抗日战争胜利 70 周年广场文艺演出”在马江剧院广场举办。

10 月 21 日，由市委文明办、区文明委主办，区委文明办、罗星街道、区文化馆承办，罗星街道文化站、马限社区、培英社区、沿山社区、罗星社区协办的“文明青运，幸福重阳”我们的节日重阳主题活动在船政文化广场举办。

【文化下乡、下基层】 1 月 13 日，由市文化广电新闻出版局主办，市群艺馆、区文化体育局承办的“文化志愿者手拉手”文化惠民活动在统一企业举办。

2 月 3 日，区图书馆参加由区委宣传部在亭江镇亭头村举办的“文化三下乡”活动。图书馆携 10 位中小学优秀书法爱好者为居民现场完成春联 200 多幅。

2 月 5—6 日，区文化馆在马尾步行街举办的“迎新春 送祝福”文化惠民送春联下乡活动，为市民书写近千副春联。

2 月 6 日，由区委宣传部、区文化体育局主办，区文化馆承办的 2015

年“文化进万家”走进海警一支队活动在亭江海警部队营地举办。文艺工作者们现场表演舞蹈、独唱、乐器独奏、小品等文艺节目。

马尾区“两会”期间，由区文化体育局主办，区文化馆、区文化发展中心承办的“四个万家”走基层文艺演出在罗星街道、马尾镇、亭江镇、琅岐镇的村居举办，表演节目涉及乐器合奏、折子戏、方言小品、歌舞等，演出中近百名演员都是来自四个镇街的业余文艺爱好者。

5 月 29 日，由区教育局、区文化体育局主办，区文化馆承办的“阳光下成长”马尾区第二十三届中小学生艺术节在马江剧院举办。

7 月 17—18 日，由区文化体育局主办，区文化馆、区文化发展中心承办的“活力马尾 助力青运”文化惠民演出分别在琅岐红光村和马尾体育馆举办。

6—12 月，由区文化体育局主办，区文化馆承办的“文化惠民送戏下乡活动”分别在马江社区、亭头村、儒江村、上德村、闽安社区、马限社区等 9 个村、社区演出。

区文化馆于 11 月 14 日、16 日、17 日分别在下德村、马江社区、闽安村、长柄村举办文化惠民送戏下乡活动。

(陈灵)

【概况】 2015 年，全区有网吧 12 家，歌舞娱乐场所 (KTV) 7 家，游艺娱乐场所 5 家，印刷企业 4 家，打字复印店 7 家，出版物零售单位 15 家。年内，区属娱乐场所经营单位年度审核通过 25 家。区文化市场综合执法大队受理“12318”文化市场举报热线各类投诉电话 12 起，取缔地摊游商 2 家，检查非法安装卫星接收器 7 家，发出整改通知书 10 份，均完成整改。全年出动执法人员 668 人次。

【校园周边文化市场专项整治】 2—10 月，开展校园周边文化市场专项整治行动，涉及福建师大二附中、福州二十四中、亭江中学、江滨中学、龙山中学、实验小学、师大二附小、罗星中心小学、儒江小学、琅岐实验小学 10 所中小学，出动执法人员 288 人次，车辆 306 车次，检查书店、复印店等经营单位 138 家次。

【出版物印刷企业检查】 区文化市场综合执法大队对全区 4 家出版物印刷企业进行检查，出动执法人员 96 人次，车辆 46 车次，检查出版物印刷企业 28 家次。

【非法出版物打击】 全年区文化市场综合执法大队检查全区中小学周边书店、城区主干道和步行街和邮政海西报刊亭，出动执法人员 216 人次，车辆 76 车次，取缔地摊游商 2 家次，收缴各类非法出版物 300 多本、盗版碟片 1007 片。6 月 15—16 日，马尾区“扫黄打非”办组织执法人员在罗星中心小学操场、步行街开展“护苗 2015”专项行动暨“绿书签”宣传活动，张贴“绿书签”宣传海报 15 张，发放绿书签和其他宣传品共 500 多份，



2015 文化惠民送戏下乡走进马尾镇马江社区

检查校园周边出版物经营单位 20 多家次，收缴盗版图书 17 本、非法音像制品 160 多张。

【安全生产工作】 2015 年，区文化体育局出动车辆 398 车次，执法人员 1014 人次，检查网吧及娱乐场所 2130 家次，下发安全生产整改通知书 18 份，均整改到位。1 月 25 日，在区图书馆二楼开展消防演练与安全知识培训会议，邀请区内网吧及娱乐场所经营业主作经验介绍，会后开展火灾逃生演练。区文化体育局每季度在马江剧院邀请省消防协会消防防火宣传中心教官和安全消防专家开展“文化行业安全生产知识与特点”的培训与演练，全区所有网吧、娱乐场所、印刷等企业法人及管理人员参加活动。

(陈灵)

文化交流

【概况】 2015 年，马尾区举办第十三届“两马同春闹元宵”灯展，成立“两马”童声合唱团，组织“两马”文化体育夏令营活动。

【第十三届“两马同春闹元宵”活动】

2 月 28 日—3 月 5 日，第十三届“两马同春闹元宵”在福州东江滨公园举办，灯展以“灯耀两马 梦圆两岸”为主题，秉承“绿色、低碳、环保、节俭”的理念，灯展分为喜迎新春、现代马尾、历史马尾、两岸亲情、卡通世界 5 个篇章，展区全长近 1 千米，6 个灯区、大小灯组 116 组、1000 多盏彩灯。“两马”双方互派 50 多人的代表团参加两地的元宵节活动，马尾区赠送给马祖 35 组突出猴年元素和两岸民俗特色的花灯。

【两岸文化交流活动】

4 月 26 日，



7 月 3—13 日，“两马”文化体育夏令营活动

区文化体育局成立“两马”童声合唱团，并到马祖参加 6 月 6 日举办的第十届“两马”体育联谊赛开幕式演出。

7 月 3—13 日，由区文化体育局、马祖教育局主办的“两马”文化体育夏令营在区青少年校外体育活动中心举办，期间“两马”54 位青少年一起学习茶道、游泳、围棋、乒乓球，共同参观中国船政文化博物馆、三坊七巷，马祖代表团参加福建省少儿故事比赛并摘得银奖。

(陈灵)

【琅岐朱子祠抢险加固支撑完成】 7 月，区文化体育局投资 1 万多元，完成琅岐朱子祠抢险加固支撑工作。

【《福建船政建筑修缮设计方案》编制完成】 6 月，区文化体育局完成福建船政设计方案编制，方案包括船政绘事院、轮机车间、钟楼等建筑的修缮工作，并通过省文物局、国家文物局审批。

(陈灵)

文博工作

【概况】 2015 年，区内东岐码头遗址公园建设项目立项，闽安协台衙门三期开展环境整治。省级文物保护单位闽安迥龙桥修缮工程、琅岐朱子祠抢险加固支撑工程完工。《福建船政建筑修缮设计方案》通过国家文物局审批。

【闽安迥龙桥修缮完工】 2 月，省级文物保护单位闽安迥龙桥修缮工程完工，并通过省文物局验收。工程总投资 400 多万元，修缮完成迥龙桥及其附属文物圣王庙、玄帝亭。

广播电影电视

【概况】 2015 年，区广电局采编新闻稿件 923 条，被省、市主要媒体采用播出的新闻 330 条；完成农村有线广播“村村响”广播系统升级改造；放映农村公益电影 908 场，超额完成农村电影放映工作。

【广播电视宣传】 全年区有线台采编完成新闻稿件 923 条，《马尾新闻》310 期、《科普中国》48 期、《快乐星期六》48 期、《在线访谈》12 期。编辑并播出生活资讯 480 条，增加《外埠新闻》专栏。制作《家乡亭江》《闪



4月10日，中央人民广播电台应急广播中心主任等一行到马尾考察三级联控联播及“村村响广播”工作

光足迹》《扬鞭策马又一年》等10个专题片，同时实况录像、录播《人大专题咨询会》《福州开发区建区三十周年晚会》等12期。根据区委会议精神，推出了以“百名干部入百企”为重点的宣传工作，围绕报道全区在拆除违章建筑、环境综合整治、创建文明城区及融入福州新区建设等方面的措施和成效。重点推出“学习贯彻党的十八大精神”专栏，“两会”期间推出《议案提案报道》《代表委员话两会》。开设《教师风采》等节庆专栏。加强“两马同春闹元宵”活动宣传，协调中央、省、市媒体加大对“两马同春闹元宵”的宣传密度。

【广电公共服务】 广播系统维护与建设 全区设置4个乡镇级广播平台、62个行政村广播室，先后在全省广电系统率先提出并完成“村村响”三级联播联控传输方案、UPS电源技改、村级广播外扩实施方案等，马尾区广电局获福州市文化广电新闻出版局提名申报全国“村村响”先进单位。

农村电影放映 开展农村“2131工程”电影放映工作，全区全年完成放映电影908片。开展“迎新年

电影展映”“迎新春电影欢乐送”、抗日战争胜利70周年暨暑期电影放映加映100场等，超额完成年度放映任务。

公共文化服务校园行 2015年，马尾区广电局完成福建省公共文化服务校园行网上对接活动。开展马尾区电影进校园活动，为在校学生免费播放电影25场。马尾区广电局获福州市文明办“公共文化服务校园行”先进单位。

(黄姗姗)

主流媒体看马尾

2015年，在中央、省、市及境外媒体等主要媒体上刊播有关马尾的新闻报道共1125条篇(条)，其中在头版上刊登报道125篇(条)，专版29版(篇)。据统计，2015年，境内外媒体共计刊发福州自贸区(马尾片区)及福州新区建设相关报道187多条，其中10月7日《人民日报》头版刊发《福建自贸区福州片区垒起发展高地 登门送服务 办事全天候》；《中央电视台经济半小时》栏目6月3日播出《走进自贸区：一湾商事两岸通》；《国际商报》4月2日C2版刊发《马尾区：抓自贸区机遇 打造创新引擎》；《香港大公报》6月1日A30版整版刊发《福州马尾 再次迎来重大历史机遇 马尾探索自贸试验区建设新路》，9月10日福州日报12版半版刊发《马尾：在新区建设中一马当先》，9月16日头版刊发《福州新区获批后首个文创项目入驻马尾 两岸联手打造船政文化街区》。

主流媒体具体刊发如下：

《人民日报》

10月7日头版《福建自贸区福州



12月1日，省炎黄文化研究会、作协“走进马尾”采风团

片区垒起发展高地 登门送服务 办事全天候》

《人民日报海外版》

11月6日15版《福建自贸试验区福州片区进口跨境电子商务业务正式开启》

《光明日报》

8月5日5版《没有乡村的美就没有真正的中国美——马尾亭江镇：美丽侨乡呵护游子乡愁》

《国际商报》

4月2日C2版《马尾区：抓自贸区机遇打造创新引擎》

7月30日C1版《东北理光启动再生机量产模式》

8月12日C2版《〈在闽江上〉见证马尾港再起航》

《香港大公报》

6月1日A30版《福州马尾 再次迎来重大历史机遇》

《福建日报》

1月3日2版《“两马”客运航线迎来通航14周年》

1月23日2版《马尾区纪委干部在机关大院公务自行车存放点取车》

1月23日11版《福建船政：建设新“海丝”的重要精神滋养》

2月2日6版《福州今年万人游“两马” 每人奖200元》

2月11日7版《马尾区文明办和福州市第二医院马尾分院联合开展道德模范和“身边好人”长期免费体检活动》

2月26日6版《“两马”元宵灯展即将亮灯》

3月2日6版《马尾区赠送给马祖40组羊年花灯》

3月3日6版《组团游马祖 马尾有奖》

3月3日6版《灯耀两马 梦圆两岸——2015年第十三届“两马同春闹元宵”活动举行》

3月8日3版《位于福州马尾的中国——东盟海产品交易所》

3月16日5版《把三甲医院请到家门口》

3月17日头版《福建自贸试验区福州片区进口商品直销中心试运营——位于马尾》

3月16日6版《大陆游客从马尾赴马祖科领取最高360元旅游补助》

3月25日6版《榕台共推文化创意产业 台湾海军官学校基金会来榕签约》

4月2日6版《近8000人参与船政文化网络知识竞赛》

4月17日头版《新时空中的又一次握手——甘棠港》

4月18日3版《听，物联网唱响福州腔》

4月22日头版《中国（福建）自由贸易试验区昨日挂牌》

4月22日2版《福建自贸试验区政策说明会举行》

4月23日3版《中国——东盟海产品交易所举办项目推介会》

4月24日2版《兴业银行：打出金融服务“组合拳”》

4月28日12版《百年福建老照片首次成套现身国内拍场》

5月8日3版《福州关区首推简化版原产地证书提交手续》

5月10日2版《马尾边防工作站官兵与志愿者到罗星社区开展“感恩母亲节，真情送祝福”活动》

5月15日2版《网龙再次入选全国文化企业30强》

5月20日2版《福建自贸试验区福州片区：跑出创新发展“加速度”》

5月20日6版《“两马”童声合唱团在马尾成立》

5月25日6版《马尾设立两岸物联网应用示范中心》

5月28日头版《福建自贸试验区福州片区新设企业和注册资本位居全省第一》

5月31日2版《“2015年名城地·福州首届马拉松赛”在福州东江滨鸣枪开跑》

6月13日头版《海峡两岸船政文化研讨会在榕开幕》

6月13日3版《两岸同胞 公祭甲申、甲午海战英烈》

6月23日6版《福建自贸试验区有了首个闽台口腔医疗合作项目》

6月29日12版《海峡两岸电影交流委员会在马尾揭牌》

7月2日9版《昭忠祠：为了不能忘却的悲壮历史》

7月4日2版《中国—东盟海产品交易所完成首笔跨境交易》

7月4日8版《开闭幕式不放焰火 圣火今日在马尾采集》

7月11日头版《青运会圣火成功采集》

7月11日4版《青运会圣火采集，为什么选择在马尾罗星塔？》

7月11日4版《符合走举行迎青运百日会战动员大会》

7月11日4版《何雯娜：快乐参赛最重要》

7月20日4版《福州海关出台9项政策措施助推中国——东盟海产品交易所发展》

7月28日头版《新设立企业及注册资本，三片区之首！——福建自贸试验区福州片区观察》

8月13日4版《福州首家“视频厨房”亮相马尾》

8月14日6版《一位澳洲花甲的马尾情缘》

8月20日头版《林玉登：神六神七飞天，有我们的贡献》

9月10日头版《国务院正式批复同意设立福州新区》

9月18日2版《马尾公安边防大队与马尾吴庄华侨小学在亭江镇闽安

北岸炮台遗址举行“弘扬伟大抗战精神，同心共筑强大国防”宣传活动》

9月18日6版《中国远洋渔业产品交易中心授牌》

9月29日8版《冠城大通：深耕实业 跨界转型》

10月2日2版《中国——东盟海产品交易所发展 福州出台多项激励措施》

10月8日6版《“安麒轮”抵达马尾港 福州边检圆满完成国庆长假期间的旅检任务》

10月20日8版《青运会男子篮球U—18比赛》

10月23日3版《中国——东盟海产品交易所 对外公开挂牌交易》

11月3日3版《福建自贸试验区迎首批“进口直通”货物》

11月4日5版《我省启动跨境电商保税进口业务试点》

11月5日2版《琅岐闽江大桥去年通车后，琅岐岛上居民的生活进一步与城区接轨。图为岛上的留守老人参观大桥》

11月9日2版《打造三大创新“引擎”》

11月13日4版《福州“游戏王国”蝶变》

11月15日2版《网龙；跨界在路上，跨界更精彩》

12月20日2版《马尾区法院自由贸易区法庭挂牌》

12月24日2版《太阳系一颗小行星被命名为“福州星”》

12月25日4版《福建海警一支队官兵到亭江中心小学上国防教育课》

《法制今报》

3月7日4版《2015年第十三届“两马同春闹元宵”灯会在福州东江滨公园举办》

6月17日2版《小布袋里的普法情怀——记福州市马尾区琅岐司法所

所长程文松》

《马祖日报》

6月6日头版《第10届两马体育文化交流登场 马尾代表团115人翩然抵马》

6月7日4版《进入第10届 两马体育文化交流活动正式开幕》

6月7日4版《两马体育交流传统好戏 篮球对抗赛 马祖队76比72力克马尾队》

6月7日4版《两马体育各项赛事火热登场 两岸好手大竞技》

(赵建屹)

福州经济技术开发区 新闻中心

【概况】 2015年，福州经济技术开发区新闻中心充分发挥马尾新闻网站建设、对上报道工作、办好《海峡时报》等工作特点，抓住马尾“四区叠加”的历史机遇，重点加强自贸区、新区新闻宣传力度，围绕自贸区、新区建设这条主线，注重重点策划，有计划的推出重头稿件和版面，对“两马”闹元宵、“两会”、“5·18”、“三严三实”专题教育、“百名干部下百企”、抗战胜利70周年等重要活动提前介入，推出一系列运用新闻、特写、图片、言论等多种体裁形式深入的专题报道，全方位、多角度展现福州开发区所取得的新成就。

【区委、区政府中心工作宣传】

2015年，《海峡时报》

开设“深化服务促转型”“比落地 比促销 比服务 看实效”“创新转型进行时”“聚焦自贸区”“开放开发建新区”“马上就办真抓实干”“谈规划 说打算 重实务·展望‘十三五’系列访谈”等栏目，推出《福州开发区：改革、创新建设自贸区》《灯耀两马 梦圆两岸》《马尾建两岸高新产业合作中心》《“马上就办”在马尾生根开花》《“马上就办”：从创建到坚守》《跨境电商：自贸区建设春天里的“一把火”》《中国（福建）自由贸易试验区挂牌》《担当自贸区核心区重任 抓好“三严三实”专题教育》《九年只绘“一幅画”》《打造“两马合作示范区”》《福州开发区：为企业提供“管家式服务”》《全面开展“企业服务月”暨“百名干部入百企”活动》《借势自贸东风 开发区悄然崛起“金融带”》《勿忘国耻 圆梦中华》《开发区欲打造创客孵化器》《马尾：改革、创新建设福州新区核心区》《物联网产业：新区发展新引擎》《自



1月22日，《海峡时报》建区三十周年专刊

贸区机制创新显“魔力”》《OEM变身自主设计 创高的“中国创造”》《以经济建设为开发区注入“新区活力”》《让新区建设更具“闽台味”》《福州开发区:打造“创客之城”》《马江园区:身子蹲下问冷暖 服务前移解难题》《区经信局:知企业情 暖企业心 解企业难》《易物传奇:“互联网+”点石成金》《福州开发区:构筑两岸人才聚集地》《区发改局:企业张嘴 我们跑腿》《福州开发区产业从“制造”向“智造”转型》《市场监管局:服务在创新中提升》《我区各界为区委“十三五”规划〈意见〉建言献策》《三鑫隆:让窖井盖活起来》《开发区打造自贸区政策“洼地”、人才战略“高地”》《区科技局服务企业 从“雪中送炭”到“铺路领跑”》《琅岐“三条腿”打造特色经济》《长安投资区:大事小事,事无巨细全“帮办”》《马尾镇“两手抓” 新区、旧城共发展》《马尾区人民法院自由贸易区法庭挂牌成立》《打造宜居宜业的“马尾名片” 罗星街道谋篇布局“十三五”》《年终专稿:马尾2015:砥励前行谋新篇》等文章。

【《行与思——2010—2014年〈海峡时报〉新闻作品选》出版】 2015年,新闻中心策划、编辑、筛选、编制、出版《行与思——2010—2014年〈海峡时报〉新闻作品选》,内容包括“消息、通讯、言论、特写、漫记、通讯员稿件、图片新闻、附录”八个部分,收录300篇文章,记录5年来马尾发生的重大事件,呈现马尾经济社会发展的脉络,为马尾从单一的经济技术开发区向宜居宜业的新城区转型留下宝贵的历史资料。

【服务民生宣传】 2015年,《海峡时报》开设持续破解“三难”着力惠民生、曝光台、记者走社区、记者调查等栏目,围绕开发区建设每个时期取得成就,对开发区出行、就医、就



区新闻中心在社区、街边阅报栏实现立体投放《海峡时报》

学等与百姓生活直接相关的问题进行全方位报道;持续关注东江滨公园建设、保障安置房建设、饮用水源安全等群众关心的问题。推出《“定时公交”助力自贸区建设》《儒江村征地农民的幸福生活》《打通公共交通的“毛细血管”》《均衡化教育他家来“黄金时代”》《下德村村民有望喝上“放心水”》《区政府多举措解决亭江琅岐用水难题》《建高标准安置房 圆老百姓安居梦》《新年再看安置房》《投资3亿元 新建10条路》《听老百姓说三十年的故事》《扎扎实实为群众办好事、办实事》《我区三个安置房小区今年交房》《马尾医疗:做好服务助发展》《马尾今年为民办实事项目已动建10项》《安置房 早安置》《马尾老旧小区二次供水设施全面升级》《孩子新学期有新教室啦!》《马尾区老旧小区整治工作全面启动》《行政(市民)服务中心:怎样便民怎样来》《温暖“民生答卷” 点亮万家灯火》等文章。

【社会主义核心价值观宣传】 2015年,《海峡时报》、马尾新闻网开设“社会主义核心价值观”宣传专栏,推出

《让核心价值观“走心”“入脑”》《高新园区:用互联网思维打造“非公党群”平台》《万德电气:以“诚”拓市场 用“暖”留人心》《让“公诚勤俭”在员工心里扎根》《在无形的空间里真情暖人心》等文章。深入挖掘科技人才、劳动模范等践行社会主义核心价值观道德典型,开设“劳模风采”“才聚马尾·智汇马尾”等栏目,推出《台湾青年的“大陆情缘”》《海外学子的家国情怀》《“有梦就不觉得累”》《用行动诠释劳动之美》《情浓大地》等文章。遴选、整理《海峡时报》刊发的典型人物报道,汇编为《倾情马尾》一书,以典型人物平凡中的闪光之处体现社会主义核心价值观,激励开发区建设者工作热情。

【文化宣传】 2015年,《海峡时报》开辟文化专版,马尾新闻网开文化专栏,挖掘、宣传船政文化、闽安文化、企业文化,跟踪相关文化建设进展,报道刊发相关动态,及时推新。《海峡时报》刊发23个文化专版,报纸及网站刊发100余篇文章。推出《船政文化 异彩绽放》《两岸专家学者研讨船政文化弘扬民族正气》《推动闽安

历史文化名村建设》《两岸文化创意产业园正式挂牌》《东岐码头遗址公园即将动建》《船政时空隧道等你“穿越”》《送别船政老人陈道章》《闽江入画百年盛景 画入闽江海丝新章》《罗星塔下的海丝复兴之路》《闽安：打造名村留乡愁》《抗战中的船政人》《台湾文化企业入驻 打造船政文化街区》《“福州星”正式命名仪式在船政格致园举行》等文章。

【全国首届青运会宣传】 2015年，马尾新闻网开设“当好东道主 迎接青运会”栏目，以图文并茂的宣传形式策划报道，并结合马尾实际，全方位展示青运会风采。在宣传报道中，围绕青运会在马尾举办赛事的背景和马尾区的船政文化，开发区、福州新区与自贸区建设等特点，深度挖掘青运会期间的新闻素材。以马尾近年来在经济、基础设施、人文生态环境方面的变化为着眼点，推出系列深度报道，借青运会举办的热点，广泛宣传马尾区开发开放的成果，扩大马尾船政文化的影响力。推出《让马尾百姓享受“绿色福利”》《青运会火种采集仪式本周五在罗星塔举行》《罗星塔为何成为首届全国青运会圣火采集地》《奔跑在“青运时光”里》《“用我的行动为青运会点赞”》《看青运，游马尾》《首届全国青运会男篮U18项目在我区举行》《青运会因他们而更精彩》《青

运会我区赛事完美收官》等文章。

【“建区30周年”纪念活动】 2015年是福州开发区建区三十周年之际，区新闻中心策划采写《循着马尾的印记——福州开发区成立三十周年走笔》等多篇稿件及版面；承办“纪念建区30周年有奖征文”活动，在马尾新闻网第一时间开通专栏，制作网站投稿平台，并在《海峡时报》一版开辟征文专栏，选登优秀投稿作品，并开设开辟“我与福州开发共 见证辉煌30年”栏目，充分展现开发区30年来取得的辉煌成就，反映开发区人奋发有为的精神。同时，在区委宣传部牵头、协调下，遴选、整理投稿作品参评，评选编成《奋进三十年》一书。书中收录《难以忘怀的激励与期待》《放歌三十年》《自贸区：新常态下的改革突破》《繁茂之路》《我的青年与你同行》《杜进兴：流金岁月中砥砺前行》《马尾，跟上春天的行程》《弹指一挥三十年》《让开发区的故事更加精神》《〈开拓〉永远激励着我们》《马尾，梦想起航的地方》《琅岐大桥不是梦》等获奖作品。

【对上报道宣传】 2015年，区新闻中心多角度多层次选题进行对上宣传报道，内容涉及开发区民生建设、文明建设、自贸区建设、福州新区建设等方方面面，尤其是加大自贸区、福

州新区建设对上新闻宣传的策划、采写工作，不断完善对上报道渠道，一批重点稿件先后在中央、省、市传统媒体、网络新兴媒体要位刊发。全年共发表对上稿件246篇，其中，90%为各大网络媒体刊发。先后刊发《福州开发区“136”战略出炉 吹响新一轮发展号角》《福州开发区宜居业魅力新城》《组福州花灯赠马祖 喜迎“两马同春闹元宵”》《2015年“两马同春闹元宵”大型灯会今晚正式亮灯》《福州开发区获批国家新型工业化产业示范基地》《福州自贸区综合服务大厅马尾行政服务中心将入驻》《马尾3个安置房小区今年之内能交房》《马尾设立两岸物联网应用示范中心》《循着马尾的印记》《我省最大雾喷水池亮相江滨文化广场》《福州激发自贸区特色经济潜力》《台湾文创企业入驻打造马尾船政古街区》《马尾：服务青运 马不停蹄》《福州开发区构筑两岸人才聚集地》《福州马尾“五区叠加”加快新区建设明年奖大变样》等文章。

【公益广告宣传】 2015年，《海峡时报》刊载53个公益广告；马尾新闻网、《海峡时报》数字报共刊登93个公益广告。广告涉及“社会主义核心价值观”、迎接青运会、“我们的节日”等多方面内容，形成浓厚宣传氛围。

（王家勋）



卫生

【概况】 2015年，马尾区医疗卫生机构共有126所，其中区属综合医院1家，社区卫生服务中心1家，乡镇卫生院3家，区疾病预防控制中心（区卫生监督所）1家，妇幼保健所1家，社区卫生服务站、村卫生所、医务室（卫生站）、门诊部、诊所共117家。全区医疗卫生机构卫生专业技术人员1008名，其中执业医师447名，中医执业医师67名，执业助理医师97名，注册护士485名，药剂人员50名，检验人员26名。医疗床位开放数386张，其中中医院338张，乡镇卫生院48张。

【医疗机构建设】 琅岐医院项目2015年年底完成一期工程，探索区政府与社会医疗运营合作模式；新建罗星街道社区卫生服务中心项目，完成前期工作进入工程建设招标；快安地块预留6.67公顷用于建设三甲医院；预留2公顷用于建设三级专科医院。根据乡镇卫生院（社区卫生服务中心）规模与功能合理配置和更新医疗设备，投入80万元用于马尾镇卫生院、亭江镇卫生院“中医馆”建设。

【新型农村合作医疗保障建设】 2015

年，农合医筹资标准由每人410元提高到每人每年490元，全区新农合人数49746人，参合率100%。全区统筹基金补助支出2418.48万元，基金使用率93.19%。全年大病补充补偿实际支出额459.66万元，受益462人次。次均补偿9949.35元。

【疾病预防控制】 2015年马尾区加强网络直报和疫情分析，完善卫生应急机制，建立预测、预警平台，提高应急处理能力，开展重大疫情、不明原因疾病及其他突发公共卫生事件的报告及应急处理工作。全年，未报告甲类传染病、无重大传染病暴发流行。乙、丙类传染病共报告发病数14种共计1521例，报告发病率627.8975/10

万，报告死亡HIV病例1例，儿童卡介苗、小麻糖丸、百白破、含麻疹类疫苗、乙肝疫苗、乙脑、流脑、甲肝“八苗”基础免疫报告接种均达到100%，乙肝疫苗首针及时率100%。

【基本公共卫生服务】 2015年，人均基本公共卫生服务经费提高到40元，实施12类43项基本公共卫生服务项目。完善社区责任医生组团式服务和网格化管理，建立相对稳定的契约服务关系，全科医生以团队的形式，向居民提供集预防、保健、康复、健康管理为一体的综合性、连续性服务。坚持便民服务，社区卫生服务覆盖比例100%。以家庭为单位，社区居民健康档案建档率81%，达到省级标准。



6月16日，安全生产月宣传

【妇幼卫生】 2015年马尾区活产数1015人,产妇数1005人,出生率7.17%,产前检查人数1002人,产前检查率98.72%。孕早期检查率91.72%。产后访视人数870人,产后访视率85.71%。系统管理人数863人,系统管理率85.02%。住院分娩人数1005人,住院分娩率100%。高危产妇人数327人,高危管理率100%,无孕产妇死亡。死胎死产1例、早期新生儿死亡3人,围产儿死亡率3.94%,无新生儿破伤风。开展免费婚前医学检查,全年婚前医学检查率100%。免费为辖区已婚低龄妇女进行常见妇女病检查,应查人数290人,实查人数314人,检查率108.27%。对辖区孕产妇免费发放叶酸,全年叶酸服用人数355人,服用率77.3%。

【突发公共卫生事件应急】 2015年,区卫生局围绕人感染H7N9、中东呼吸综合征、埃博拉出血热等传染病开展全员应急演练4场和应急培训6场,培训覆盖到诊所、村卫生所等所有基层医疗机构的医务人员。利用电视台播放公益宣传、手机短信、现场咨询、宣传单、宣传栏等各种方式,开展卫生应急知识宣传,向村、居、学校、公共场所发放各类应急宣传材料6.5万份。

【卫生监督】 2015年马尾区查处“两非”(非法鉴定胎儿性别;非法选择胎儿性别终止妊娠)案件4件,其中重大案件1件,吊销执照并处罚金额2.1万元。加强学校卫生监督、职业卫生和放射卫生的工作,全年未发现职业病病例和职业病危害事故。加大饮用水卫生日常性监督管理力度,按进度完成福州汇津水务公司、开发区白眉供水有限公司的源水和出厂水的水质监测,全区15个管网末梢点水质抽样监测合格率100%。

【区医院】 2015年,福州经济技术

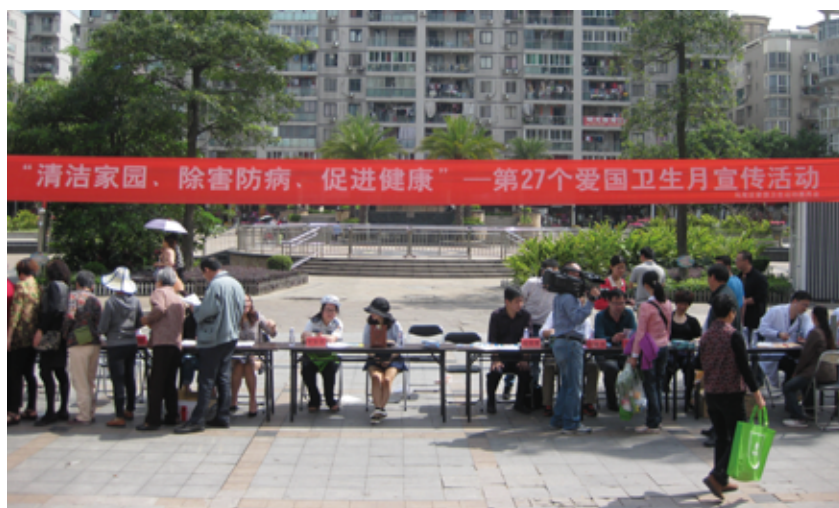

4月29日,第27个爱国卫生月活动

开发区医院投入1300万元用于增加设备、人才引进等项目,实际开放床位由100张增至现有318张,在编人员的高级职务23人,中级职务50人,初级职务60人,医技人员占全院总人数的80.75%。区医院门(急)诊量257024人次,收住院病人数8020人次,同比增加53.66人次;开展手术例数2534台。

(李明星)

【爱国卫生月活动】 4月,区爱卫会开展以“清洁家园,除害防病,促进健康”为主题的全国第27个“爱国卫生月”活动。4月30日,组织区市容局、区住建局、区环保局、区经管局、区计生局、区卫生局、罗星街道、亭江镇等单位在君竹路步行街开展大型主题宣传。结合《福州市除四害条例》宣传、“科技、文化、卫生三下乡”活动和“国家卫生城市”知识宣传,多次联合街(镇)爱卫办、有关单位深入偏远社区(村),通过分发宣传品,设置宣传栏,举办培训班等宣传教育方式,努力向市民普及健康教育、除害防病等知识。据统计,全年共举办活动272次,参与人数12万人,在电视、报纸宣传350次,张贴宣传海报、标语5252处,出动宣传车、讲座

等494次。向市民散发“爱国卫生运动宣传手册”“除四害知识”“倡议书”等宣传材料11000份,免费发放3000个购物袋、8000份的灭蚊、灭蟑药和灭鼠药。医务人员为市民免费义诊300人次。

【病媒生物防治“四害”】 2015年,区爱卫办通过政府采购公开招标形式,择优选择福州沿乾虫害防治公司对全区73个社区(村)公共外环境,开展8轮灭蚊蝇消杀,2轮统一投放鼠药活动;对全区57个社区(村)公共外环境的下水道开展4次下水道烟熏灭蟑、灭蚊消杀;号召全区市民统一开展2次室内烟熏灭蟑、灭蚊活动。使用灭蚊、蝇、蟑螂药液“优士”等原液12000公斤,投放灭鼠毒饵“溴敌隆”6000公斤,投放灭子药药品640公斤,免费向市民发放杀蟑烟片50000包,全区公共外环境共新建陶瓷灭鼠毒饵站3000个。

【登革热防控】 9月,在福州市出现登革热病例后,区爱卫会及时印发《关于进一步加强登革热防控工作的通知》《关于加强防蚊灭蚊工作的通知》,9—11月,召开4场“登革热防控工作专题部署会议”,明确各部门的防蚊、

灭蚊责任,动员市民群众开展外环境灭蚊消杀、翻盆倒罐、清积水、清除蚊虫孳生地的爱国卫生运动。国庆期间,安排 pco 消杀公司在全区范围开展 1 次外环境灭蚊消杀,1 次全区室内统一烟熏灭蚊活动。至 12 月,在福州 4 区均发现登革热病例的情况下,马尾区未发现登革热病例。

【农村户厕改造】 2015 年,区爱卫会继续督促指导村民拆改建旧式的旱式户厕,改二格卫生户厕为更卫生环保的三格式无害化卫生厕。至年底,马尾区累计改造农村卫生户厕 2.67 万户,累计改建三格式无害化卫生户厕 2.635 万户,卫生户厕普及率 98.69%。

(郑清荣 王纯涛)

体育事业

【概况】 2015 年,马尾区推动群众体育和竞技体育运动开展,加深榕台体育交流与合作,举办 2015 年国际举联大奖赛暨里约奥运会资格赛,举办第一届全国青年运动会男子篮球 U18 比赛;组织参加市级年度少儿体育竞赛,选拔参加福州市第二十四届运动会,充实后备人才,完善全民健身公共服务体系。年内,开展“全民健身运动”各类健身比赛与展演活动上百场,全区参加健身活动人数逾几十万人次,经常参加体育健身的人口约占区总人口 80%。2015 年福州市田径锦标赛暨中小学生田径联赛,马尾区获得 5 金 4 银 1 铜,马尾区在集体项目上获得儿童女子甲组 4×100 米第一名;福州市中小学生举重锦标赛中,马尾区获得 9 金 7 银 5 铜;福州市第五十二届中小学生田径运动会中,马尾区获得 4 金 3 银 3 铜;福州市中小学生游泳锦标赛中,马尾代表队的郑文锲在男



9 月 20—24 日,“名城杯”2015 年国际举联大奖赛暨里约奥运会资格赛在马尾体育馆举办

子 8 岁组打腿组合中获得第一名。

【群众体育】 1 月 31 日,由区青少年校外体育活动中心、晨韵培训学校主办的迎新春文体联欢会在青少年校外体育活动中心举行,晚会包括笛子曲、古筝曲、跆拳道表演等节目,近 500 多位孩子和家长们参加。

1 月 26 日—2 月 4 日,由区文体局主办,区青少年校外体育活动中心承办的区青少年象棋冬令营在区青少年校外体育活动中心举行,由林纯真、肖道群、杨孝梅三位老师指导,来自罗星小学、实验小学、师大二附小等 24 名象棋青少年爱好者参加,何剑南、高原、俞开颜等获得优秀学员称号。

2 月 7 日,由区人民政府主办,区文体局、区文明办、区园林局和区老体协共同承办的“红红火火过大年”东江滨万人健步行暨新春赠春联活动在东江滨公园举办,马江渡广场、老体协、老年大学、太极协会等单位参加,来自基层的有关文艺团体表演健身操、腰鼓表演、拉拉队表演等节目。

2 月 19 日,由区委宣传部主办、区文体局承办的春节外来务工趣味体育游园活动在步行街市民广场举行。

设置趣味定点投篮、飞镖、门球、跳绳等项目,参加活动 3000 多人次。

3 月 13 日,由区直机关和区文体局主办的“庆三八”女子跳绳团体赛在区青少年校外体育活动中心举行,来自统计局、经贸服务中心、卫生局、计生局等 30 个单位参赛。总工会、审计局、罗星卫生服务中心获得前三名。

3 月 19 日,在区青少年校外体育活动中心举行 2015 年马尾区“庆三八”全民健身教育系统广场舞比赛,统计局、经贸服务中心、卫生局、计生局等 30 个单位参赛。总工会以 199 分获得冠军,审计局获得亚军,罗星卫生服务中心获得季军。

3 月 21 日,由区文体局主办的 2015 年马尾区迎青运“名成水产杯”乒乓球邀请赛在区青少年校外体育活动中心开赛。最终男子 A 组前三名分别由新大陆公司的陈斯祥、张俊杰、江滨中学的李剑波获得,男子 B 组前三名分别由区青少年活动中心的林俊煌、名成水产的卢斯伟、杨信增获得。

3 月 26 日,全民健身活动调查培训班在区青少年体育活动中心举行。调查对象为 6 周岁以上人群,划分为

城市人口、农村人口和10个不同年龄段展开调查,马尾区参与此次调查的分别为马限社区、培英社区,全区调查样本量为240人,来自马限、培英两个社区的20名骨干参加培训,培训内容包括入户调查流程及技巧、调查问卷指标解释及填写方法和质量控制的过程,并进行现场答疑解惑。

3月27日,由区教育局、区文体局、区教育工会联合举办的“活力 阳光梦想”马尾区教育系统女教职工广场舞比赛在区青少年校外体育活动中心举行。来自马尾区实验幼儿园、师大二附小、罗星中心小学等18个教职工队伍参加。分为A、B两组进行比赛,A组以亭江幼儿园的《蹴鞠乐舞》获得第一名,B组江滨中学《舞动中国》获得冠军。

4月25日,由区文体局主办,中国移动通讯马尾分公司承办的中国移动“和·4G杯”乒乓球邀请赛在区青少年校外体育活动中心举行,来自区内机关企事业单位的48位乒乓球爱好者参加。捷威机电的谢秀峰、名城水产的林永敬、亭江中心小学的郑伟获得比赛前三名。

5月16日,由区委、区文体局、共青团省榕城司法强制隔离戒毒所三大队联合主办的“正气杯”五人制足球赛在区青少年校外体育活动中心举行。来自区教育局、东南造船厂、阳光学院、福建省外经贸学院、中铝瑞闽公司五支队伍参赛。

中铝瑞闽公司代表队获得冠军。

5月30日,由市体育总会、区人民政府主办,以“运动、健康、青运、海峡、船政”为主题的福州市首届中国船政·海峡青年半程马拉松比赛在福州马尾东江滨开赛。参赛规模约为6000人,年龄最大的为83岁,最小的为8岁,邀请福建省各设区市及部分省外代表队伍15支,马祖乃至台湾本岛代表队共50余名跑者参赛。

6月12—14日,第一届全国青年

运动会男子篮球U18测试赛暨2015年福州市中小学生篮球联赛在马尾体育馆进行。来自福州西峰小学、闽侯白沙中心小学、前林中心小学等5支男队和6支女队、近200名篮球运动员参赛。福清实验小学、闽清实验小学分别夺得男子、女子组第一名。

6月22日,由区文体局主办、区青少年校外体育活动中心承办的“新大陆壹号”杯全民健身乒乓球团体赛在区青少年校外体育活动中心举办。新大陆壹号队、对外经济贸易学院队、名城港湾代表队分获比赛前三名。

7月24—25日,由区文体局主办、区青少年校外体育活动中心承办的“我爱足球”中国足球民间争霸赛在区青少年校外体育活动中心举行。

7月29日—8月14日,区青少年校外体育活动中心举办为期16天的少年儿童象棋、围棋夏令营活动,来自实验小学,师大二附小等学校的30名学员参加。

8月7日,马尾区组队参加福州市全民健身广场舞(操)比赛,鼓楼区代表队获得一等奖、永泰县代表队获得二等奖、马尾区代表队获得三等奖。

8月12—15日,马尾区承办福州市全民健身中国象棋、围棋比赛。

9月5日,由区老体协主办的“邮爱夕阳红 喜迎青运会”老年人系列公益健身活动在区青少年校外体育活动中心举行。此次比赛由来自马尾海关、区文体局、外经贸学院等单位的20名选手参赛。

9月13日,由区文体局主办的“迎青运”全民健身乒乓球赛在区青少年校外体育活动中心举行。由来自马祖代表团、区文体局、港务集团、区公安局、阳光学院等16个单位参赛。阳光学院、区文体局分别获得第一、二名,新大陆一队、新大陆二队、马祖代表团等进入前八。

10月12日,区少体校在罗星小学举行“公共文化服务校园行”乒乓

球项目活动。活动的对象为罗星小学的100多名学生,训练内容为托球、对练、教练指导等。

11月7日,由区文化体育局主办,区少体校、区青少年校外体育活动中心承办的2015年马尾区“工行杯”乒乓球邀请赛在区青少年校外体育活动中心举行,比赛邀请全区各企事业单位参加。港务集团吴宇飞、中钢公司游际麟、教育局黄碧军、新大陆公司陈东分别获得比赛前四名。

12月30日,由区文体局主办,区游泳协会、区少体校、马尾晨辉游泳馆承办的2015年马尾区迎元旦全民健身运动游泳比赛在区青少年校外体育活动中心游泳馆举行。来自全区90多名游泳爱好者参加比赛。

【竞技体育】 3月24—26日,由市体育局、市教育局联合举办的2015年福州市田径锦标赛暨中小学生田径联赛在省奥体中心田径场举行。9个队伍200多名运动员参赛,马尾区获得5金4银1铜,陈骏翔获得个人儿童男子乙组100米、200米第一名;江叶获得儿童女子甲组100米第一名、200米第二名;张丹枫获得儿童男子甲组200米第一名;林子欣获得儿童女子甲组800米第二名;马尾区在集体项目上获得儿童女子甲组4×100米第一名,成为马尾区田径项目上的一次突破。

5月22—24日,福州市中小学生举重锦标赛在马江举重基地开赛,由市体育局、市教育局联合主办,市体工大队、马江基地协办。马尾区少体校、晋安区少体校、福清市少体校、闽清县少体校、长乐市少体校4个代表队126名少年儿童选手参赛。比赛设8个组别,金牌39枚,马尾区代表队获得9金7银5铜。

6月12—14日,由市体育局、市教育局联合主办,仓山区文体局承办,仓山区少体校协办的2015年福州市网球锦标赛暨中小学网球联赛(小学组)



11月22—26日，第五十二屆田徑比賽馬尾區隊員及教練合影

在金山文体中心网球场举行。马尾区少体校、鼓楼区少体校、仓山区少体校、长乐市少体校、福清市少体校等9个代表队共100多名少年儿童参赛。

9月10日—13日，2015年福州市中小学生游泳锦标赛在福州三中(金山校区)游泳馆举行，来自全市500多名运动员参赛。马尾区派出7名运动员参赛，郑文得在男子8岁组打腿组合中获得第一名，马尾区代表队获得小学组团体总分第四名。

9月20—24日，由中国国家体育总局举重摔跤柔道管理中心、福建省体育局、福州市人民政府主办的“名城杯”2015年国际举联大奖赛暨里约奥运会资格赛在福州马尾体育馆举行，来自俄罗斯、美国、土耳其、哈萨克斯坦等12个国家的代表运动员参加。

11月22—26日，福州市第五十二届中小學生田徑運動會在福建省奧林匹克體育中心舉行。此次運動會有14支代表隊參加，595名運動員參賽。馬尾區派出15名選手，由區少體校教練劉中華、林博琦帶隊，獲得4金3銀3銅。薛金寶在1500米比賽中獲得冠軍並破大會紀錄；陳駿翔在200米、400米比賽中獲得冠軍；王焯在四項全能比賽中獲得冠軍；邵明瑩、吳曉靜在800米、200米中分別獲得亞軍。馬尾區獲得團體總分第五。

【第一屆全國青年運動會男子籃球U18比賽】 10月18—26日，中華人民共和國第一屆青年運動會男子籃球U18比賽在馬尾體育館舉行。來自太原、南通、溫州、濟南、濰博、長沙、

廣州、深圳、北京、上海和福州的11支代表隊參加比賽。深圳隊、溫州隊、福州隊分別獲得金牌、銀牌和銅牌。

【第十屆“兩馬”體育聯誼賽】 6月5—7日，馬尾區組織87名運動員到馬祖參加第十屆“兩馬”體育聯誼賽。2015年設置的10個項目中，每個項目均由十人組隊參加，比賽項目分別為乒乓球、籃球、門球、網球、羽毛球、自行車、公路越野、圍棋、游泳接力以及漆彈射擊，其中圍棋、游泳接力和漆彈射擊為首次增加的項目。

【“兩馬”文化體育夏令營】 7月3—13日，由區文化體育局、馬祖教育局主辦的“兩馬”文化體育夏令營在區青少年校外體育活動中心舉辦，馬祖代表團24人，馬尾代表團30人，此次夏令營的營員為8—12歲少年兒童。活動包括游泳、乒乓球、圍棋及慢速壘球等體育項目及福州傳統文化學習交流、手工製作、文藝表演、參訪博物館等文化項目。

【區少體校射箭班開班】 11月9日，區少體校射箭班開班儀式在烏山小學儒江分校舉行。區領導王蘇閩、倪曉嶸、張發春及區直有關部門負責人出席。區委常委、宣傳部長、教工委書記王蘇閩為開班儀式致辭，開發區管委會副主任倪曉嶸、副區長張發春為開班儀式授牌。射箭班由2名教練以及25名運動員組成。

(陳 靈)



综述

【概况】 马尾素有“千年古港、百年船政”之称。旅游资源丰富，人文底蕴深厚，名胜古迹众多，景点品位高，特色强。主要有以中国船政博物馆、罗星塔公园为代表的船政文化旅游区；以轮机车间、绘事院为代表的造船工业旅游区；以闽安协台衙门、迴龙桥为代表的历史文化名村旅游区；以龙鼓度假区、汇侨农庄为代表的琅岐生态旅游区，以马尾人文景观和马祖战地风光为代表的两马旅游区。全区有国家4A级景区1处、全国工业旅游示范点1处、国家历史文化名村1个、国家重点公园1处、国家三级博物馆1处、国家级文保单位5处等一大批国家级旅游品牌。全年接待游客240.75

万人次，同比增长13.47%。

资源开发

【资源规划】 针对新形势下，自贸区、福州新区对台旅游发展、琅岐生态旅游岛建设、闽安古镇保护开发、海上丝绸之路建设、文化与旅游整合发展等内容，区旅游局修编《马尾区旅游发展总体规划》，编制《马尾区旅游业发展十三五规划》《闽安古镇旅游发展策划》，对未来五年马尾区旅游业发展的总体要求、重点任务、实施举措进行整合设计，谋划旅游整体布局和业态。提出围绕马尾船政、马尾马祖、琅岐岛三条主线，打造中国船政文化城、“两马”亲情游、琅岐生态旅游岛三大旅游品牌，做好文

化旅游、对台旅游、生态旅游三篇文章，充分展现马尾文化旅游、生态旅游、对台旅游、滨海旅游、乡村旅游特色和魅力，树立海峡旅游集散中心的品牌形象，带动旅游业上台阶、上水平。

【旅游设施建设】 2015年，投资650万元，建成闽安游客服务中心、旅游厕所、海丝博物馆主体结构。完成闽安村AA级旅游厕所、左沈二公祠A级旅游厕所、天马山公园A级旅游厕所、琅岐四季农庄旅游厕所等4座旅游厕所建设工作。

【特色旅游品牌】 9月15日，举行台湾企业入驻海峡两岸（船政）文化创意产业园协议签约仪式，福建钜太文旅成为海峡两岸（船政）文化创意产业园挂牌后，首家入驻的台资企业。

表 20

马尾区乡村旅游一览表

名称	地址
绿丰农业生态观光园	马尾区琅岐岛雁行洲
琅岐四季采摘园	马尾区琅岐岛云龙东岐村
琅岐万叶葡萄园	马尾区琅岐岛云龙村万叶园内
琅岐榕升采摘园	马尾区琅岐岛南部雁汶洲六份
琅岐鹭岛生态园	马尾区琅岐镇海屿丰收亭往琅岐大桥方向约100米
琅岐汇侨农庄	马尾区琅岐镇群星村65号

【海峡旅游】 5月18日，位于跨境电子商务园区1层的台湾商品体验馆

正式开业；6月6日，马尾马祖旅游服务中心、味民公社自贸区跨境电

商O2O体验馆正式开业。通过融合万国国际商城、跨境电子商务园区等进

口商品展示及线上、线下销售,结合旅游景区、线路、住宿等旅游咨询服务,推出船政文化——自贸区一日游路线,拓展马尾跨境电商旅游购物体验,成为自贸区“两马旅游合作示范区”建设的一个重要平台。马祖、马尾双方围绕两马自贸区旅游发展、台湾马祖馆改造提升、两马自贸交流纪念酒、两马季谈会交流方式等议题双向交流沟通,并将会晤交流“季谈会”改为“月谈会”,加快协商解决双方合作有关事宜。截至2015年底,马祖方共安排6批次100多人,到马尾区对接两马旅游合作示范区建设,召开多场座谈会,推动自贸区下“两马”文化旅游深度合作。9月23日,区7个口岸联检单位组成代表团,到马祖开展为期三天的交流对接活动,双方就“两马”旅游发展及推动“两马”自贸示范区等进行座谈。

旅游服务

【旅行社】 7月,自贸区首家台合资旅行社——驴妈妈(福州)国际旅行社有限公司在马尾区正式注册成立。8月,福州海邑通旅游发展有限公司在自贸区注册,新增中国国旅(福建)国际旅行社马尾凯隆广场营业部、福建省康辉国际旅行社琅岐营业部。截至年底,全区共有23家旅行社和旅行社营业部。

【星级酒店】 马尾名城豪生大酒店是马尾区唯一一家五星级酒店。

宣传营销

【概况】 区旅游局举办“文明与旅游同行”有奖征文活动,获奖作品在《海峡时报》旅游专版刊登。结合第

一届全国青运会,拍摄《马尾旅游宣传片》、制作《爱旅游行文明》宣传折页,适时在《海峡时报》刊登题为“看青运 游马尾”的旅游宣传,扩大马尾旅游知名度。在区有线电视台、区新闻网播出两马旅游风光片《左岸马尾、右岸马祖》。与《海峡都市报》《福州日报》、福州电视台微博、微信等新媒体开展合作,以整版专题等形式报道罗星塔公园青运会火种采集仪式、马尾自贸区跨境电商旅游购物活动、船政文化+自贸区旅游购物线路等。举办“万人游马祖”、福州(琅岐)葡萄旅游节活动,参加西安旅游推介会,“两马同春闹元宵”、厦门第十一届海峡旅游博览会、福州“5·18”海丝博览会推介宣传马尾旅游;接待台湾台中旅行社同业协会考察团、台湾辅仁大学师生、“感受澳门—福建·福州”澳门代表团,对接马尾自贸区旅游发展,拓展两岸旅游业务。与马祖两度合作,制作两马旅游宣传微视、两马旅游宣传PPT,参与“最美高铁合福行,欢乐闽台一家亲”动车推介活动,以及安徽合肥室内推介活动,扩大两马旅游景点的宣传面。

【万人游“两马”活动】 2015年,区财政补助资金140万元,对大陆游客经马尾口岸到马祖3天2夜游的,

按每人200元实行奖励(包括“两马”口岸业务及文化交流人员),带旺马尾马祖旅游人气。

【“两马”联合旅游宣传】 5月18日,在第十七届海峡两岸经贸交易会上,马尾马祖首度联合参展,围绕“海峡两岸携手共建两马旅游合作示范区”开展宣传展示。6月28日,合福高铁开通,“两马”再次携手,在合福高铁首动车和安徽合肥推荐“两马”旅游,打造“两马”旅游品牌。

【旅游信息平台推介】 通过国家、省、市旅游官网和区新闻网,采编马尾旅游信息,及时宣传报道马尾旅游动态、旅游工作进展情况。全年信息报送量97条,其中9条被国家旅游局采用,46条被省旅游局采用,市旅游局网站信息采用77条,所报送的信息质量及采用率居全市之首。

旅游管理

【旅游安全管理】 区旅游局针对“春节”“五一”“端午”等重大节日景区客流量大的实际,制定《旅游高峰期人员应急疏散预案》,开展旅游景



6月29日,2015年合福铁路首发推荐活动

区安全检查、旅行社规范经营等专项整治活动。结合创建文明城区检查工作，定期到名城豪生大酒店、区内各旅行社、旅行社营业网点、游客中心等旅游企业开展文明城市专项整治工作。为确保第一届青运会期间的旅游安全，组织区内各游客服务中心、旅行社、旅游车队，开展旅游客车突发事件应急处置演练和消防技能操作训练，并对旅游从业人员进行安全业务

指导，联合区消防大队、区公安局、区安监局等职能部门，开展旅游行业、非星级酒店宾馆检查整治工作。

【旅游行业管理】 2015年，区旅游局开展文明旅游、“旅游用车安全”、旅行社规范经营、旅游景点（场所）规范整治、旅行社等级评定等一系列工作。推行最新版的旅游合同示范文本，将文明旅游内容作为旅游合同示

范文本的必要内容，规范旅行社的导游、领队文明服务行为。每月不定期对辖区内星级酒店、旅行社及营业网点进行文明旅游工作督查。重点针对店容、店招及宣传氛围的创建。印制《爱旅游行文明》等旅游宣传资料，在星级酒店、旅行社门面、游客中心摆放，免费向广大市民、游客提供，倡导文明旅游。

（黄 恽）



【概况】 2015年，福州中国船政文化管委会加快“马尾·中国船政文化城”基础设施建设，逐步推动船政文化产业发展。全年完成投资近5000万元，接待游客160万人次。年内，中国船政文化博物馆被授予“全国巾帼文明岗”“全国五一巾帼标兵岗”“全国海洋意识教育基地”称号。

【《马尾·中国船政文化城修建性详细规划》通过审定】 船政文化管委会委托清华大学建筑设计研究院编制《马尾·中国船政文化城总体概念规划》，同时委托中船九院编制《马尾造船厂旧址保护利用修建性保护规划》。上半年，按区委有关专题会议精神要求，由市规划院对以上规划进行整合，完成《马尾·中国船政文化城修建性详细规划》。6月，通过市规划部门和市政府审定。

【船政文化景区建设】 2015年，完善景区基础设施建设，完成船政文化博物馆卫生间改造、昭忠祠广场古榕修剪、马限山南、北坡植被休整、船政天后宫后坡乔木修剪等工作。罗星塔公园在园内进行绿化补植、建筑物修缮、提白等工程。对一号船坞进行整体清淤，并对坞内猎潜艇进行整体修复。6月，启动马限山南麓地块房屋征迁工作，征迁面积约1.62公顷，涉征总户数343户，

涉征房屋总建筑面积约3.1万平方米。年内，拆迁工作进入收尾阶段。

船政格致园 基本完成船政衙门及船政前后学堂复建工程；完成切割车间外部改造工程；船政格致园景观工程进入扫尾阶段。

马限山近代建筑 完成英国领事分馆、梅园监狱、圣教医院院长公寓三处旧址的保护维修，正式对外开放；完成圣教医院门诊楼修缮工程招投标工作，开始施工。

马限山人防隧道 完成马限山人防隧道改造及布展工程；连接船政格致园与马限山人防隧道展示馆的通道建设工程开始施工。

【宣传活动】 2015年，船政文化管委会组织编辑印制中国船政文化博物馆画册、《抗战中的船政人》宣传画册；参加西湖公园菊花展，设立罗星塔公园展位；举办船政文化进师大二附中、马尾实验幼儿园、马尾实验小学等宣传活动；组织小小讲解员夏令营活动，对小小讲解员进行培训并考核。

2月1日—3月20日，开展“第五届船政文化网络知识竞赛”，收到全国各地船政文化研究者、爱好者的有效答卷7984份。4月1日，在马江海战纪念馆烈士陵园举行清明祭扫仪式。5月，“船政衙门”专题展、“船政模型展”“船政舆图、线图”专题展等系列展览在船政衙门展出。7月

10日，在罗星塔公园成功采集第一届全国青年运动会圣火，拉开青运会火炬传递的序幕。10月1日—10月3日，在罗星塔公园举办以“文明旅游 从我做起”志愿者活动。10月11日—11月27日，举办“船政魂 中国梦”小小讲解员比赛，首创“英文”讲解项目。

【对外交流活动】 6月13日，在第六届海峡两岸船政文化研讨会期间，马尾区举办海峡两岸船政文化交流活动，来自海峡两岸抗日海军及船政名杰后人、专家学者、台湾退役将军等两岸各界人士共100多人参加甲申马江海战英烈、甲午海战英烈公祭活动，并参观“抗战中的船政人”专题展。

6月27日，中国电影家协会海峡两岸电影交流工作委员会揭牌仪式在船政学堂举行。中国文联副主席、中国电影家协会主席、著名电影表演艺术家李雪健出席揭牌仪式。

8月10日，在罗星塔公园举行《在闽江上》画作捐赠仪式。《在闽江上》是19年前澳大利亚著名艺术家李查·林顿第一次来马尾回国后，花费5年时间绘画的一幅以罗星塔下中外茶叶贸易繁盛景象为创作主题的大幅油画。由辽宁省闽商公益基金会理事长倪新财购买并捐赠中国船政文化博物馆。

10月31日，台湾雲林虎尾福安宫等九大宫庙参访团在福建船政天后

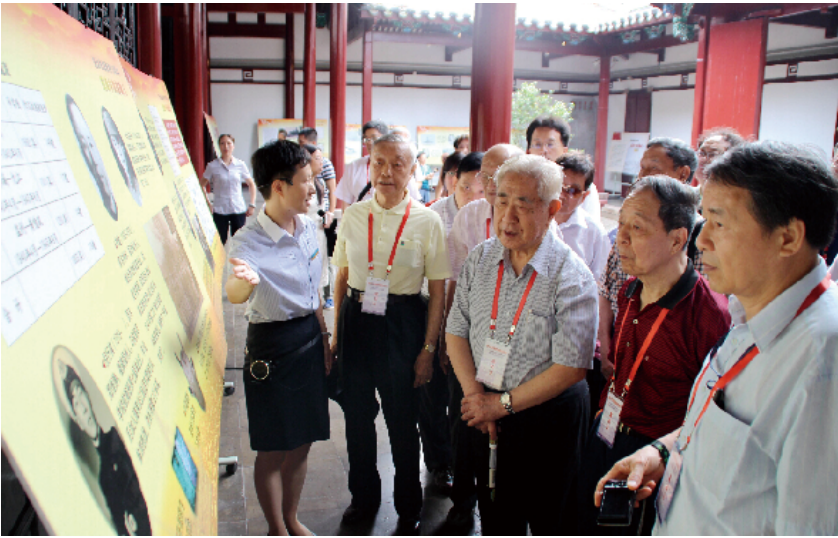

6月12日，第六届海峡两岸船政文化研讨会与会人员参加了在马尾区举办的海峡两岸船政文化交流活动

宫举行“两岸妈祖佑平安”祈福祭典仪式。来自九大宫庙的280多名信众和福建船政100多名信众齐聚一堂，举行平安祈福活动。

【文物收集】 2015年，有关单位征集到福州海军学校第三届航海班毕业生韩兆霖的密电码本、文稿、零星电文及经费收支账册等文物。至年底，

中国船政文化博物馆有馆藏文物617件，其中一级品2件，二级品9件，三级品161件；非文物展品及文物资料2000余件。马江海战纪念馆有馆藏文物208件，其中，三级品45件。

【旅游接待】 全年船政景区接待游客约160万人次，部级接待10余场，讲解近4000场次。参观考察景区的有

北海舰队副司令员杨骏飞少将、团中央书记秦宜智、海协会会长陈德铭、台湾海基会董事长林中森、前台北故宫博物院院长周功鑫、澳门中联办文化教育教育部巡视员李正桥等。

【船政文化市场化运作】 福建船政文化保护开发有限公司与北京中体合作共同出资成立子公司对马尾综合体育馆进行运营管理。2月“海峡两岸（船政）文化创意产业园”在船政格致园挂牌成立；3月26日，“台湾海军军官学校校友文教基金会”与马尾区就船政文化交流、旅游、产业等相关领域开展积极有效合作达成共识，签订《合作框架协议》，并在自贸区注册“福建钜太文旅企业管理有限公司”。9月，“台湾中华船政文化发展交流协会”与马尾船政文化研究会签订合作协议，“福建钜太文旅企业管理有限公司”与福建船政文化保护开发有限公司签订船政街区租赁协议，船政文化对台交流与产业合作有了实质进展。10月12日，区船政文化产业考察团到台湾展开为期一周的文化产业交流与对接工作。

（王丽丽）



人民生活

【概况】 2015年，全体居民人均可支配收入32315元，比上年增长8.0%；人均生活消费支出24223元，比上年增长5.5%。

【城镇居民收入】 2015年，城镇居民人均可支配收入38280元，比上年增长7.9%。

【城镇居民消费支出】 2015年，城镇居民人均消费性支出27508元，比上年增长4.8%。

【农村居民收入】 2015年，农村居民人均可支配收入19815元，比上年增长8.4%。

【农村居民消费支出】 2015年，农村居民人均生活消费支出17339元，比上年增长8.1%。

(陈超)

人口与计划生育

【概况】 2015年，全区人口出生1076人，出生率7.46%，出生人口政

策符合率95.17%，人口自然增长率0.85%，出生人口性别比103.79，政策外多孩率0.28%；流动人口3.81万人；征收社会抚养费654.52万元。全年开展计生政策宣传活动100多场次，慰问计生困难户与特殊家庭奖励扶助家庭431户、贫困母亲55户，发放慰问金30.86万元。年内，马尾区获省人口与计划生育工作一等奖，区人口和计划生育局被省委、省政府评为“第十二届（2012-2014年度）省级文明单位”。

【计生政策宣传】 2015年，区计生局结合“3·24”“5·29”“7·11”“12·4”等主题宣传日及重要节日，开展宣传活动100多场、讲座11场，发放宣传材料1万多份。在区有线电视台、海峡时报、马尾新闻网等主流媒体与“村

村响”广播中开设《计划生育专栏》，在门户网站上定期发布卫生计生政策法规、便民服务、工作动态与健康知识。年内，区卫计局在亭江镇西边村建立人口健康文化园。

【计生奖励与扶助】 2015年，区计生奖励扶助标准每人每月由100元提高至150元，低保家庭每人每月200元，独生子女伤残死亡家庭的扶助标准夫妻双方每人每月由400元提高至900元，低保家庭每人每月1200元。全区计生家庭奖励扶助对象3636人，全年发放计生家庭奖励扶助金646万元。

【办证服务】 2015年，区计生局推进生育服务证改革，实行一孩生育登记制度，简化再生育审批制度，办理一孩、二孩生育登记776件。



区统计局工作人员开展的临时救助实施情况调查



区金秋助学发放仪式

【生育服务】 2015年，区计划生育服务站接待门诊4400人次，咨询724人；完成手术347例，其中上环148例、取环137例、人流62例，并对95%以上的手术者进行随访。孕前优生健康检查1163人。完成“三查”2307人次，其中查环702人次、查孕662人次、查病943人次。发放避孕药具1.30万人次。

【流动人口服务】 2015年，区计生局在下德村开展流动人口一站式服务试点工作，免费发放避孕药具2535份，发放《致流动人口一封信》1370多份以及其他宣传品7380份；兑现流动人口节育奖励18人次，提供免费优检57对，慰问21户，符合享受中考加2分政策的流动人口计生户家庭子女2人。

【生育关怀行动】 2015年，区计生局、计生协会共同开展紧急救助、金秋助学、幸福工程、安居补助、扶助慰问、意外伤害保险、人口早期发展工作、法律援助等16个方面“生育关怀行动”，关怀对象2309人，投入金额144.64万元。

【计生“一票否决”】 2015年，区卫计局对217个部门单位、镇（街）、村（社区）以及700名个人进行评先

评优资格审核，其中，因计生工作问题，取消2个村（社区）、7人评先评优资格。
（李明星）

劳动就业

【概况】 2015年，全区城镇新增就业8788人；农村转移就业1910人；失业人员再就业332人，其中就业困难人员再就业156人；失业率1.13%。年内，区劳动就业部门组织公开招聘镇街、工业园区专职劳动保障协理员15名，7个社区在“摇工作”平台上录入发布岗位信息8907条。全年组织现场招聘会18场次，发放各类宣传材料7000多册，提供岗位4500多个；受理“12345”咨询、投诉420件，省长信箱等来信转办22件。

【快安人力资源市场行业专场招聘会】 2015年5月11日，快安人力资源市场举办首场行业专场招聘会，主要解决电子科技与制造业季节性缺工问题，区内10多家重点用工企业提供130多个用工岗位，约200名求职者现场参与，其中求职登记36人，达成协议并录用23人。此后，行业专场招聘会于每月

10日、25日（逢节假日顺延）定期举办。全年举办招聘会15场，参会企业59家，提供3250个岗位信息，现场达成用工意向2855人，求职登记3580余人。

【校企对接】 2015年5月，湖南、江西等23家省外就业部门及院校代表到马尾考察上润精密仪器、华映显示2家重点用工企业，并与有关企业开展校企对接洽谈达成初步合作意向。11月3日，省内26家职业技工院校代表到马尾考察上润精密仪器公司与统一企业，并与区内重点企业座谈，有3家企业与参会院校达成用工合作意向。

【职业技能培训】 2015年，区职业技能鉴定指导机构组织企业直补鉴定考核13批次，参与鉴定劳动者920人次，通过鉴定考核891人次；组织农民工就业技能培训2期，培训57人次。

12月4日，由区人社局主办，区总工会、区职业技能鉴定指导中心协办的“马尾区2015年叉车司机职业技能竞赛”在福州统一企业有限公司举行，全区9个企业61名叉车司机报名参加。竞赛按国家职业叉车司机中级标准进行理论知识考试与技能操作，分个人赛与团体赛，个人赛获奖者被直接认定为高级工。经过竞赛，福州青州集装箱码头有限公司、福州统一企业有限公司及华映光电股份有限公司分获团体赛前三名，齐国伟、陈勇、陈孙彬分获个人赛一、二、三名。

【劳动执法维权】 2015年，区劳动人事争议仲裁机构立案受理各类劳动争议案件1034件，区工伤认定行政管理部门受理工伤认定案件294件。区劳动监察部门立案受理各类劳动争议案件58件，涉及劳动者690人，涉案金额约907万元，处理突发、群体性事件13起，向公安机关移送涉嫌犯罪案件1起。

【无欠薪项目部创建】 2015年9月

起,结合2014年在儒江苑开展无欠薪项目部试点工作经验,在全区范围内逐步开展无欠薪项目部创建活动,区人社、住建、经发、财政、交通、农林水等相关部门召开“创建无欠薪项目部”工作部署会议,完成第一阶段动员部署任务。

【企业用工管理】 2015年,区三方办牵头以工资集体协商“要约行动月”为契机,推进工资集体协商工作,发出要约107份,覆盖企业522家、职工6.36万人。其中,百人以上企业97家、职工2.32万人;区域性要约10份,覆盖企业425家、职工4.04万人。是年,开展国有及国有控股企业工资收入监督检查,完成215家企业《工资总额使用手册》年审换册,审批通过福州统一企业有限公司、日立数字映像(中国)有限公司等15家企业特殊工时申请。全年企业诚信用工承诺签约15家,其中新增4家。

年内,罗星街道被省三方办评为省级“劳动关系和谐街道”,福建高龙实业有限公司、华润混凝土(福州)有限公司被评为省级“劳动关系和谐企业”;科立视材料、大通机电、新大陆自动识别技术、马尾造船厂4家企业被福州市人社部门评为“2014年度福州市诚信用工企业”。

(林超岚)

社会保障

【概况】 2015年,社保覆盖面逐步扩大,社会保障水平不断提高,企业退休人员养老金月人均增加206.42元,城镇居民基本医疗保险政府补助标准每人每年由340元提高至400元,被征地农民老年养老补助金标准每人每月由215元提高至285元,城乡居民社会养老保险基础养老金标准每人每月由85元提高至100元。全年职工



6月24日,区人社局与省海警一支队二大队共建

基本养老保险支出3.572亿元;城镇职工医疗保险统筹基金支出1.213亿元,个人账户支出9576万元;居民医疗保险支出3301万元。

【养老保险】 2015年,全区有企业退休人员1.30万人,月人均养老金2322.43元。元旦、春节期间,由区财政拨款,区社保经办机构为80名企业特困退休人员发放慰问金4.8万元,为984名高龄退休老人发放过节费29.52万元。是年,启动年度企业退休人员领取养老金资格认证工作,对下落不明的90名退休人员暂停发放养老金,恢复发放66人。全年为108名无力参保的县以上集体企业退休人员发放生活保障金58.03万元。至年底,全区职工基本养老保险参保9.54万人,基金收入5.626亿元,支出3.572亿元。

【基本医疗保险】 2015年,全区城镇职工医疗保险参保11.2万人,基金收入3.578亿元,统筹基金支出1.213亿元,个人账户支出9576万元;居民医疗保险参保4.27万人,基金收入3568万元,支出3301万元。年内,调整社会保障卡发放流程,在罗星街道、马尾镇、亭江镇、琅岐镇各设立1个代办点,7月1日起首发卡工作主要由海

峡银行社保制发卡窗口及代办网点承担。8月1日起,允许个人账户资金沉淀较多的参保职工使用个人账户资金购买与职工医保相衔接的商业补充保险。

【失业保险】 2015年,全区失业保险参保职工6.7万人,基金收入3307万元,发放失业保险金3871人次、482.25万元,代福州市发放382人次、47.16万元,为农民合同制工人发放一次性生活补助金302人次、122.41万元。

【工伤保险】 2015年,全区工伤保险参保9.99万人,其中农民工2.6万人;基金收入2439万元,支出1155万元。年内,新开工建筑项目43个,征收基金683.55万元。全年有270人享受工伤保险待遇。

【生育保险】 2015年1月1日起,产前检查费按产前检查基本项目实行包干管理,由最高限额600元调整为包干支付1000元。至年底,全区生育保险参保职工7.45万人,基金收入2017万元,支出1159万元。

【城乡居民社会养老保险】 元旦、春节期间,区域居保经办机构为8635



1月21日，在企业召开社会保险普法宣传

名70岁以上高龄人员发放慰问金129.15万元。年内，为6236名60周岁以上被征地农民发放老年养老补助金1683.58万元，发放丧葬补助金7.95万元。是年，有99名被征地农民以灵活就业形式参加城镇企业职工基本养老保险，1046名以灵活就业形式参加城镇企业职工基本养老保险的被征地农民续缴保费。全年发放灵活就业参保缴费补贴1145人、280.9万元。

至年底，全区城乡居民社会养老保险参保登记2.02万人，缴纳保费9183人，收取保费476.26万元；60周岁以上享受养老金待遇1.09万人，发放基础养老金1378.4万元，个人账户养老金136.29万元，丧葬金60.21万元，老农保转入居民保117人，退保1015人，老农保剩余参保人数724人，老农保养老金支出107.07万元。

【定点医疗机构与定点零售药店年度考核】 2015年，区医保经办机构对区内定点医疗机构与定点零售药店进行年度考核。稽核门诊22.8万人次，剔除违规费用15.61万元；稽核住院3670人次，剔除违规费用14.3万元。并对违规的2所定点医疗机构、6所零售药店处以暂停医保服务。

(林超岚)

民政

【概况】 2015年，区民政工作围绕优抚安置、社会救助、救灾、基层政权与组织建设、老龄事务、婚姻收养登记、殡葬服务、区划地名管理等展开，全年发放重点优抚对象抚恤补助金252.71万元，城镇义务兵优待金166.7万元，城乡低保金1011.09万元；下拨避灾点建设款19.25万元，“苏迪罗”“杜鹃”台风受灾生活补助经费44万元；为3925位高龄老年人发放补贴924.1万元，办理老年优待证894本；办理结婚登记1172对、离婚登记303对，补发结婚证334份、离婚证20份，出具证明1200份，收养登记6对；为21名困难群众免除基本殡葬费2.8万元；新建道路命名6条。年内，琅岐镇红光村完成省级示范村建设。

【优抚安置】 2015年10月1日起，革命“五老”（革命战争年代为革命做出贡献的老地下党员、老游击队员、老接头户、老交通员、老苏区乡干部）遗属生活补助发放标准调高至每人每月570元。区民政局全年发放革命“五老”人员定期生活补助费24.88万元，重点

优抚对象抚恤补助金252.71万元，城乡物价联动生活补贴1.9万元，城镇义务兵优待金166.7万元；发放优抚对象“两节”（八一建军节、春节）市级慰问金64.08万元，区级慰问金26.7万元，面额500元购物卡383张。接收2014年度冬季退役士兵29人，组织退伍士兵参加技能培训6人次。

【社会救助】 2015年2月1日，城乡低保标准不再区分单人户与多人户，统一调整为每人每月570元，计生户调整为每人每月580元；农村五保供养标准调整为分散供养每人每月812元，集中供养每人每月975元。年内，城乡低保户1287户2410人，五保户39人。区民政局全年发放城乡低保金1011.09万元，五保补助金35.32万元（含提标部分），物价联动机制资金36.78万元。为困难群众发放面值500元的春节节日食品券2472张123.6万元，中秋节节日食品券2473张123.65万元。资助参加基本医疗保险3070人，资助金额34.31万元；住院救助396人次，救助金额81.96万元；门诊救助2615人次，救助金额19.85万元。对因灾、因病等造成生活暂时困难的低收入家庭给予临时救助144人次，发放救助资金27.82万元；对户籍外的外来务工人员因病或其他特殊情况造成生活暂时困难的家庭给予临时救助6人次，发放救助金1.76万元。为340名重度残疾人发放补助金54.75万元，为35名重性精神病人发放补助金17.5万元。救助流浪乞讨818人次。

【区救助申请家庭经济状况核对中心挂牌成立】 2015年7月21日，区救助申请家庭经济状况核对中心挂牌成立。年内，完成新增低保户系统审查与低保在册人员网上核对，新增低保对象98人，退出363人。

【公租房资格审核】 2015年，区民

政局协同公安(车辆管理)、工商、税务、社保等部门,联合审查申请家庭收入与财产情况,收到公租房申请材料83份,其中符合条件70份,不符合条件13份。经房管部门最终审核,有65份符合条件。

【防灾减灾日宣传活动】 2015年5月12日,省减灾委、市减灾委与区民政局在新港社区举办主题为“科学减灾,依法应对”的防灾减灾宣传活动,免费发放《家庭应急手册》200份,以及应急包、购物袋、卡包、鼠标垫等各类宣传品2000多份,重点介绍预防、自救、互救等技能。

【区社会福利中心建设】 2015年,区社会福利中心建设项目选址定为卧龙山庄(省民政厅海峡颐乐园背后山坡地),占地面积1.73公顷,拟投入资金6900万元。至年底,完成用地预审变更及项目日照分析、总平报批、设计方案报审、管综会审等前期工作。

【村(居)委会换届选举】 2015年5月,启动全区村(居)委会换届选举工作。9月10日,全区62个村13个社区完成村(居)委会换届选举,产生村(居)委会成员345名,其中主任75名、副主任81名、委员189名。

【完整社区项目建设】 2015年,培英社区到位建设配套补助金20万元,闽琅社区到位建设配套补助金25万元。12月,培英社区完成工作用房与设施配套建设,并投入使用;闽琅社区基本完成工作用房建设。

【政府购买养老服务】 2015年,对城市“三无”(无生活来源、无劳动能力、无法定抚养义务人)老人、农村五保老人、革命“五老”老人实行政府购买集中供养,全年有20人入住区政府



10月18日,老年人金婚纪念活动

购买的文澳老年公寓床位。

【居家养老服务】 2015年,将年满70周岁且生活不能自理又在区内无子女照顾的低保老人、重点优抚对象、五保老人与革命“五老”人员纳入居家养老服务范围,有34名老人符合条件,每人每月发放60至450元不等的家政服务券,并配有24名专兼职养护员。

【农村幸福院建设】 2015年,全区有亭江镇东岐村与琅岐镇乐村、劳丰村、劳光村、星光村、凤窝村、红光村7个农村幸福院项目。至年底,亭江镇东岐村与琅岐镇劳丰村、劳光村、星光村、凤窝村、红光村6个农村幸福院均投入使用。

【殡葬管理】 2015年清明节期间,继续开通116路免费公交车,并在市区里新增2处至安福陵园的专车接送点。年内,区民政局开展毁林建墓专项整治,调查摸底出需整治坟墓270台,其中拆除迁移192台,绿化整治78台。

【老年人结婚周年纪念庆典活动】 2015年10月18日,由区民政局主办

的重阳节敬老月系列活动之“我们的节日——九九重阳、真爱永恒”金婚周年纪念活动在区婚姻登记服务中心举行,有6对“金婚”“钻石婚”老年夫妇参加活动。

【区划地名管理】 2015年,区民政局新命名罗星塔路、济安支路、济安西路、双协路、协洲路、凯隆巷6条道路,全年为申请门牌的单位及群众的审定发放门牌号码24个。

【民间组织管理】 2015年,全区登记成立社会组织5家,其中社会团体2家,民办非企业单位3家;社团年检18家,民办非企业单位年检22家。新时代社会组织服务与评估中心评出AAAA级社会组织1家,AAA级社会组织12家。年内,社会组织孵化基地初步选址马尾区济安路图书馆互联网游戏产业园四层,办公场所面积1100平方米。

【边界管理】 2015年,区民政局联合福州市仓山区民政局、连江县民政局出台《行政区域界线联合检查工作实施方案》,将勘界成果上报各区(县)政府,形成联合勘界成果文件,并上报市政府。

(黄思思)



镇街经济区

罗星街道

【概况】 罗星街道地处闽江下游北岸，位于马尾区经济、政治、文化中心，东与亭江镇松门、打石坑交界，西同马尾镇胙头村毗邻，北面接壤于马尾镇山地，南面临江。距福州市中心19.6公里，离闽江口35公里。辖内有罗星塔公园、船政文化博物馆、昭忠祠等多处国家级、省级文物保护单位。2015年，辖区总面积31.2平方公里（含山地面积），其中山地面积1356.2公顷，林地面积1289.73公顷。下辖罗星、培英、沿山、新港、马限5个社区，君竹、上岐、罗星、青洲、双峰5个村。全辖区总户数10379户，人口44146人，其中常住人口29076人，流动人口15070人。

【经济建设】 2015年，街道财政总收入1939万元，地方财政收入814万元。全社会固定资产投资指标40.06亿元，同比增长4.55%；限上消费品批发额539.30亿元，同比增长21.3%；限上消费品零售额60.82亿元，同比增长47.3%。

【城镇建设】 2015年4月，完成龙珠新村104国道旁绿化带及花圃改造。7月，省级重点棚改项目青洲片棚改

项目进入前期入户摸底、丈量、宣传等阶段。该项目位于泰安路、安居路、乐业路、横档、渔港路、罗星西路范围之间，涉及青洲新村、济安新村、洲尾新村、琼台花园、干警公寓、罗星派出所等。根据用地红线图测算，项目占地14.33公顷，征总户数1503户，其中住宅1290户，店面209间，单位产4户（含村财1户）；涉征房屋总面积16.61万平方米，其中店面约4500平方米。

8月，区民政福利中心征地项目进入前期准备工作阶段。12月，基本完成船政文化二期马限山南麓地块项目征迁任务；街道、上岐村与村民三方完成君山西路改造项目约0.67公顷山地及地面物赔偿等协议签订工作。

年内，投入231万元，建设马限完整社区；投入126万元，建设培英

完整社区。投入337万元，完成沿山社区内沿山新村、罗建新村2个无物业旧住宅小区升级改造。全年拆除“两违”（违法用地、违章建筑）建筑171宗，拆除面积4.79万平方米。

【社会事业】 文化 2015年，各村（社区）文化中心、公益性未成年人上网场所、图书馆与体育健身等公益设施免费对外开放。综合文化站绿色网吧与马限社区、培英社区、罗星社区、新港社区的绿色网吧，统一安装正版绿坝软件与硬盘还原系统。开展公益电影下村放映活动，全年免费放映电影60场次。各村设立农家书屋，专业培训农家书屋管理人员5人。

卫生与计划生育 投入8万多元，购置垃圾清运车，日产日清垃圾230多车。针对市场周边、内河景观、铁



6月3日，罗星街道计生办工作人员拓展人口计生优质服务

路沿线等区域,组织大规模专项整治行动6次,出动检查人员200多人。8—9月,全面预防登革热,安排外环境消杀11次,消除四害孳生地90多处。全街年内出生264人,人口性别比117:100,政策符合率93.1%;落实优生健康检查316人,完成率100%,征收社会抚养费4例,金额28.688亿元。

社会保障 全街城镇低保户(含省市属企业)155户、285人,发放保障金约118万元;农村低保户14户38人,发放保障金约20万元。净增就业250人,农村劳动力转移就业50人。街道慈善分会筹集善款8.4万元,资助贫困大学生28名。

平安建设 3月,街道与各村(居)签定《罗星街道办事处二〇一五年安全工作目标管理责任书》,并组建安全监管监察队,各村(居)安全协管员共10名。街道义务消防队干部职工增至25名,10个村(社区)义务消防队总计95人。年内,街道完成管理网络架构55个,实现辖区综治网格化管理全覆盖;接待与受理各类群众来信来访25件次,“12345”信访件161件次,矛盾纠纷调处化解72宗,调处结案100%;完成省、市、区“两会”“两马闹元宵”“5.18”“青运会”等重大活动安保任务6次;“打非治违”活动中,出动人员81人次,检查场所61处,发现隐患16处,整改完毕16处。

【村(居)民委员会换届选举】

2015年9月,街道10个村(居)基本完成村(居)民委员会换届选举工作,产生新委员63人,其中社区40人、村23人。

(杨鲁诚)

马尾镇

【概况】 马尾镇位于福州市区东南

部,东濒闽江口,西与晋安区交界,南与仓山区、长乐市隔江相望,东北与马尾区亭江镇接壤。总面积254平方公里。2015年,镇区面积53.65平方公里,下辖新马、中洲、六江、快安、儒江、上德、下德、肚头、魁岐、建坂、龙门、双协、快洲村13个行政村与船政、旺岐、凯隆、滨东4个社区,有80个村民小组、98个居民小组。全辖区常住人口13587户、40225人。

【经济建设】 2015年,镇区引进内资企业220家,注册资金10.88亿元;引进外资企业15家,注册资金1.39亿美元。财政总收入2599万元,完成预算70.9%,其中中央级收入1148万元,完成预算62%,地方公共财政收入1451万元,完成预算79.9%;乡镇企业总产值41.4亿元,同比增长15%;固定资产投资111.5亿元,同比增长20.4%;社会消费品零售总额34.8亿元,同比增长12.6%;社会消费品批发总额120.7亿元,同比增长58.3%。

【城镇建设】 征迁安置 2015年,完成三环魁岐互通周边收储地块项目,征收总建筑面积约4.6万平方米,征收总户数218户;进步里二期棚户区改造项目基本完成,征收总建筑面积约1.7万平方米,征收总户数292户;

旺岐境改造、儒江里挡改造、儒江中外挡拆迁等项目发放拆迁补偿款及过渡费1629万元。

“两违”(违法用地、违章建筑)清理整治 全年组织专项清违行动170次,拆除“两违”建筑1.04万平方米,腾出土地7.23万平方米。“两高”沿线(高速公路、高速铁路)拆除“两违”建筑9处,拆除建筑面积2640平方米;青运会场馆周边拆除“两违”建筑5处,拆除建筑面积6000平方米。投入60多万元,完成六江新村旧住宅区整治工程,涉及56户,整治面积5300平方米。

市政与村居建设 完成船政社区四栋楼房景观改造工程以及西西溪水库除险加固、龙门村排洪沟工程,加快马鞍溪下游上、下德段河道整治、迷云里水库等水利工程建设,推进区为民办实事项目——马尾镇文化站与快安村饮用水工程建设。

【社会事业】 文化教育 全镇有公立中学2所、国际阳光学校1所,中心小学1所、完全小学5所。小学在校生7016人,中学在校生2211人。年内,启动镇文化站建设项目,文化站选址在区联安路文化中心住宅A区,规划设计多功能活动厅、书刊阅览室、培训教室、信息资源共享服务室、管



8月18日,马尾镇青运会礼仪培训

理用房等。

卫生与计划生育 全镇年内出生293人，人口性别比104.9，政策符合率95.22%；落实优生健康检查249人，完成率83.84%，征收社会抚养费24例，金额134.1万元。镇卫生院全年门诊2.05万人次；业务收入138.98万元，其中医疗收入27.01万元；接种疫苗2554人次；疫苗收入43.60万元，其中医疗收入6.92万元。

社会保障 全年发放救灾救济补助款210.08万元，“五老”（老地下党员、老游击队员、老交通员、老接头户、老苏区乡干部）、军烈属等优抚补助款69.64万元；养老保险参保3461人，其中新增88人；新型农村合作医疗保险参保1840人，其中新增50人。

殡葬管理 推进镇、村级骨灰楼建设，下德村公益性骨灰堂完成装修验收，并投入使用。

平安建设 综治信访维稳中心全年受理各类信访问题87件，办理“12345”诉求件602件，及时处理率100%。维稳工作队年内报送涉稳信息490件，排查矛盾纠纷260件，参与并化解“快安村民翁家土医疗死亡”“红润鞋业欠薪”“马尾大桥施工震裂”等事件。

【滨东社区居民委员会成立】 2015年，成立滨东社区居民委员会。社区东至湖里路，西至磨溪明渠，南至闽江，北至福马铁路，总面积1.2平方公里。有26个居民小组，3464户10392人。社区办公场所设于银河湾小区内。

（郑雯霓）

亭江镇

【概况】 亭江镇位于闽江口金三角的北翼，西邻马尾区罗星街道，东接连江县琯头镇。辖内有亭江炮台、清

军义冢闽安迴龙桥、东岐山摩崖石刻等国家、省、市级文物保护单位。2015年，全镇面积106.7平方公里，下辖亭头社区、闽亭社区、闽安社区3个社区，长安村、东岐村、英屿村、长柄村、东街村、象洋村、盛美村、笏山村、敖溪村、亭头村、洪塘村、西边村、闽安村、东盛村、康坂村、前洋村、白眉村17个行政村。常住人口2.8万人，旅居海外侨胞与港澳台同胞5万余人。年内，亭江镇获“全省农村宣传思想文化工作示范乡镇”“全省侨胞之家”等称号。

【经济建设】 2015年，镇区农村社会总收入201.56亿元，比增12.67%；规模以上工业产值136.56亿元，比增5.7%；农业总产值5300万元，比增2%；财政收入1.37亿元，与上年基本持平；长安、长柄、东街、象洋4个村村财收入突破100万元，英屿、亭头、东岐3个村村财收入突破200万元；农民人均纯收入1.92万元，比增10%；固定资产投资43.29亿元，比增34.4%；限额以上批发零售住宅餐饮企业零售额5.84亿元，比增65%；限额以上批发业销售额8.55亿元，比增53.01%。

【城镇建设】 2015年，实施白眉、

前洋“美丽乡村”示范村以及长柄、英屿“幸福家园”建设，亭头村获“全国文明村”称号。年内，投入9000万元，建设闽安历史文化名村，示范性修复桥头街23号天丰店与城里街4、6、8号4座民居，基本完成水门道片旧屋征收、闽安核心区域桥头街建设、城里街道路与管线地下改造、邢港桥修复、居民生活污水接驳、古城墙遗址公园建设以及闽安村旅游配套设施建设等项目。全年拆除“两违”（违法建筑、违章建筑）建筑4.630万平方米，完成年度清违任务的132.27%；登报公示的“六先拆”违建69宗，全部拆除，拆除面积1.68万平方米。

△“六先拆”：1.对面积大、影响大，特别是集中成线成片的违法建筑要先拆；2.对严重影响城市景观，特别是在城市主、次干道两侧以及其他城市道路上形成视觉污染的违法建筑先拆；3.对盈利性违法建筑先拆；4.对存在严重安全隐患的违法建筑先拆；5.对造成不良影响，如党员干部违建、单位违建、村组织违建一律先拆；6.对阻碍工程进度的违法建筑先拆。

【社会事业】 文化教育 2015年，实施文化惠民工程，村（社区）文化室、农家书屋、电子阅览室实现免费开放；



2月3日，在亭江镇举行“三下乡”活动

坚持送电影下乡，全年放映电影 56 场次；开展群众性文化体育活动，举办科技文化卫生“三下乡”“拗九节”“闽安千叟宴”“书画送福”“读书月”“道德讲堂”等系列活动。年内，镇区有幼儿园 8 所，小学 5 所，中学 2 所，高中 1 所，大专院校 1 所。年内，亭江中学综合楼竣工并投入使用，通过义务教育标准化学学校评估验收。

卫生与计划生育 镇内有卫生院 1 个，卫生所 15 个。年内，投入 56 万元，建设镇卫生院中医馆。并为 1035 名 65 岁及以上常住居民、91 名 0—36 个月儿童实施中医药保健。全镇年内出生 67 人，人口性别比 103，政策符合率 95.52%；落实优生健康检查 115 人，完成率 71%，征收社会抚养费 5 例，金额 17.46 万元。

社会保障 全年参加新农合保险 8378 人；全镇参保人员补偿 2168 人，实际补偿金额 487 万元。发放各种救助资金 269.9 万元，惠及 853 人；发放高龄老人补贴 180 万余元。净增就业 1200 人，农村劳动力转移就业 120 人。年内，聘请服务员 7 人，为 12 个贫困孤寡老人提供政府出资的居家养老无偿服务。

平安建设 全年排查调处矛盾纠纷 57 件，成功率 100%；受理“12345”诉求件 141 件，化解率 100%。组织各类安全检查 8 次，出动人员 340 多人次；检查企业 42 家次，网吧、超市、祠堂等公共聚集场所 29 处，中小幼儿园 14 所，店面 160 多处；检查及整改各类隐患 90 多条。年内，闽安社区设立境外人员管理服务站。

(黄榕)

琅岐镇

【概况】 琅岐岛位于福州市东部，闽江入海口，东经 119°33'，北纬



琅岐闽江口医院

26°4'，三面环江，东面临海，西、南、北三面分别与亭江镇、长乐潭头镇、连江琯头镇隔江相望，东面面对马祖，遥望台湾。距福州市中心 40 公里，距马尾镇 20 公里，距长乐国际机场 25 公里，距马祖岛 18 海里，距台湾基隆港 126 海里。2015 年，全岛面积 92 平方公里，其中陆地面积 55 平方公里，滩涂面积 37 平方公里，海岸线长 40 多公里。下辖 4 个管理区、27 个行政村、1 个居委会。常住人口 6.6 万人。是年，省委宣传部授予琅岐镇年度全省“农村宣传思想文化工作示范乡镇”称号。

【经济建设】 2015 年，镇区全社会固定资产投资 69.98 亿元，比增 44.5%；限额以上社会消费品零售总额 6.34 亿元，比增 55%；限额以上批发总额 4 亿元，比增 32.1%；财政总收入 6300 万元。年内，农作物良种补贴 513.3 公顷，水稻、大棚蔬菜种植投保面积 113.3 公顷；机耕 266.6 公顷，灌溉农田 533 公顷，机收面积 133.3 公顷。渔业专业合作组织覆盖全区 75% 以上的养殖面积。全年利用“5·18”“6·18”等招商平台引进税收企业 3 家，发展民营企业 19 家。

【城镇建设】 土地、房屋征收 2015 年，镇区推进福州绕城公路东南

段(马尾区)、环岛路东段(三期)、雁行江北岸综合整治、海峡青年交流营地、中国(福建)自贸区琅岐片区、海屿小学、凤窝小学等项目征地工作，继续开展闽江防洪工程福州段(一期)琅岐西片区防洪堤、琅岐医院、人才公寓等项目征地扫尾工作，启动雁行江主干道、琅岐海峡水厂工程(净水厂区)、琅岐交通枢纽站、对台客货码头、福州市琅岐旅游度假区等项目前期征地工作。全年完成土地征收近 153.33 公顷。

村庄建设与管理 投入 650 万元，实施红光村“幸福家园”工程项目 14 项。投入 87 万元，清理松树枯死木 8700 株。全年补植与抚育人工更新造林 106.67 公顷，验收成活率 90%；拆除违法建筑面积 8.00 万平方米。

【社会事业】 文化教育 2015 年，建成江涛烈士纪念馆，接待游客观众 800 人次。完善 27 个行政村“农家书屋”建设，新增篮球场 4 片，安装更换健身路径 21 条。建设琅岐实验小学、金砂中心小学、海屿小学等校安工程。9 月，举办第五届“福州·琅岐葡萄节”，累计接待游客 10 万余人。

卫生与计划生育 全镇年内出生 435 人，人口性别比 104.23，政策符合率 96.78%；落实优生健康检查 560 人，完成率 100%，征收社会抚养费 60

例，金额 212.79 万元；兑现计生各项奖励优惠金近 270 万元，生育关怀行动活动惠及覆盖 380 多人。年内，琅岐闽江口医院四层门诊楼及九层住院楼全面封顶。

社会保障 发放城乡最低生活保障金及物价补贴 429.99 万元，其中农村低保金 419.58 万元，人均每月 246.11 元；发放城镇低保金 10.41 万元，人均每月 259.62 元。发放五保金 21.77 万元，人均每月 685 元。参加城乡居民社会养老保险 2.44 万人；缴费 9406 人，收缴保费 137.26 万元；领取 1.20 万人，领取基础养老金 1198.9 万元，其中发放待遇领取人员死亡丧葬金 48.59 万元。

平安建设 开展“打非治违”、重点行业领域整治、“扫黄打非”“反走私偷私渡”等专项整治行动，收到群众来信 22 件次，来邮 5 件，接待群众来访 126 批次 456 人次，主动约访 23 批次 61 人次；人民调解 112 起，调解成功 112 起，调解率 100%；记录并上报涉稳信息 503 条。四季度镇区人民群众安全感认同率分别为 96.00%、96.60%、94.60%、94.44%。

(林枫)

琅岐经济区

【概况】 琅岐经济区是由省委、省政府成立的正处级机构，原作为福州市委、市政府的派出机构，2012 年划归福州经济技术开发区直接管理，辖区为琅岐镇行政区域范围。2015 年，辖区财政总收入 1.14 亿元，比增 12.4%；中央财政收入 2115 万元，比增 5.4%；地方财政收入 9057 万元，比增 14.1%；出口总额 6131 万元，比增 17.1%；固定资产投资 68.5 亿元，比增 41.4%；工业固定资产投资 5.83 亿元，比增 5.9%；社会消费品零售额 6.2

亿元，比增 38.8%。全年发放 80 岁以上老人高龄补贴、计生资金、新型农村合作医疗保险、城乡最低生活保障、城乡居民养老保险等经费 2713 万元。

【重点项目建设】 2015 年，琅岐经济区安排区级以上重点项目 20 项，总投资 203.72 亿元，年度计划投资 32.58 亿元，年内完成投资 26.19 亿元。

基础设施项目 12 个在建及计划新开工项目完成投资 16.76 亿元，完成年计划 93.3%。其中，琅岐环岛路西北段（二期）于年底建成通车，环岛路东段（三期）完成投资 3.2 亿元，雁行江主干道项目土地报批方案获省政府批准。

社会事业项目 6 个在建及计划新开工项目完成投资 3.5 亿元，完成年计划 125%。其中，闽江佳园安置房项目 8、9、11、12 号楼主体结构封顶，完成投资 1.5 亿元；琅岐医院主体封顶，完成投资 1.28 亿元；琅岐污水厂完成土建工程。

产业项目 6 个在建及计划新开工项目完成投资 9.37 亿元。其中，琅琴湾、海峡旅游集散中心、九龙商业中心完成投资 1.67 亿元；琅岐国际海岛度假综合园（城开）项目，总投资

20 亿元，完成投资 6.6 亿元，商业部分主体封顶。

【招商引资】 2015 年，经济区开展各类招商活动 30 余场次，走访企业 200 多家，与福州城投、福州国投、加拿大丰泰集团、海航集团、中国工艺集团、中国文化传媒集团、中国免税品集团、上海城开、明石投资基金等 30 多家企业重点接洽，有意向企业 30 家，涉及投资意向资金超过 100 亿元。“5·18”期间，福州开发区与福州城开置业有限公司签订琅岐国际海岛度假综合园的投资合同，总投资 20 亿元。全年新增内资到资 19.31 亿元，比增 6.8%，新进驻企业 73 家，比增 43.13%。

【自贸区建设】 2015 年，启动福州自贸区琅岐片区控规调整工作，马尾区委托市规院编制自贸区 5、8、9、10、22 号地块控规调整方案，并同步启动控规调整报批程序。推进琅岐片区土地征迁收储，国土部门先行启动道路、河道、绿化等基础设施部分 59.27 公顷土地报批程序以及征迁收储工作。引进市属企业、金融机构参与自贸区市政配套建设与土地收储投



6 月，建设中的海峡青年交流营地主场馆

融资合作,年底完成项目网上招标工作。年内,招商部门赴深圳、北京召开自贸区投资推介会,在谈项目6个,计划投资额约15亿元。自贸区全年注册登记企业18家,注册资本3.12亿元。

【葡萄旅游节】 7月18日—8月18日,举办以“飘香葡萄季 畅游生态岛”为主题的第五届福州(琅岐)葡萄旅游节活动。以岛内万叶葡萄观光园、汇侨农庄葡萄园、鹭岛生态园、绿丰农业观光园、榕升休闲农庄、四季采摘园等瓜果采摘园区为平台,开展葡萄酒DIY、精品葡萄酒品鉴、葡萄文化展、葡萄采摘大赛、农俗农事体验等活动15场次,累计接待游客7万人次,同比上年增加13.7%。

【土地征迁】 2015年,经济区推进福州绕城公路东南段、环岛路东段(三期)、雁行江北岸综合整治、海屿小学、凤窝小学等项目征地工作,继续

开展闽江防洪工程福州段(一期)琅岐西片区防洪堤、环岛路西北段(二期)、人才公寓等项目征地扫尾工作,启动自贸区琅岐片区、雁行江主干道、琅岐海峡水厂工程(净水厂区)、云龙陈厝旧屋区改造、琅岐交通枢纽站、对台客货码头、福州市琅岐旅游度假区等项目前期征地工作,涉及土地征收面积666.67公顷,完成土地征收近266.67公顷,房屋征收面积7000多平方米。

【土地收储】 2015年,人才公寓地块完成土地农转用批复,旅游度假区地块完成国元、望江楼、万叶游艇俱乐部评估工作,并先行启动望江楼20公顷土地收储前期工作。

【基础设施建设】 2015年,完成琅岐旧大桥检测加固维护工作;优化延伸公共交通线路1条,改造提升新式公交站台7个。年内,新增琅岐市政

道路基础设施项目,含院前路、通和路、八一七路、平安路延伸段、省道201线、江滨路、金凤路、商业街8条市政道路改造或新建工程,总里程26公里,总投资6.96亿元,其中先行开展通和路、八一七路、平安路延伸段、省道201线、江滨路5条道路前期工作。

【服务管理】 2015年,经济区开展“百名干部入百企”活动,走访企业32家,帮助企业解决急需问题15个。全年落实技改补助315万元,帮助企业完成“6·18”项目对接2项、技术需求2项,聘请专家1人。

年内,规范门前卫生不洁、秩序混乱等现象约900起次,依法取缔占道经营、乱摆乱占摊点700余处;整治清理违法抢建92处,拆除违法建设总面积4.85万平方米;办理“12345”群众诉求件115件,及时查阅率与回复率均达100%。

(董承栋)



区委、区政府调研课题(选编)

编者按

2015年,区委、区政府年度调研文章共21篇,本栏目选编5篇,编写过程坚持“浓缩精华、过滤一般、保存史实”的原则,主要摘录“现状”“存在的问题”“对策建议”等。

关于船政文化保护开发的实践与思考

区委政研室课题组

一、近年来我区船政文化保护开发的举措和成效

(一) 旅游开发方面

一是完成船政一期、二期工程建设。2004—2007年投资1.08亿元建成船政一期工程,以船政文化主题公园和马尾造船厂工业旅游为主要内容。2008年开始建设船政二期工程,修复船政天后宫、船政滨江廊道、船政古街。据统计,船政各馆、园年均接待游客80余万人次,讲解场次达5000多场次,省部级接待达100多场次。二是加快推进船政文化城市建设。2012年开始,马尾区重点打造福建省文化产业十大项目之一——“马尾·中国船政文化城”。按照规划,船政文化城前期建设任务是格致园项目建设和马限山提升工程,投资6900万元新建船政格致园,投资3686万元整体提升马限山景区。三是发挥爱国主义教育基地作用。据不完全统计,每年接待全省各地师生近15万多人次,为学生讲解3000多场次。四是完善旅游配套设施建设。经过多年的开发建设,修建了通往船政景区的东江滨路、港口路和罗星塔公园门口道路,定期运行的“三坊七巷—马尾船政”旅游观光线串联了三坊七巷和船政文化景区,特别是根据船政文化城系列规

划,在景区内专门修建景观电梯、游客服务中心以及停车场等配套工程,进一步提高游客接待服务水平。五是加强旅游推介工作。一方面,组织出版《悠游马江》、《马江春秋》、《福州船政文化游》、《中国船政文化》等系列船政文化旅游丛书,并制作了多种宣传材料,扩大船政文化旅游品牌影响力。另一方面,积极参加省、市组织的旅游交易会和各种推介活动,大规模宣传促销船政文化旅游。据统计,2009—2011年,船政游客人数分别为26.9万人次、61.3万人次和65.2万人次,2014年跃升为212万人次。

(二) 对外展示宣传方面

一是加强对台互动交流。近年来,船政文化景区接待台湾各界人士5万人次,包括台湾地区前领导人、各党派领导人、老海军将领等。2010年12月,船政与台湾长荣海事博物馆合作举办了为期九个月的“福建船政——清末自强运动的先驱”展览,这是国内首次纯文化性质的入台展览,具有里程碑式的历史意义;2013年6月14日,“深层脉动——船政对台湾近代化影响”专题展在马尾造船厂合拢厂开展,2014年6月《船政与台湾》特展在台湾高雄、台北两地隆重展出,同年8月,第二届“海峡青年节”海丝专题展览在船政文化博物馆举办。二是探索与西方的文化交流。2014年6月,应法中跨文化中心和英国华夏文化协会邀请邀请,船政文化远赴法国举办《Fou—Tchéou 故事》(《福州故事》)专题展览。这是船政文化首次赴海外办展。同年10月,法国外交部长法比尤斯访华期间,在法国驻华使馆向马尾船政赠送了船政时期法国海军军官日意格塑像,举行交接仪式。三是积极举办文化活动。2014年,以沈葆桢抚台140周年、甲申中法马江海战130周年、甲午海战120周年为契机,举办了十多场大型船政文化活动,均邀请了两岸船政相关人士参与,覆盖面广、影响力大。四是拓展提升船政文化影响力。至2014年,已连续召开五届海峡两岸船政文化研讨会,吸引了中国社会科学院、中国艺术研究院与台湾相关研究院的著名专家学者和福州海军学校培养的台湾海军杰出英才参

加,极大促进了船政文化研究工作。

(三) 市场运作方面

2013年7月,注册成立福建船政文化保护开发有限公司,负责船政文化市场化发展运作。除基础工程建设外,公司接管了亭江炮台公园和协台衙门,交接手续已完成,作为船政景点正式开放。同时,为长远发展考虑,公司积极与交通、兴业等银行商洽贷款事宜中,以期争取更多后期资金投入,为船政文化市场化运作提供有力支持。

二、船政文化保护开发存在的主要问题

(一) 上级部门不够重视

长期以来船政文化保护开发工作缺乏上级部门的足够重视。单从资金投入来看,虽然我区已投入大量资金修复部分船政文化遗址、整合船政文化资源,但对于1平方公里的“船政文化城”项目来说,仅靠马尾区财政投入是远远不够的。迄今为止上级部门投入总额还不到3亿元,相较福州市对三坊七巷的保护开发,其中仅文物保护修复一项投入的资金就高达40.5亿元,而近两年对上下杭历史文化街区改造的投入,仅土地征迁费用就高达45亿元。应当将船政文化保护与开发工作作为一项长期的事业,争取上级部门给予政策和资金上的大力支持。

(二) 管理体制不顺

船政文化管理处负责船政文化景区的具体开发和管理,实行全额财政拨款制。这种体制,一方面,造成其经营压力较小、员工动力不足、对旅游宣传促销活动缺乏应有的积极主动性,不利于品牌的打造;另一方面,由于机构,规格太低,招不到、留不住高端优秀人才,协调解决相关困难和问题的力度也不够大,限制了船政文化的开发与利用。

(三) 土地征迁难度大

一是中外运福建公司、福建外贸马江储运公司、福州港马尾港务公司、福州港务集团有限公司等央属、省属国企,需提请省、市部门协调解决。二是福州海事局、福州海关、福州边防检查站等部门,因职能特殊性需要封闭式办公场所、码头等,在区内可置换地块无法满足要求的情况下,只能将办公场所撤出马尾区,这就需要这些部门外派人员驻扎马尾,给人员办公造成极大不便。

(四) 文化与旅游结合不紧

由于船政文化项目是“全国爱国主义教育示范基地”和“国家国防教育示范基地”,按照相关法律法规不得收取参观等费用,在旅游市场上的经济价值较低,旅游公司对船政文化旅游的开发推广缺乏兴趣。此外,对船政文化的活态旅游开发不足,在文化产业和文化事业上投入的精力比较多,在旅游开发上投入的经费和精力比较少。长此以往,导致文化保护与旅游开发没有协调发展、同步推进。

(五) 旅游配套设施不足

当前,船政文化旅游开发重单体旅游产品和项目建设,轻旅游产品的整合;重旅游景区景点建设,轻整体旅游氛围营造和旅游设施配套,娱乐、游乐、餐饮、购物等旅游元素缺乏,可让观众参与和亲身体验的展项缺少,人均消费低;游客停留时间多在半天或一天,停留时间短,不能详细游览船政文化旅游资源,难以带动相关产业的发展。

三、几点建议

(一) 重视船政文化产业发展

船政文化产业化发展是大有可为的,保护和开发船政文化不是所谓“政绩工程”,而是能推动社会经济发展的“投资行为”,因此,政府即使在政策、资金上无法绝对倾向,至少应该保障船政文化城的既定规划不受其他外界因素影响,保障规划区内的土地不被其他项目征用,不与区域内其他生产经营性活动相平衡。

(二) 完善管理体制

一是改革现有管理机构。一方面,建议提升管理层级,船政文化管理工作由省里或者市里直管,以凸显船政文化的重要性,实现船政文化保护、开发和管理的高水平和高效率。另一方面,建议提高目前船政文化管理处的机构规格,从而为招才引智工作预留发展空间,也相应提高了解决各类困难和问题协调力度。二是组建旅游委员会。成立旅游管理委员会,行使工商、公安、物价、交通、园林、建设、文化、宗教、农业等部门部分职能,使其由过去单一行业管理部门转变成综合管理部门,真正实现旅游资源一体化管理。三是推行市场化运营模式。为创新船政文化旅游发展模式,建议采用政企合作发展模式,引进实力雄厚的旅游企业在旅游投资、策划、营销、管理等方面开展全面合作。

(三) 加快船政文化城建设

一是推进江滨大道高架桥下穿工程。根据船政文化城规划,为呈现船政文化景区造船厂区域完整性,拟于今年启动江滨路高架桥下穿工程,从江滨大道延伸下穿马尾造船厂,总长约1公里,总投资约3.5亿元,需争取市里的资金支持。二是尽快启动船博馆重建项目。针对中国船政文化博物馆楼层过低、展示空间不足、依山而建内部潮湿等问题,建议根据博物馆特殊建筑要求,重新规划修建中国船政文化博物馆新馆。三是协调解决征地问题。船政文化城规划区域周边,分布着多家中直、省直和军事单位,征迁难度极大,导致船政文化的复原、保护、开发和利用缺乏基础性空间,进程缓慢。这一问题仅靠马尾难以解决,需提请省、市帮助协调解决。

(四) 积极创建5A级景区

船政文化景区现为4A级景区,下一步应按照创建5A级景区的标准,配套完善旅游服务设施建设、提升旅游服务质量、优化旅游环境,同时将现有船政文化旅游景点与造船

厂、闽安古镇、东江滨公园、天马山公园相结合，进行有效整合，使之连点成线，连线成片，做大船政文化旅游景区规模，形成国家5A级景区，提升船政文化旅游的知名度和美誉度。同时，把闽安作为船政二期延伸区和建设重点，结合闽安中国历史文化名村和闽安乡村旅游基地建设，加快修复闽安协台衙门、迴龙桥和闽安炮台、清军义冢和街区改造等，深入挖掘军事文化、闽台文化，打造成与船政文化互动互补的独特区域和闽台文化交流的重点景区。

关于创新立体化社会治安防控体系建设的研究

区委政法委课题组

一、我区社会治安防控体系建设现状

多年来，我区以深化“平安马尾”建设精神为指导，建立健全“党政领导、综治协调、公安为主、部门联动、社会参与”的社会治安防控体系建设组织网络，建立起以社会化、网络化、信息化为重点，人防物防技防相结合，打防管控相结合的马尾特色的治安防控体系。

（一）加强视频建设，强化技防监控。近年来，我区投入2000多万元建成了“一中心两组团”公安网视频监控、住宅小区视频监控、校园技防监控、歌舞娱乐场所远程监控系统等四大技防体系。当前，我区已基本实现视频监控系统日常管理扁平化、指挥调度可视化，城镇道路交叉口无死角、主要道路关键节点无盲区、人员密集区域无遗漏和要害部位、案件高发区域、治安复杂场所主要出入口全覆盖。

（二）注重专群结合，强化人防管控。根据区情实际，成立了巡特警反恐大队，采取“五班三运转”的模式进行24小时不间断武装巡逻，强化反恐防暴能力。同时，将视频指挥系统和“网格化”街面巡逻有效结合，完善街面“实兵巡逻”与“视频巡逻”相结合的勤务模式，有效提升震慑效能，进一步形成了视频指挥防控、交巡警全路段巡查、巡特警重点区域布防的三位一体治安防控网。组建村（社区）治安巡逻队57支426人，镇专业治安巡逻队2支36人。

（三）夯实基层基础，强化信息研判。目前，我区四个镇（街）按一类镇街标准建立了四支共255人的维稳群众工作队，组建了四支共193人的维稳信息员队伍，以及一支由区委宣传部和区公安局15名人员组成的网络舆情评论员和引导员队伍。

（四）提升网格运作，强化服务管理。2014年以来，我区大力推进网格化社会服务管理工作，全面建成网格化社会服务管理区、镇（街）、村（社区）三级平台，实现四级管理。

（五）关注特殊人群，强化重点稳控。在镇（街）综治信访维稳中心和流动人口比较集中的17个村（社区）建成21个流动人口“一站式”服务站（点），全力推进流动人口“一站式”、“一证式”服务管理规范化建设；切实做好刑释解教人员的衔接管理和安置帮教工作，积极做好社区矫正工作，加强对吸毒人员和易肇事肇祸的精神病人等特殊人群的服务管理，有效降低重点人员的社会危害风险。

（六）统筹矛盾化解，强化多元共济。马尾区现有94个调解委员会，全区354名调解员遍布各镇（街）、村（居），形成了“横向到边、纵向到底，依托基层、多方参与”的四级基层人民调解网络体系。

二、我区社会治安防控体系建设存在的不足与问题

一是视频监控系统联网和各类社会管理信息化平台整合问题。一方面，由于客观及历史原因，我区当前平台整合困难，短期内很难实现视频监控资源的联网共享；另一方面我区社会管理部门根据自身业务建设的信息系统平台各自为战，短期内很难实现信息资源共享，很大程度上影响了我区综治维稳工作信息化建设的整体推进步伐。

二是老旧小区安防基础薄弱问题。我区主城区还存在大量建于早期，规模小、档次低，分布零散的老旧小区。近年来，虽然小区技防工程纳入全区住宅小区视频监控工程项目统一建设维护，基本做到了技防全覆盖，但是小区内的人防力量和物防设施还是十分欠缺，多数小区门卫存在“有岗、无守、无巡”状态，部分小区甚至连门卫门禁也没有，盗窃等可防性案件多发。

三是基层警力与工作人员配备不足和待遇低下问题。工作经费不足，办公条件差，人员编制缺失且工资、待遇低等这些因素都严重制约着基层治安防控工作的有效开展。警力不足迫使民警加班加点、连续作战，正常的休息、休假难以保障，这在一定程度上制约了民警对新知识、新技能的接受进程，导致工作效率低下和缺乏创新性，难以适应新时期、新形势公安工作的需求，严重影响了整个公安队伍战斗力的发挥。

三、推进我区立体化社会治安防控体系建设的建议

（一）强化三大卡口

1、按照“扼守要道、辐射周边，全面查控”的原则，强化治安卡口建设，实现“常态化”“动态化”“联动化”管控。2、按照“加强覆盖、提升质量、联网联控”的原则，强化电子卡口建设，实现“高清化”“智能化”“联网化”。3、按照“全面收集、综合研判、多轨联控”的原则，强化信息卡口建设，实现“网络化”“共享化”“联控化”。

（二）密织七张网络

1、突出“网格布警、以巡为主”，密织街面巡逻防控网，实现指挥精确化，巡防网格化，联勤集约化。2、突出“专

群结合、群防群治”，密织城乡社区和村居防控网，实现专防工作基础化，群防工作一体化，小区管理封闭化，村防范社区化，人口管理分类化，矛盾调处多元化。3、突出“预防为主、凸显重点、单位负责、政府监管”，密织单位和行业场所防控网，进一步落实主体责任，完善技防设施，加强常态监管，强化重点管控。4、突出“以船管人、爱民固边”，密织海上防控网，推进“平安海域”建设。5、突出“常态、共享、联动、共赢”，密织区域治安联防联控协作网，密切区内协作和区际协助。6、突出“科学实用、动态立体”，密织安全技术防控网，不断“提高密度”“提高共享”“提高智能”。7、突出“务实高效、快捷灵敏”，密织“虚拟社会”防控网，落实属地责任，健全完善网上网下协同作战机制，切实提高整体防控能力。

(三) 健全五大机制

1、健全信息预警机制。要构建公开与秘密相结合、境内与境外相结合、网上与网下相结合、人力与技术相结合的情报信息搜集网络，加强治安防控信息、群体性事件信息、公共突发事件信息预警，加强苗头隐患排查、研判、报送和监测预报、信息共享、风险评估等工作。不断完善治安形势分析和信息发布工作规范。2、健全分级布防机制。综合发案情况、治安风险、安保需要、恐怖威胁等因素，分区域和时段确定防控等级，实行分级布防。完善警情监测机制和经常性严打工作机制，对苗头性、倾向性、区域性治安问题，坚持打早打小、以打促防。3、健全应急处突机制。深化维稳群众工作队、维稳信息员和网络舆情引导员“三支队伍”建设，建立完善预防和处置突发事件预案，明确有关部门、行业、企业等职责，加强扁平化指挥调度、联动联动应急处突、互联网综合管控和基层力量应急动员等机制建设，组织联合演练，提高处置水平。4、健全考核奖惩机制。将社会治安防控体系建设纳入综治工作考评重点，突出对人防的“在巡率”、物防的“完备率”、技防的“在用率”等指标考核，强化“一票否决”、挂牌整治、治安捆绑问责等措施。5、健全经费保障机制。将治安防控体系建设经费列入地方财政预算，专款专用；企事业单位、社会团体和其他组织应当安排必要经费用于治安防控工作；鼓励、引导社会资金投入。

(四) 明确五项要求

1、加强党政领导，注重专群结合。切实把社会治安防控体系建设作为加强和创新社会管理的基础工程，建立健全党政主导、部门参与的定期会商机制，推动工作措施落到实处。2、加强分类指导，注重示范推进。细化社会治安防控体系建设方案，确保严密性、实用性和可操作性；注意因地制宜，先急后缓，适度超前，稳步推进。3、加强项目带动，注重重点突破。全面梳理重点工作，实施项目化运作，分解落实各级、各部门责任，抓好节点管理，抓

点带面促提升。4、加强综合建网，注重整体防控。综合运用人防、物防措施，强化各类科技产品和手段应用，加强各防控网络建设。5、加强开拓创新，注重效能提升。总结已有经验，大力推广，固化为长效机制；不断探索创新，实现防控工作向动态型、主动型、集约型全面发展。

关于我区饮用水安全保障工作的调研报告

区人大课题组

一、供水现状

目前全区常住人口 24.8 万人，主要由 3 个集中式供水单位供水，其中：胜科水务公司，主要负责罗星街道、马尾镇大部分区域，原水取自白眉水库，日供水能力 10 万吨，服务人口 15 万；白眉供水公司，负责亭江片区，原水取自浩溪水库、新店水库，日供水量能力 2 万吨，服务人口 3 万；琅岐自来水厂，负责琅岐全岛，由白眉公司通过江管道供水，日供水量能力 2 万吨，服务人口 4.3 万。除此之外，全区还有 18 个行政村依靠 29 座小水库供水，服务人口 2.5 万。

二、存在的主要问题

一是工程性缺水问题仍然突出。白眉水库的设计库容为 1825 万立方米、有效库容 1500 万立方米，设计日供水量 10 万吨，但该水库还担负着防洪排涝任务。如何处理汛期安全与饮水安全的矛盾比较突出，特别是遇到干旱少雨年份，难以保证正常供水。

二是水源保护区污染隐患较多。白眉水源上游晋安区宦溪镇的“福州友丰农业科技有限公司”养猪场，尚有存栏生猪 2000 多头，居高临下直排污水，最终流到白眉水库。马尾辖区内的白眉至牛项沿线，也发现散养牛羊、圈养鸡鸭、违法建房、开山建坟、私建农场和小水塘、农业生产喷洒农药等现象。闽江备用水源上游发现部分村居生活污水和个别工业企业污水未接入市政管网，直接排入磨溪、魁岐明渠进入闽江。紧邻闽江取水口上游 300 米、下游 100 米附近还有部分连家船、运油船长期固定停靠，甚至在此建“水上公厕”，生活垃圾、污水随处可见。这些问题严重威胁水源安全。

三是供水管网漏耗严重。琅岐、亭江自来水管网破损漏耗，有的水损率达 40—50% 之高，造成极大浪费。

四是水质检测监管缺失。根据国家规定，从 2012 年 7 月 1 日开始，国家强制执行饮用水水质检测指标是 106 项，其中每月检测的常规项目 42 项、每天检测项目 10 项。胜科水务公司目前委托国家城市供水水质福州检测站检测，检测指标在其官网公布。但作为水质监管部门的区卫计局因检测设备不齐全，日常只能对其中部分指标进行检测。

五是二次供水现状堪忧。我区仍有相当数量的居民小区、企事业单位仍然采用“二次供水”方式供水。这些小区和单位的供水设施老化、破旧，供水及水质保障功能下降，有的小区水箱甚至几年都没有清洗消毒，有的小区还经常发生设施停运故障，给群众生活带来不便，且引发矛盾纠纷。主要原因在于“二次供水”设施管护主体不明确，制度不落实。相关责任部门及所在镇街未落实好《福州市城镇生活用水二次供水管理办法》，对居民二次供水情况底数不清，日常疏于管理。

六是农村自供水水源监管亟待加强。自供水水源分散在4个镇街18个村29座小二型水库、小山塘及拦溪坝，多数村没有向村民收取水费，缺少资金和管理人员，在饮用水处理过程中缺乏必要的过滤、消毒工序，日常水质检测和水源监管基本空白。镇、村宣传引导和日常管护不落实，有关部门监管不够到位。

三、几点建议

（一）加快实施新的供水工程。解决水的问题，事关马尾经济社会长远发展。区政府已经完成规划的塘坂引水（二期）工程或启动的天台水库工程等，建议抓紧实施，财政在预算安排上给予保障，确保按时建成投入使用，从根本上解决水量不足问题。

（二）加大白眉水源保护力度。对在白眉水源保护区范围内，位于晋安区地界内的养猪场污染治理问题，市政府已专题研究，作出了要求晋安区6月底前拆除的决定，但时至今日仍未落实。建议明确专人主动跟踪推动，确保该养猪场尽快搬迁整治到位。2003年省政府划定白眉水源二级保护区，其范围包括亭江镇白眉凤洋、上宅、下宅、牛项等4个自然村近900人。根据《水污染防治法》，保护区内禁止从事可能污染饮用水水体的任何活动。但部分村民目前生产生活仍然依靠出租耕地维持，建议区里专题研究，对白眉水源二级保护区范围内的农民转产给予适当补助，鼓励其搬迁或另谋出路。对在白眉上游私建农场、违法建房、开山毁林、建造坟墓等现象，建议相关镇村和区主管部门加强巡查，发现一起查处一起，坚决遏制开山毁林、违法建设、污染水体等违法现象抬头。

（三）加强闽江备用水源污染整治。104国道两侧目前还有快安、龙门、快洲等村庄生活污水未接入市政管网，建议结合福马路改造工程，尽快接驳纳入。进一步落实“河长制”责任，对于磨溪沿岸个别企业工业污水排放问题，建议环保部门督促相关企业尽快完成水污染物在线监控设施安装，实时监控，对污水直排、不达标排放的坚决处罚。对于闽江取水口附近的连家船回潮问题，应落实责任，坚决取缔；同时加大日常巡查力度，确保水源安全。

（四）落实从水源到水龙头全过程监管责任。按照国

务院《水污染防治行动计划》和《福建省水污染防治行动计划工作方案》（即“水十条”）要求，对水源地、出厂水、管网水、用户水龙头水质，环保、卫计部门要按照职责分工，严格落实国家强制检测标准，并按要求公布。该配备的检测设备应尽快配置到位。

（五）加强城市二次供水和农村自供水监管。新建小区建议采取“建管合一”办法将供水管网建设、后期维护管理一并交给供水企业负责。同步推进二次供水设施改造与“一户一表”改造。落实主管部门责任，督促二次供水管护主体建立设施维护、清洗消毒、水质检测、持证上岗、档案管理、应急防范等制度，以保障“城镇供水最后一公里”的水质。对于农村自供水水源地，相关部门及所在镇街应将其列入日常管理范围，组织人员定期对水质进行检测，确保农村饮水安全。

（六）健全水污染应急管理体系。建立和完善水危机应对预案，定期开展演练，形成高效、快速的应急处理反应机制。引导企业和居民节约用水，保护环境，建立全社会共同保护水资源的良好氛围。

自贸区福州片区进口食品安全监管的问题与对策建议

区政协课题组

自贸区福州片区自2015年4月挂牌成立以来，已有2900多家内外资企业相继入驻。

一、自贸区福州片区进口食品贸易现状及监管情况

一是实行台湾食品快速通关模式。今年4月28日起对14项检验检疫试验项目，在马尾口岸创新试点台湾食品“源头管理、口岸验放”的快速通关模式，对台湾食品生产企业的安全卫生控制体系和产品质量安全控制过程进行审核，对符合要求的直接验放，实施事后监管。

二是第三方力量参与进口食品监管。区市场监管局2014年起在福建省内率先采取购买第三方服务的方式，实现检测与管理分离。2015年继续委托第三方权威检测机构，对全区进口食品安全实施独立检测3000多批次。区检验检疫部门采信第三方检验机构的检验报告，实施重点敏感商品风险监测。

三是创新跨境电商进口食品监管模式。推出跨境电子商务高效监管模式，对有订单信息的零售进口、直邮进口电商商品，不实施品质检验和验证管理；对无订单信息的实施入区检疫、区内集中检验监管、出区分批核销放行。对网购保税模式的入境电商产品，实施入境检疫和预检验

工作;对直邮模式,在自用合理数量内,不实施品质检验和验证管理。

四是设立专用场库和专业实验室。在福州保税区设立检验检疫专用查验场库,实行集中查验,入库货物随到随检、快速查验、抽样送检。在保税区内建立进口食品检测专业实验室,专门用于42类807项进口预包装食品定向检测,缩短检测周期。

二、自贸区福州片区进口食品监管存在的主要问题

(一) 跨境电商监管薄弱

跨境电商直接与消费者对接,重点在海关、检验检疫把关上,部分“跨境电子商务”实际上是跨境直邮零售,跨境食品交易以“个人物品”方式入境,通过行李邮件等方式清关后直接配送到消费者手中。因此,许多跨境食品无中文标签和出入境检验检疫合格证明。这些“行邮清关”食品是以经营性质的代购存在,按《食品安全法》规定,此种代购者实质上相当于食品生产经营者,必须对其实施监管。但检验检疫部门规定,在合理数量内的直邮电商产品不实施品质检验,且此类行为往往采取第三方物流的经营模式,从国外厂家、零售商到消费者过程中缺乏相关凭证,不利于市场监管部门的过程监管。

(二) 标签使用不规范

自贸区福州片区部分食品企业,上架的进口食品、保健食品未贴中文标签,进口保健食品包装上没有标注批准文号和保健食品标志,无法提供合法的出入境检验检疫通关证明,在大包装上有贴中文标签、小包装上没贴的现象较为严重。根据《食品安全法》有关规定,进口预包装食品要有中文标签和中文说明书,没有中文标签、中文说明书不得进口。但是,目前检验检疫部门允许参展的预包装食品,凭展会组织方证明可免于加贴中文标签和抽样检验,由此增加了市场监管部门规范进口食品标签使用行为上的监管难度。

(三) 沟通协调机制尚未形成

目前,各监管部门间的沟通协调、信息共享机制尚未建立,难以形成共管合力。海关和检验检疫部门所同意的无中文标签的具体行为和产品批次列表,未能同时抄送或函告市场监管部门;检验检疫部门对不实施品质检验和验证管理的网购保税模式产品批次,也未能与市场监管部门实现信息互通。从而造成源头把关和后期执法的信息不对等,对一些违法行为难以判断。一旦流通领域发生食品安全问题,追本溯源、后续监管都将面临较大挑战。

三、创新自贸区进口食品安全监管模式的对策建议

(一) 加大跨境电商监管力度,创新保税进口模式

一是成立跨境电商监管工作领导小组。建立海关、检验检疫部门、市场监管部门等单位定期联络磋商机制,及时召开工作例会,研究解决跨境电商工作推进过程中遇到的困

难与问题,确保跨境电商公共服务平台顺利运行。二是推广跨境电商平台保税进口模式,即“保税进,行邮出”模式。企业将进口食品备货在保税区,消费者在各电商企业自主平台下单,不再从海外发货,而直接从被监管的保税仓库发货。消费者若遇到退换货的情况,可以直接从保税仓库发出换得的新货品,退换货能更加及时,电商企业和商品实施电子备案管理,实现质量安全责任可追溯。三是为跨境电商进口食品展示提供便利。对进境展品实施口岸核放、场馆集中查验监管。展会入境产品审批交由相关直属检验检疫局实施,质检总局备案。对保税展示货物,实行登记管理,允许多次出区展示。允许来自非疫区但未获得进口准入的食品在各相关直属局监管下在区内展览、展示;允许参展的预包装食品,凭展会组织方证明免于加贴中文标签和抽样检验。

(二) 创立风险管控体系,建立企业诚信档案

一是建立食品安全风险分级制度。根据风险监测评估的结果和食品安全状况确定监督管理的重点、方式和频次实施风险分级管理,实行重点监控、跟踪,确保第一时间发现问题、防控问题。二是建立应急反应机制。建立完善的进口食品安全预警启动机制和监控制度。检验检疫部门在依法对进口食品实施检验检疫的同时,建立进口预包装食品检验执法资料平台和数据库,根据风险评估结果、企业诚信等级等情况,将检验工作重点转移到敏感的产品和高风险的项目上。三是建立企业诚信档案。按照信用分级、分类监管的基本思路,制作企业分级分类监管“一户一档”电子诚信档案,对有不良信用记录的进口食品经营企业纳入经营异常名录,增加监督检查频次,加大企业经营行为的约束力,确保企业主体责任的落实。

(三) 加大第三方检测力度,提高第三方检测机构公信力

一是继续加大第三方检测力度。继续加大力度,委托第三方检测机构对进口食品进行抽样、检验、分析,及时通报检验结果,作为执法机关进口食品监管依据。二是探索建立联系点制度。建立食品安全监管机构与第三方检测机构联系点制度,以便监管机构及时查处,杜绝不安全进口食品流入市场,确保以高技术化、速测化的监测检验技术支撑进口食品安全监管。三是加强第三方检测机构监管。资质认证部门应定期抽查第三方检测机构,及时向社会公布抽查结果,让社会公众、新闻媒体共同监督第三方检测机构,确保第三方检测机构的公平性和公正性。

(四) 建立二维码防伪体系,实现食品安全责任可追溯

一是建立由海关和出入境检验检疫部门引进二维码防伪追溯体系。启动溯源机制,建立二维码溯源及芯片追踪技术,将进口食品的各类信息都整合到一个查询平台上,并生成一个二维码,贴在进口食品包装上。二是对二维码

信息进行逐级加密。针对检验检疫、进口商和消费者获取产品信息的不同需求，可将二维码信息进行逐级加密。

（五）创新台货报检通关方式，推动两岸检测结果互认

一是创新台货报检通关方式。对台湾食品生产企业的安全卫生控制体系和产品质量安全控制过程进行审核，通过加强产地的管理，对符合要求的台湾食品实行直接验放，实施事后监管，减少来自于台湾的食品在口岸的滞留时间。二是推动两岸检测结果互认。在“同等优先、适当放宽、风险可控”的原则下，对来自台湾的食品采取“源头管理、结果采信、抽查验放”的检验监管新模式。三是开辟绿色通道提升审批速度。建立台货市场大通道，实现“时间零等待、货物零滞留”降低台湾食品通关成本，扩大贸易量。在海关设立对台贸易“绿色通道”提供预约服务、优先接受申报措施。

（六）建立跨部门共管机制，实现监管信息共享

一是建立进口食品安全风险交流制度。海关、检验检疫、市场监管和其他有关部门、食品安全风险评估专家委员会及其技术机构，成立自贸区进口食品监管领导小组，建立综合执法平台，形成联络磋商、协调、反馈机制。二是及时汇总跨关进口食品信息。对在其他地区入境，已由结关地检验检疫部门实施检验检疫监督管理，并取得相关证明，检验检疫流程结束的进口食品，由检验检疫部门收集、汇总安全信息、风险预警信息，并及时通报市场监管等相关部门、机构和企业，使国内其他结关地进入福州自贸区的进口食品从进口环节到国内流通环节的监管实现无缝对接。三是建立大数据平台，推动信息共享。进口食品安全源头监管，涉及海关、出入境检疫等多部门，海关和检验检疫部门收集、汇总进出口食品安全信息，及时通报区市场监管局，在进口食品专项整治中，提供协助，核对查验检验检疫单据。

关于“一照一码”在运行中遇到的问题和建议

开发区国税局课题组

一、存在的问题

（一）制度设计过程中跨部门沟通不足。2015年国家发改委、福建省人民政府、工商总局、质检总局召开“一照一码”改革协调会议，未邀请国家税务总局参加，制定的编码规则能够适用于质监局和工商局的信息系统，但不适用于税务征管系统。国家税务总局无法及时发起有效的技术论证及进行系统升级，导致虽然已经发放一照一码证件，但税务征管系统中无法按照新编码规则进行税务登记。同时，相关的文件也未及时传递到税务部门，导致税务部

门在推进过程中较为被动。

（二）新的赋码在CTAIS系统（税收征管信息系统）中无法识别。目前，税务部门使用的CTAIS系统只能识别15位的纳税识别代码，直接输入18位的统一社会信用代码，CTAIS系统无法保存。

（三）新的赋码在防伪税控系统中无法校验。防伪税控系统在发行用于领购增值税专用发票的“金税卡”之前，会对申请发行的纳税人识别号进行校验，校验规则要求前六位符合行政区划的编码规则，后九位符合组织机构代码的编码规则。直接使用18位的统一社会信用代码，防伪税控无法通过校验，企业的金税卡无法发行，直接影响企业的发票领购。

二、产生问题的原因

主要原因在于当前企业社会信用代码和纳税人识别号的编制方式不同，表现为：

（一）企业社会信用代码的编制方式

企业社会信用代码采用18位编码，分为五个部分，第一部分（第1位）为登记管理部门代码；第二部分（第2位）为机构类别代码；第三部分（第3-8位）为登记管理机关行政区划码；第四部分（第9-17位）为主体标识码；第五部分（第18位）为校验码。

（二）纳税人识别号的编制方式

CTAIS系统中的纳税人识别号字节长度为20位，目前纳税人识别号的长度主要有15位、17位、18位、20位四种类型，编码规则如下：第一种是采用第一代身份证号码15位，或者第一代身份证号码加两位序列号构成17位编码；第二种是采用第二代身份证号码18位，或者第二代身份证号码加两位序列号构成20位编码；第三种是6位登记管理机关行政区划码加上9位质量监督局的编号，构成15位编码。企业目前基本都是按照第三种编码方式产生纳税人识别号。

三、针对上述问题提出的建议

一是建议修改CTAIS系统纳税人识别号的识别规则和防伪税控系统的校验规则，增加符合社会信用代码编制的识别规则和校验规则。该方案的优点是能够彻底地解决社会信用编码的问题，缺点是CTAIS和航天信息防伪税控系统是全国统一版本，权限层级较高，修改软件需要较长时间。

二是建议进行税务登记时，只取其中的十五位作为纳税人识别号录入系统，即社会信用编码的第三部分（第3-8位）和第四部分（第9-17位），这样就基本不影响税务局内部软件的正常运转。该方案的优点是节省时间顺利过渡，缺点是和一证一号尚无法实现全面对接，同时税务登记证（企业提出申请可打印发放）与专票上体现的纳税人识别号和营业执照上的社会信用代码存在不一致的问题。

（区委办）



先进

表 21 2015 年马尾区获全国、省“模范职工之家”与市“先进职工之家”名表

单位名称	荣誉称号	授予单位	授予时间
飞毛腿（福建）电子有限公司	全国“模范职工之家”	全国总工会	2015
福建朝日环保科技开发有限公司	省“模范职工之家”	省总工会	
福州万德电气有限公司			
中国移动通信集团福建有限公司马尾分公司			
高新技术产业开发区马尾园总工会	市“先进职工之家”	市总工会	
福州开发区正泰纺织有限公司			
福州胜科水务有限公司			
福建省大地管桩有限公司			
福州铨宏器材有限公司			

表 22 2015 年马尾区获全国、省“模范职工小家”与市“先进职工小家”名表

单位名称	荣誉称号	授予单位	授予时间
福州大福有限公司虾料制粒班组	全国“模范职工小家”	全国总工会	2015 年
福建清禄鞋业有限公司二厂大底滚轮组			
福州统一企业有限公司饮料生产部			
中铝瑞闽公司制造一部六辊冷轧班	省“模范职工小家”	省总工会	
福建朝日环保科技开发有限公司生产部	市“先进职工小家”	市总工会	
福州万德电气有限公司微特电机分工会			

表 23 2015 年马尾区获省“五一劳动奖章”名表

姓名	工作单位及职务	荣誉称号	授予单位	授予时间
江祖锋	区广播站站长	省“五一劳动奖章”	省总工会	2015. 05
林建	福建新大陆支付技术有限公司总经理			
宋辉	福建新大陆自动识别技术有限公司总监助理			

表 24 2015 年马尾区获市“工人先锋号”“五一先锋岗”名表

单位名称	荣誉称号	授予单位	授予时间
福州庭佳建设工程有限公司工程部	“工人先锋号”	市总工会	2015.04
万利环宇（福建）贸易有限公司管理部			
飞毛腿（福建）电子有限公司员工关怀中心			
东北理光（福州）印刷设备有限公司品质管理 G			
区马江房屋征收服务中心			
福州大福有限公司虾料制粒班组			
福建源润建材有限公司生产部	“五一先锋岗”		
区纪律检查委员会办公室			
区委组织部人才工作科			
区委宣传部办公室			

表 25 2015 年马尾区获市“劳动模范”名表

姓名	工作单位及职务	荣誉称号	授予单位	授予时间
林希京	区社会劳动保险管理中心副主任	“劳动模范”	市委、市政府	2015.04
林建霖	区信访局局长			
王发源	区市容管理局中队长			
游建东	福建朝日环保科技开发有限公司车间主任			
李 维	华映光电股份有限公司整合工程部一线族长			
陈天盟	中铝瑞闽股份有限公司班组长			
黄 燕	飞毛腿（福建）电子有限公司生产车间业务主任			
林玉登	福建上润精密仪器有限公司一线班组长			
许振妃	福州万德电气有限公司总经理			
汪谢芳	福州开发区正泰纺织有限公司董事长			
刘仰峰	亭头党总支书记兼亭头村党支部书记			
周华官	琅岐经济区新金农场场长			
杨建丽	师大二附中教务处主任			

(胡芝兰)

高级专业技术人员 233 人，包括正高级专业技术人员 8 人；
中级专业技术人员 1014 人，初级专业技术人员 1293 人。

专业技术人员

2015 年，全区事业单位专业技术人员 2540 人。其中，

表 26 2015 年马尾区在聘正高级专业技术人员表

序号	姓名	性别	籍贯	出生年月	毕业时间	毕业院校	学历	工作单位	行政职务	技术职称名称
1	陆榕良	男	江苏	1960.9	1984.7	福建医学院	本科	福州经济技术开发区医院		外科主任医师
2	张 敏	男	福州	1962.10	1984.7	福建医学院	本科	福州经济技术开发区医院	医务处主任	小儿内科主任医师

续表

序号	姓名	性别	籍贯	出生年月	毕业时间	毕业院校	学历	工作单位	行政职务	技术职称名称
3	钱 菁	女	江苏	1966. 7	1990. 7	上海第二医科大学	本科	福州经济技术开发区医院	儿科主任	小儿内科主任医师
4	陈海晨	男	闽侯	1962. 1	1984. 7	福建中医学院	本科	马尾区疾病预防控制中心	中心主任	公共卫生主任医师
5	吴 强	男	福清	1961. 4	1982. 1	福州大学	本科	福州经济技术开发区建筑设计院	院长	教授级高级工程师
6	赵玉仙	女	福州	1964. 2	1985. 7	福州大学	本科	福州经济技术开发区建筑设计院	总工程师	教授级高级工程师
7	陈学秉	男	福州	1971. 9	1993. 7	同济大学	本科	福州经济技术开发区建筑设计院	副院长总工程师	教授级高级工程师
8	曾碧阳	男	莆田	1973. 10	1995. 7	同济大学	本科	福州经济技术开发区建筑设计院	电气总工程师	教授级高级工程师

(林超岚)



关于《关于印发〈福州经济技术开发区管理委员会、福州市马尾区人民政府职能转变和机构改革实施意见〉的通知》的制定说明

一、制定意图

按照党的十八大和十八届二中、三中、四中全会以及《中共中央、国务院关于地方政府职能转变和机构改革的意见》（中发〔2013〕9号）、《中共福建省委、福建省人民政府关于市、县（区）政府职能转变和机构改革的意见》（闽委发〔2014〕7号）的精神，我区要与省、市政府职能转变和机构改革相衔接，开展新一轮政府机构改革，需发文明确区政府职能转变任务和机构改革工作。根据《中共福州市委办公厅、市人民政府办公厅关于印发〈福州经济技术开发区管理委员会、马尾区人民政府职能转变和机构改革方案〉的通知》（榕委办〔2014〕73号），研究制定本《意见》。

二、起草过程

根据市里统一部署，区委编办结合政府机构改革工作，着手《意见》的起草工作，在参考省、市及其它区县实施意见的基础上，结合我区实际情况，于1月份形成文件初稿，

经区委、区政府主要领导多次审阅，对文稿进行多次修改完善。3月26日，区委第9次常委会研究通过了该《意见》。会后，区委编办再次对文件进行了修改完善，区委办公室按程序报请区领导审批后，于2015年3月27日正式印发执行。

三、主要内容

《意见》由四个部分组成。第一部分：职能转变主要任务。明确了具体任务：深化行政审批制度改革、进一步简政放权；改善政府治理、加强事中事后监管；加强依法行政，规范行政权力运行。第二部分：机构改革主要任务。明确了政府机构改革具体机构设置。第三部分：严格控制机构编制，巩固改革成果。主要是严格控制人员编制、创新机构编制管理、严肃机构编制纪律三个方面内容。第四部分：加强领导，精心组织实施。主要有切实加强领导、做好“三定”工作、稳步推进改革三个方面内容。

关于《关于印发〈法治马尾建设纲要（2014—2020年）〉的通知》的制定说明

一、制定意图

建设“法治马尾”，是建设“法治中国”在马尾的具体实践，是贯彻中央关于全面深化改革、全面推进依法治国重大决策部署的实际行动，是依法治区的深化和发展。为进一步发挥法治在区域发展和社会治理中的重要作用，为马尾区经济社会发展营造更加良好的法治环

境，实现十八届四中全会提出的建设中国特色社会主义法治体系、建设社会主义法治国家的总目标，根据《中共中央关于全面推进依法治国若干重大问题的决定》、《法治福建建设纲要（2014—2020年）》和《法治福州建设纲要（2014—2020年）》，结合马尾实际，制定本纲要。

二、起草过程

2014年11月26日,中共福州市委、福州市人民政府下发了《关于印发〈法治福州建设纲要(2014—2020年)〉的通知》(榕委发〔2014〕18号)。收文后,马尾区委、区政府即着手《纲要》的起草工作,并指派马尾区司法局主笔拟稿。在认真学习研究相关文件精神和有关领导讲话的基础上,于2015年3月份形成文件初稿,在征求了部分镇(街)和区直单位意见后,对文稿进行了多次修改完善,区委办公室按程序报请区领导审批后,于2015年4月9日正式印发执行。

三、主要内容

《纲要》由三个部分组成。第一部分:指导思想、基本原则和总体目标。主要明确法治马尾建设的指导思想、基本原则和总体目标。第二部分:主要任务。主要有全面推进经济建设法治化、全面推进政治建设法治化、全面推进文化建设法治化、全面推进社会建设法治化、全面推进生态文明建设法治化五个方面内容。第三部分:保障措施。主要包括强化领导保障机制、人才培育机制、考评激励机制、社会动员机制、重点突破机制、目标管理机制等六项保障措施。

关于《关于转发〈马尾区档案局关于做好政府机构改革中档案处置工作的意见〉的通知》的制定说明

一、制定意图

按照《中共福州市委办公厅、市人民政府办公厅转发〈市档案局关于做好政府机构改革中档案处置工作的意见〉的通知》(榕委办发〔2015〕5号)文件要求,为切实做好我区政府机构改革中档案管理工作,妥善处置机构变动部门和单位档案的合理归属和具体流向,确保档案完整与安全。根据《关于印发〈福州经济技术开发区管理委员会、福州市马尾区人民政府职能转变和机构改革实施意见〉的通知》(榕开委〔2015〕6号)精神和档案法律法规有关规定,制定本意见。

二、起草过程

2015年2月收到《中共福州市委办公厅、市人民政府办公厅转发〈市档案局关于做好政府机构改革中档案处置工作的意见〉的通知》(榕委办发〔2015〕5号)文件,区档案局即着手《意见》起草工作。在认真学习档案法律法规及文件精神基础上,根据《关于印发〈福州经济技术开发区管理委员会、福州市马尾区人民政府职能转变和机构

改革实施意见〉的通知》(榕开委〔2015〕6号),对机构改革职能转变的部门和单位的档案管理情况进行摸底调研,并多次召开会议研究讨论,结合我区实际情况,在2015年4月初形成文件初稿,并对文稿进行了多次修改完善。2015年4月份,区委办按程序报请区领导审批后,于2015年4月23日正式印发执行。

三、主要内容

《意见》由八个部分组成。第一部分:加强领导。主要明确责任、确保档案工作与行政管理体制调整同步进行。第二部分:对撤销的部门和单位档案管理情况进行分类指导。第三部分:对职能转变的部门和单位未办理完毕的文件材料的处置办法。第四部分:对新组建部门和职能调整单位建档工作进行指导。第五部分:马尾区政府机构改革档案具体处置方案。第六部分:马尾区档案馆接收要求。第七部分:违规追责。第八部分:明确业务协调部门和监管科室。

关于《关于印发〈马尾区新农村“幸福家园工程”建设(2015—2020年)行动计划〉的通知》的制定说明

一、制定意图

根据市委统一部署,从今年3月开始,全市各县区开展“幸福家园工程”建设。为认真贯彻落实市委关于“幸福家园工程”建设的部署要求,明确全区各级政府、区直机关的工作任务、工作职责及到2020年建设的各项具体措

施,全面推进我区“幸福家园工程”建设工作,进一步提升我区农村基础设施建设和公共服务水平,统筹推进城乡协调发展,根据市委办、市政府办《关于印发福州市新农村“幸福家园工程”建设(2015—2020年)行动计划的通知》(榕委办发〔2015〕12号),研究制定本《通知》。

二、起草过程

收到市委办、市政府办《关于印发福州市新农村“幸福家园工程”建设(2015—2020年)行动计划的通知》(榕委办发〔2015〕12号)后,区委、区政府即着手《我区新农村“幸福家园工程”建设(2015—2020年)行动计划》的起草工作,并指派区农林水局主笔拟稿。区农林水局在认真学习相关文件精神的基础上,结合马尾实际,于4月形成文件初稿,并征求镇(街)及相关部门意见后,对文稿进行了多次修改完善。区委办公室按程序报请区领导审批后,于2015年5月11日正式印发执行。

三、主要内容

《通知》由六个部分组成。第一部分:目标任务。主

要明确了“幸福家园工程”建设的目标任务。第二部分:工作要求。主要分规划先行、分类推进、典型示范、以人为本、明确责任等五个方面内容。第三部分:工作重点。主要有“十个一”的建设标准等十个工作重点内容。第四部分:实施步骤。主要说明了2015—2020年三个实施阶段的目标和措施要求。第五部分:2015年督导安排。主要是说明了督导组机构、督导任务及重点、督导时间及方式。第六部分:保障机制。主要是强调以强化组织领导、加快组织实施、强化责任意识、落实资金保障、加强宣传报道等五个措施来保障和推动“幸福家园工程”建设的有序开展。

关于《关于印发〈马尾区全面深化改革领导小组专项工作小组重点改革任务实施规划(2014—2020年)〉的通知》的制定说明

一、制定意图

为深入贯彻党的十八届三中全会和省委九届十次全会、市委十届七次全会精神,全面完成中央和省、市关于深化改革的任务部署,经过区全面深化改革领导小组研究同意,特编制本《规划》。

二、起草过程

今年5月,根据《福州市全面深化改革领导小组专项工作小组重点改革任务实施规划(2014—2020年)》及我区重点改革任务要求,开始着手制定我区2014—2020年改革规划。经过一个多月的探讨论证,于6月下旬形成初稿,后经区委、区政府领导多次审阅,对文稿进行多次修改完善,

于2015年7月24日正式印发。

三、主要内容

《规划》由两个部分组成。第一部分为规划说明,第二部分为规划内容。本规划涉及八个专项小组共计130条改革举措。每个项目按照市全面深化改革领导小组和相关领域改革有关要求,明确了改革目标任务、实施路径、时间进度和可检验的成果形式,形成单项施工方案。专项工作小组、区改革联络办按整体推进和轻重缓急,对关联改革的次序和总进度进行统筹平衡,形成既有分工责任、又有时间节点控制的整体规划。本规划作为各级各部门指导安排改革实施工作的依据。

关于《中共福州市马尾区委员会 福州市马尾区人民政府印发〈关于进一步加快产业转型升级的实施意见〉的通知》的制定说明

一、制定意图

为全面贯彻党的十八大和十八届二中、三中、四中全会精神,认真落实习近平总书记系列重要讲话和来闽考察重要讲话精神,深入贯彻落实“四个全面”战略布局和省委九届十四次全会精神,抓住中央支持福建进一步加快发展,建设海上丝绸之路核心区和自贸试验区的历史机遇,按照市委、市政府《关于进一步加快产业转型升级的实施意见》精神,围绕提升产业整体实力和经济综合竞争力,打造开发区产业升级版,结合我区实际,研究制定本《实施意见》。

二、起草过程

根据区委、区政府主要领导指示精神,从今年7月中旬开始,由区发改局牵头,区经信局、统计局等部门配合,共同研究起草我区《实施意见》。起草过程中,区发改局积极与市发改委沟通衔接,注重贯彻落实市委、市政府实施意见精神,立足马尾当前产业发展现状,吸纳我区“十三五”规划前期研究成果,衔接自贸区产业发展规划,结合当前企业生产经营中存在的困难和问题,提出要主动适应新常态,积极把握新机遇,加快转变经济发展模式,

加快实现产业转型升级。7月21日,区发改局形成初稿并征求区直相关部门、园区意见,7月28日上午,区政府分管领导主持召开征求意见会,根据各部门意见建议,区发改局及时组织修改,形成《实施意见》(送审稿)。7月30日,区委召开八届十次全体会议研究审定并原则通过了该《实施意见》。会后,区发改局再次对文件进行了修改完善,区委办按程序报请区领导审批后,于2015年8月20日正式印发执行。

三、主要内容

《实施意见》由九个部分组成。第一部分:重大意义。主要阐述进一步加快产业转型升级的重要意义。第二部分:总体要求。包括指导思想和基本原则两个方面内容。第三部分:主要目标。从产业规模和结构、产业整体素质和竞争力、新兴行业、技术创新和节能减排五个方面提出发展

目标。第四部分:发展壮大主导产业。包括电子信息产业、机械装备产业、金属压延产业和轻工食品业四大主导产业。第五部分:培育发展新兴产业。包括互联网经济、战略性新兴产业、海洋经济三个方面内容。第六部分:加快发展现代服务业。包括大力发展生产性服务业、积极发展生活性服务业、加快发展文化创意产业三个方面内容。第七部分:大力发展特色现代农业。包括做大特色现代农业、提升农业高新技术水平、大力发展休闲农业、完善农产品质量安全保障体系四个方面。第八部分:强化产业转型升级支撑。包括加快产业园区转型升级、强化创新公共服务平台支撑、进一步提升产业开放合作水平、推进绿色发展四个方面内容。第九部分:保障措施。主要有加强组织领导、加快政府职能转变、实施项目带动战略、加大资金支持力度、强化人才支撑保障和营造转型升级的良好环境六个方面内容。

关于《中共福州市马尾区委员会 福州市马尾区人民政府印发〈马尾区实施“中国制造2025”行动计划〉的通知》的制定说明

一、制定意图

当前,随着移动互联网、物联网、大数据等信息技术的广泛应用,新一代信息技术和制造技术的深度融合已成为当今智能制造的主要发展趋势,以数字化、网络化、智能化制造为标志的新一轮科技革命和产业变革迅速孕育兴起,产业分工格局正在重塑。为进一步加强对台合作与先进产业承接,大力发展先进制造业,提高信息化、智能化水平,力争在新一轮科技变革中抢占先机,赢得主动,实现升级发展,对接《中国制造2025》和福建省、福州市实施《中国制造2025行动计划》,贯彻落实国家制造强国战略,抢抓机遇,主动适应经济发展的常态,充分发挥马尾作为国家级经济技术开发区、海上丝绸之路核心区和自由贸易试验区的优势,紧密结合马尾实际,制定本《计划》。

二、起草过程

根据区委、区政府的工作部署,从今年6月开始,区经信局结合马尾区工业发展实际,即着手《计划》的起草工作,在认真学习研究国家、省、市各级《中国制造2025行动计划》及产业发展方向的基础上,于7月初形成文件初稿,并征求了相关镇街、园区和区直单位意见,对文稿进行了多次修改完善。7月29日,区政府分管领导主持召

开专题会议进行研究审议。7月30日,区委召开常委会对该《计划》进行研究审议。7月31日,区委召开全委会研究审定并原则通过了该《计划》。会后,区委办和区经信局再次对文件进行了修改完善,区委办按程序报请区领导审批后,于2015年8月31日正式印发执行。

三、主要内容

《计划》由五个部分组成。第一部分:总体思路。主要明确制定本《计划》的指导思想。第二部分:发展目标。主要在产业规模、互联网+工业、创新能力、质量品牌、绿色制造等五个方面提出发展目标。第三部分:行动任务。主要有提高马尾制造创新能力、推动互联网+制造业融合、夯实制造业基础水平、促进制造业服务化、普及推广绿色制造、推动质量品牌建设、推动开放开发合作等七个方面内容。第四部分:重点突破领域。主要将新一代信息技术产业、高端装备制造产业、物联网产业、海洋经济产业、金属压延加工产业、节能环保产业等六个方面明确为重点突破领域。第五部分:保障措施。主要有强化规划引领、完善治理结构、强化政策扶持、筹措发展资金、强化技术创新、强化人才支撑、构建公平竞争、倡导低碳排放等八个方面内容。

关于《关于印发〈马尾区贯彻落实〈2014-2018年全国党员教育培训工作规划〉实施意见〉的通知》的制定说明

一、制定意图

按照党的十八大和十八届二中、三中、四中全会以及《2014-2018年全国党员教育培训工作规划》(中办发〔2014〕38号)、《福建省贯彻落实〈2014-2018年全国党员教育培训工作规划〉实施意见》(闽委办发〔2014〕50号)的精神,我区将开展新一轮五年党员教育培训工作,需发文明确相关培训规划。根据《福州市贯彻落实〈2014-2018年全国党员教育培训工作规划〉实施意见》(榕委办发〔2015〕19号),研究制定本《意见》。

二、起草过程

根据市里统一部署,区委组织部结合马尾区党员教育培训工作实际,着手《意见》的起草工作,在参考省、市及其它区县实施意见的基础上,于9月初形成文件初稿,经区领导审阅修改完善后,区委办公室按程序报请审批,于2015年9月17日正式印发执行。

三、主要内容

《意见》由五个部分组成。第一部分:把握党员培训

的总体要求。明确了党员培训应遵循的原则:坚持围绕中心、服务大局;坚持问题导向、注重实效;坚持服务党员、分类施教;坚持基层为主、形成合力;坚持总结提升、继承创新。第二部分:落实党员培训的目标任务。要求开展以理想信念为重点,围绕深化党的建设制度改革,针对不同领域特点的教育培训。第三部分:抓好党员教育的重点工作。确定了基层党组织书记培训、基层党务工作者培训、机关党务工作者培训、社区党员培训、农村党员远程教育培训、非公有制经济组织和社会组织党员培训、新党员培训、优秀人才党员培训、流动党员培训、党员创业就业技能培训等十项党员教育培训的重点工作。第四部分:强化党员培训的有效措施。主要有坚持多措并举、创新载体手段、夯实基层基础、加强制度建设四个方面内容。第五部分:加强党员培训的组织领导。主要强调落实工作责任、健全职能机构、强化督促检查三个方面工作。

关于《中共福州市马尾区委福州市马尾区人民政府关于坚持计划生育基本国策促进人口长期均衡发展的实施意见》的制定说明

一、制定意图

按照党十八届三中、四中全会精神以及《福建省委、省政府关于坚持计划生育基本国策促进人口长期均衡发展的实施意见》(闽委发〔2014〕17号)、《福州市委、市政府关于转发〈福建省委、省政府关于坚持计划生育基本国策促进人口长期均衡发展的实施意见〉的通知》(榕委发〔2015〕9号)的精神,为进一步坚持计划生育基本国策,促进我区人口长期均衡发展,研究制定本《意见》。

二、起草过程

根据省、市文件精神,区卫计局着手《意见》的起草工作,在参考省、市实施意见的基础上,结合我区实际情况,于9月份形成文件初稿。10月9日、10月12日将文稿分别送至区民政局、区财政局进行会签,10月14日将文稿送至区委办,区委办公室按程序报请区领导审批后,于2015年10月27日正式印发执行。

三、主要内容

《意见》由三个部分组成。第一部分:认清形势,增强做好人口计生工作的责任感和紧迫感。明确了计划生育工作重要性、艰巨性、复杂性,坚持计划生育基本国策不变,党政一把手负总责制度不变,计划生育一票否决不变。第二部分:明确任务,统筹推进人口计生工作。主要包括有序实施“单独两孩”政策、全力提升计划生育优质服务水平、加强和改进计划生育管理、加强出生人口性别比综合治理工作和健全计划生育利益导向政策体系等五个方面内容。第三部分:强化措施,促进人口长期均衡发展。明确了坚持党政一把手亲自抓负总责、增强综合治理人口计生工作合力、完善计划生育目标管理责任制考核、严格执行“一票否决”、确保计划生育经费投入、加强基层网络和队伍建设、正确把握计划生育舆论导向等七项措施。

关于《中共福州市马尾区委关于制定马尾区国民经济和社会发展第十三个五年规划的建议》的制定说明

一、制作意图

“十三五”时期,是马尾全面建成小康社会的决胜时期,是基本建成“宜居宜业、开放现代”马尾新城的攻坚时期,也是深化自贸区改革创新、加快开发区转型发展的关键时期。为全面贯彻党的十八大、十八届五中全会和省委九届十五次全会、市委十届十一次全会精神,加强和改善党对经济社会各项工作的领导,科学编制和有效实施“十三五”规划,推动马尾科学发展跨越发展,研究制订本《建议》。

二、起草过程

根据区委的统一部署,从今年6月开始,区委专门成立《建议》起草组,尽早谋划,有条不紊,着手准备《建议》起草工作。在认真学习研究中央和省、市有关领导讲话及文件精神的基础上,于10月份形成文件初稿,并征求了区人大、政府、政协、琅岐经济区、各镇(街)和部分区直部门、驻区单位、老领导及企业家代表意见,对文稿进行了多次讨论修改完善。11月中旬和12月上旬,区委主要领导先后主持召开2次区委常委会进行深入研究。12月上旬,区委八届十一次全会研究审定并原则通过了该《建议》。会后,起草组对文件进行了修改完善,区委办按程序报请

区领导审批后,于2015年12月15日正式印发执行。

三、主要内容

《建议》由四个部分组成。第一部分:回顾与展望。主要是回顾“十二五”时期经济社会发展成就,分析“十三五”时期面临的机遇和挑战。第二部分:指导思想和主要目标。主要是明确“十三五”时期发展的指导思想和主要目标。第三部分:重点工作建议。主要有11项重点工作:一是加快建设马尾新城,打造福州新区先行示范区;二是积极扩大有效需求,保持经济平稳较快增长;三是加快产业转型升级,打造开发区产业升级版;四是实施创新驱动战略,增强发展内生动力;五是突出重点领域改革,不断增强发展活力;六是扩大对外开放,打造跨越发展新引擎;七是打响“两马”品牌,深化对台交流合作;八是打造生态文明先行示范区,建设清新马尾;九是推进文化强区建设,提升文化软实力;十是加强社会建设,着力保障和改善民生;十一是强化法治建设,推动社会治理现代化。第四部分:组织保障。主要有加强党对经济社会发展的领导、加强民主政治建设、切实改进工作作风和强化规划组织实施等四个方面内容。

关于《中共福州市马尾区委福州市马尾区人民政府关于印发〈马尾区深化医药卫生体制改革实施方案〉的通知》的制定说明

一、制定意图

为全面深化我区医药卫生体制改革,加快建立基本医疗卫生制度,保障人民健康水平不断提高,根据《福州市深化医药卫生体制改革试点实施方案》(榕委发〔2015〕5号)精神,结合我区实际,研究制定本《方案》。

二、起草过程

根据省、市文件精神,区卫计局着手《方案》的起草工作,在参考省、市实施意见的基础上,结合我区实际情况,于9月份形成文件初稿(送审稿)。11月、12月将文稿分别送至区发改局、人社局、市场监督局、区编办、财政局主要领导进行会签,12月26日将文稿送至区委办,区委办公室按程序报请区领导审批后,于2015年12月28日正式印发执行。

三、主要内容

《方案》由三个部分组成。第一部分:总体思路。根据《福州市深化医药卫生体制改革试点实施方案》总体部署,以有效解决看病难、看病贵为基本目标,落实政府办医责任,完善医疗卫生服务体系,提升服务能力,实行制度创新,调动人的积极性;标明改革2015年、2017年、2020年三个节点;突出强基层、建机制、保基本、多元化四个改革推进重点,努力形成医疗资源配置合理、医疗服务层次分明、医疗机构运行高效的医药卫生新格局。第二部分:主要任务。以“强基层”为重点,构建分级诊疗体系,解决群众看病难问题;以“建机制”为核心,全面推进公立医院综合改革,缓解看病贵问题;以“保基本”为立足点,统筹相关领域改革增强各项政策的协同性;以“多元化”为导向,加快推进社会资本办医。第三部分:保障措施。加强组织

领导,将医药卫生体制改革作为一项全局性工作,加强组织领导和筹划部署;加大财政投入,强化对卫生的投入责任,转变投入方式,切实保障深化医改工作所需资金;鼓励探索创新,增强改革措施的综合性和可持续性;抓好推进落

实,制定工作方案,明确实施步骤,建立评估和考核制度,确保改革有效实施;营造良好氛围,坚持正确的舆论导向,调动各方参与医改的积极性,为深化医改营造良好的舆论氛围和社会环境。



表 27

2015 年当年地区生产总值

单位：万元

项 目	按现价计算		按可比价计算		增长 (%)
	2015 年	2014 年	2015 年	2014 年	
地区生产总值	3924008	3739170	3908084	3673941	6.4
第一产业	53187	56142	47626	47206	0.9
第二产业	2490822	2527803	2641352	2591790	1.9
第三产业	1380000	1155225	1219106	1034945	17.8
按主要行业分					
农林牧渔业	53290	56550	47711	47285	0.9
工业	2291252	2342312	2463368	2430277	1.4
# 金属制品、机械和设备修理业	6339	6409	5592	5468	2.3
建筑业	205909	191900	183576	166981	9.9
批发和零售业	297782	279582	277218	259343	6.9
批发	225549	221694	203506	185110	9.9
零售	72234	57888	73711	74233	-0.7
交通运输、仓储及邮政业	123189	110656	122277	115591	5.8
住宿和餐饮业	24110	23197	20430	19832	3.0
住宿业	1939	1852	1969	1898	3.7
餐饮业	22170	21345	18461	17934	2.9
金融业	351826	250037	291031	206831	40.7
房地产业	182200	137351	150104	107399	39.8
房地产业 (K 门类)	108328	64541	99306	59020	68.3
自有房地产经营活动	73873	72810	50798	48379	5.0
其他服务业	394451	347585	352369	320402	10.0
营利性服务业	265644	197950	237209	183593	29.2
非营利性服务业	128807	149635	115160	136809	-15.8

历年地区生产总值

表 28

年份	当年价计算的地区生产总值(万元)	增长速度(%)	第一产业(万元)	增长速度(%)	第二产业(万元)	增长速度(%)	工业(万元)	增长速度(%)	建筑业(万元)	增长速度(%)	第三产业(万元)	增长速度(%)	人均地区生产总值(元)
1985	14045	-	1801	-	4977	-	2070	-	2907	-	7267	-	4339
1986	15509	12.8	1777	4.9	4376	8.7	2640	21.3	1736	0.0	9356	15.5	4582
1987	20956	21.7	3620	98.1	5531	22.4	3960	54.4	1571	-18.8	11805	13.3	5489
1988	35835	37.7	7483	63.9	11842	77.3	9340	99.4	2502	23.4	16510	15.9	9243
1989	43837	19.2	6458	9.5	16323	35.2	13561	44.0	2762	0.6	21056	9.8	11121
1990	60059	35.6	8703	50.8	27141	62.3	17665	26.6	9476	263.3	24215	12.0	15035
1991	78493	25.0	8063	-6.1	42260	46.3	27553	56.0	14707	27.1	28170	11.4	17896
1992	91704	15.5	8138	-2.8	50596	20.4	42170	52.8	8426	-57.6	32970	11.0	20575
1993	141858	35.0	3709	-62.9	88528	52.1	79537	57.1	8991	8.5	49621	35.8	23783
1994	180989	25.3	3493	-3.1	104056	26.8	92435	27.9	11621	13.2	73440	24.7	25836
1995	238090	24.0	2663	-34.6	140279	28.1	121566	26.7	18713	46.0	95188	20.0	28978
*1995	318320	24.0	25988	-34.6	160031	28.1	127876	26.7	32155	46.0	132301	20.0	17042
1996	431227	32.0	30023	10.0	222255	36.5	185626	38.9	36629	8.5	178949	29.2	27908
1997	562163	28.3	19554	-62.1	340375	48.4	294243	39.1	46132	19.5	202234	14.1	36279
1998	638823	22.1	26678	13.4	379496	23.0	328709	23.7	50787	15.3	232649	19.1	41270
*1999	710492	16.0	28138	3.0	434844	20.3	381216	21.1	53628	11.3	247510	7.2	46509
1999	643892	16.0	7538	3.0	416244	20.3	366545	21.1	49699	11.3	220110	7.2	49628
2000	712499	13.6	7056	3.1	458242	14.8	422519	18.1	35723	-28.4	247201	10.2	52777
2001	743432	10.6	7475	6.2	462294	10.9	410479	8.1	51815	44.8	273663	10.1	55069

续表

年份	当年价计算的地区生产总值 (万元)	增长速度 (%)	第一产业 (万元)	增长速度 (%)	第二产业 (万元)	增长速度 (%)	工业 (万元)	增长速度 (%)	建筑业 (万元)	增长速度 (%)	第三产业 (万元)	增长速度 (%)	人均地区生产总值 (元)
2002	853781	17.8	6159	7.9	549756	22.0	513936	27.9	35820	-30.4	297866	10.8	63231
2003	939683	18.5	6037	6.0	622640	21.6	592753	23.1	29887	-2.0	311006	12.3	66643
2004	1031958	11.3	6757	1.9	763801	17.6	730194	18.1	33607	6.2	261400	-10.7	70682
2005	1066298	4.1	5928	1.4	740899	1.0	710226	1.0	30673	4.9	319471	16.5	71086
*2005	1111391	4.1	32036	1.4	830238	1.0	798061	1.0	32177	4.9	249117	16.5	48321
2006	1255252	13.7	33203	3.0	1222049	13.2	884748	14.4	337301	9.1	337301	16.8	52302
2007	1477877	18.1	35010	5.1	1033870	20.4	1001203	20.6	32667	12.1	408997	12.3	57956
2008	1818571	17.6	36619	5.3	1180926	20.0	1133597	20.1	47329	21.2	601026	10.9	72743
2009	2024177	13.0	39585	6.8	1308094	13.7	1252288	13.5	55806	21.1	676498	11.9	84341
2010	2320819	13.3	46884	4.4	1557992	17.2	1487230	17.1	70762	20.9	715943	5.3	98340
2011	2768928	12.7	51849	1.0	1909903	15.5	1820244	15.5	89659	15.8	807173	7.4	116980
2012	3029621	10.3	54166	1.8	2054182	10.2	1908273	9.9	145909	15.6	921273	10.9	125450
2013	3391537	13.2	58686	0.1	2287603	13.1	2121506	12.9	171902	16.5	1045248	14.2	138997
2014	3739170	11.0	56142	-2.1	2527803	12.0	2342312	12.1	191900	11.2	1155225	9.1	151383
2015	3924008	6.4	53187	0.9	2490822	1.9	2291252	1.4	205909	9.9	1380000	17.8	157275

注：本表 1995 年及以前年度数据均不含亭江，1996 年至 1998 年数据含亭江、琅岐，1999 年至 2005 年数据不含琅岐，2006 年起含琅岐经济区。“*”年份为含亭江、琅岐数据。

表 29

2015 年农林牧渔业总产值（按当年价格计算）

单位：万元

指 标 名 称	合 计				
		罗星街道	马尾镇	亭江镇	琅岐镇
总 计	96812	356	1966	5213	89277
农业产值	51280	65	1451	3765	45999
谷物及其他农作物	1256	4	82	196	975
蔬菜食用菌及花卉园艺	32167	35	1350	1548	29233
蔬菜（含菜用瓜）	28171	35	1350	1062	25723
花卉盆景园艺	3996			486	3510
水果	17856	26	19	2020	15791
园林水果	14772	26	19	1926	12801
果用瓜类	3085			95	2990
林业产值	400	59	119	153	70
牧业产值	10699	197	219	72	10211
牲畜饲养	2366	148	163		2056
牛的饲养	342	124	145		72
羊的饲养	225	23	16		186
奶产品	1800		2		1797
猪的饲养	5213				5213
家禽饲养	3120	50	56	72	2943
肉禽	1584	29	40	72	1443
禽蛋	1536	20	16		1499
渔业产值	34128	33	166	1206	32722
海水产品	24544		51	373	24120
淡水产品	9584	33	115	833	8603
农林牧渔服务业产值	306	3	12	17	275

表 30

社会消费品零售总额构成

单位：万元

项 目	2015 年	2014 年	增长 %
合 计	1711580.4	1379817.7	24.0
限额以上企业	1128641.9	842342.3	34.0
批发业	529252.3	306064.3	72.9
零售业	561600.4	508087.2	10.5
住宿餐饮业	37789.2	28190.8	34.0
限额以下企业	436972.4	401344.8	8.9
限额以上个体户	145966.1	136130.6	7.2

表 31 历年社会消费品零售总额

单位：万元

年份	社会消费品零售总额 (万元)	发展指数 (%)
1985	1241	
1986	1632	131.5
1987	1735	106.3
1988	2005	115.6
1989	2193	109.4
1990	5264	240.0
1991	7783	147.9
1992	9874	126.9
1993	14618	148.0
1994	25103	171.7
1995	35096	139.8
1996	59035	168.2
1997	67421	114.2
1998	80307	119.1
1999	89060	110.9
2000	94409	106.0
2001	105078	111.3
2002	116222	110.6
2003	122540	105.4
2004	134963	110.1
2005	146783	108.8
2006	214321	146.0
2007	274162	127.9
2008	349467	127.5
2009	407310	112.9
2010	497301	122.0
2011	597614	120.7
2012	778973	123.2
2013	1022089	126.0
2014	1339637	127.1
2015	1711580	124.0

表 32 通信、电力基本情况

指标名称	单位	2015 年	2014 年
电信通信			
电信（支局）所总计	处	4	4
电信接入点数量	处	23	23
电信交换设备容量	门	17453	17453
固定电话到达数	户	51117	52619
# 住宅电话到达数	户	31050	32147
小灵通用户数	户		
公话到达数			
有人职守公话点	处	61	270
卡式公话点	处	101	105
移动电话用户	户	57990	57894
数据业务			
互联网到达数	户	43329	49500
业务收入			
固定业务收入	万元	7513	8192
数据增值收入	万元	2230	1609
移动通信			
移动营业厅	处	4	4
开通基站数	个	465	325
移动用户数	户	178788	168732
移动业务总量	万元	13129	14009
电力			
全社会用电量	万千瓦时	135627	143342
# 工业用电量	万千瓦时	83690	94959

表 33 2015 年实际利用外资情况

单位：万美元

序号	单位名称	投资国别或地区	实际利用外资额
	合计		26157
1	福建博美源贸易有限公司	香港	2700
2	飞毛腿（福建）电子有限公司	香港	7887
3	福州海嘉建设有限公司	香港	1510
4	福州锭宏运动器材有限公司	台湾	150
5	福州开发区赛博信息有限公司	香港	2
6	福建双翔物联科技公司	香港	17
7	福建创思教育科技有限公司	香港	800
8	福建高龙实业有限公司	香港	130
9	福州兆科智能卡有限公司	香港	40
10	百鲜食品（福建）有限公司	台湾	50
11	子西融资租赁有限公司	香港	46
12	福州杨振华 851 生物工程公司	香港	1127
13	福建清禄置业有限公司	台湾	2205
14	其他外债	/	9493

表 34

历年对外贸易进出口总值

单位：万美元

年份	出口合计	内资企业	# 外贸公司	# 区 属	“三资”企业	保税区	进口
1986	83.36				83.36		
1987	449.27				449.27		
1988	5385.01	3411.53	3411.53	250.75	1973.48		
1989	4248.50	1633.75	1633.75	597.81	2614.75		
1990	4761.89	761.14	761.14	590.29	4000.75		
1991	4895.59	1379.00	1379.00	855.37	3516.59		
1992	6086.80	2113.00	2113.00	1390.60	3973.80		
1993	9204.67	2237.15	2237.15	1181.06	5597.52	1370.00	
1994	18346.03	4508.09	4508.09	2073.78	11609.94	2228.00	
1995	31994.04	10947.31	10947.31	6698.80	19934.73	1112.00	
1996	36209.77	9857.98	9857.98	6805.89	24690.79	1661.00	
1997	44812.47	10196.52	10196.52	7825.86	28507.95	6108.00	
1998	52077.30	9386.37	9386.37	6043.97	38574.93	4116.00	
1999	56906.30	9581.00	9581.00	5652.70	46223.30	1102.00	24928
2000	44651.00	11032.00	10929.00	10929.00	33619.00		39239
2001	46034.00	14966.00	14362.00	14362.00	28566.00	2502.00	38496
2002	50524.00	18637.00	14320.00	14320.00	31840.00	47.00	59708
2003	59229.00	18885.00	17858.00	17858.00	39335.00	1009.00	104171
2004	74133.00	25514.00	25430.00	23393.00	43126.00	5493.00	142750
2005	105931.00	39285.00	31898.00	20353.00	57962.00	8684.00	189975
2006	137350.00	62661.00	50878.00	25947.00	69362.00	5327.00	205083
2007	147275.00	69344.00	59625.00	22771.00	72409.00	5522.00	201735
2008	154543.86	83878.18	65566.34	29530.69	65246.68	5419.00	225233
2009	166619.52	101737.20	62139.80	26495.48	61730.06	3152.26	144662
2010	226202.70	137075.58	79649.17	27991.27	83664.21	5462.91	169039
2011	287945.00	187394.88	103543.80	35013.57	93981.00	6569.12	171301
2012	331120.00	213892.00	182134.00	35072.00	108818.00	8410.00	170054
2013	287800.00	162077.00	117115.00	32791.58	116772.00	8950.00	170262
2014	328223.00	201169.00	142955.00	29843.00	112343.00	14711.00	185369
2015	282442.00	229504.00	144261.00	30698.00	43317.00	9621.00	164284

注：1999 年以前按业务口径统计，2000 年后按海关口径统计。

表 35

财政收支情况 (1)

单位: 万元

指标名称	2015年		2014年		增长%
	绝对数	比重%	绝对数	比重%	
财政收入总量	635124	100.00	595521	100.00	6.7
财政收入	317920	50.06	286128	48.05	11.1
中央级收入	135028	21.26	117819	19.78	14.6
地方财政收入(一般预算收入)	182892	28.80	168309	28.26	8.7
税收收入	149886	23.60	144662	24.29	3.6
增值税	32723	5.15	27735	4.66	18.0
营业税	22386	3.52	23469	3.94	-4.6
企业所得税	48162	7.58	45337	7.61	6.2
个人所得税	1061	0.17	642	0.11	65.3
城市维护建设税	9357	1.47	8364	1.40	11.9
房产税	9412	1.48	9559	1.61	-1.5
印花税	7876	1.24	6127	1.03	28.5
城镇土地使用税	5758	0.91	6973	1.17	-17.4
土地增值税	12107	1.91	16426	2.76	-26.3
车船税	36	0.01	30	0.01	20.0
契税	7	0.00			
资源税	1	0.00			
非税收入	33006	5.20	23647	3.97	39.6
专项收入	17305	2.72	3504	0.59	393.9
行政事业性收费收入	4278	0.67	5577	0.94	-23.3
罚没收入	1860	0.29	1788	0.30	4.0
国有资本经营收入	3775	0.59	4633	0.78	-18.5
国有资源(资产)有偿使用收入	5437	0.86	7333	1.23	-25.9
其他收入类	351	0.06	812	0.14	-56.8
基金预算收入	317174	49.94	309393	51.95	2.5
政府性基金收入	317174	49.94	309393	51.95	2.5
国有资本经营预算收入	30	0.00			
国有资本经营收入	30	0.00			

表 36

财政收支情况 (2)

单位: 万元

指标名称	2015年		2014年		增长%
	绝对数	比重%	绝对数	比重%	
财政总支出	768917	100.00	623885	100.00	23.2
一般公共预算支出	377285	49.07	305588	48.98	23.5
一般公共服务支出	39482	5.13	31296	5.02	26.2
外交支出	3500	0.46			
国防支出	930	0.12	1458	0.23	-36.2
公共安全支出	18273	2.38	16051	2.57	13.8
教育支出	61797	8.04	68368	10.96	-9.6
科学技术支出	15064	1.96	13381	2.14	12.6

续表

指标名称	2015年		2014年		增长%
	绝对数	比重%	绝对数	比重%	
文化体育与传媒支出	31238	4.06	15340	2.46	103.6
社会保障和就业支出	18682	2.43	14623	2.34	27.8
医疗卫生与计划生育支出	19671	2.56	18695	3.00	5.2
节能环保支出	5735	0.75	5761	0.92	-0.5
城乡社区支出	34103	4.44	64231	10.30	-46.9
农林水支出	20642	2.68	10343	1.66	99.6
交通运输支出	1252	0.16	3045	0.49	-58.9
资源勘探信息等支出	18730	2.44	11284	1.81	66.0
商业服务业等支出	5301	0.69	3459	0.55	53.3
金融支出	203	0.03	261	0.04	-22.2
国土资源气象等支出	1884	0.25	2299	0.37	-18.1
住户保障支出	677	0.09	773	0.12	-12.4
粮油物资储备支出	2002	0.26	2718	0.44	-26.3
债务付息支出	1611	0.21	577	0.09	179.2
援助其他地区支出	1739	0.23	2280	0.37	-23.7
债务发行费用支出	47	0.01			
其他支出	74722	9.72	19345	3.10	286.3
政府性基金预算支出	391602	50.93	318297	51.02	23.0
国有资本经营支出	30	0.00			

表 37 2015 年普通高校、中小学及成人中专概况

指标名称	单位	小学	普通中学		职业中专	普通高等学校	
		# 民办	# 民办				
学校数	所	18	1	11	1	3	
班数	个	344	31	230	33	44	475
毕业生数	人	2099	243	2968	343	501	6623
招生数	人	2857	158	3432	479	622	6660
在校学生数	人	15488	1329	9811	1346	1464	21599
# 女生数	人	7034	479	4589	505	646	11907
毕业班学生数	人	2301	230	3139	394	402	7348
教职工数	人	816	78	1084	306	122	1910
# 女教职工数	人	607	57	599	185	66	939
# 专任教师	人	796	78	852	104	114	1316
# 高级	人	400	21	101	7	19	462
工勤人员	人	14		109	100	4	290
学校占地面积	平方米	391338		549441	252616	33800	908668
校舍建筑面积	平方米	112760		180654	58377	38489	544342
教学及辅助用房	平方米	58544		72596	15079	26117	250732
# 教室	平方米	41377		33145	3506	8564	134981
实验室	平方米	4365		17589	1806	15983	60677
图书馆	平方米	4264		5644	540	700	43011
行政办公用房	平方米	10180		13474	1032	1309	41180
生活用房	平方米	18571		79903	42266	11063	252430
学校藏书量	册	300884		431402	48087	96297	1932200

表 38

2015 年幼儿教育基本情况

指标名称	单位	合计	教育办	
			教育部门办	民办
园数(独立班)	所	47	7	40
班数	个	254	57	197
离园人数	人	2615	528	2087
入园人数	人	3368	817	2551
在园幼儿数	人	7751	1872	5879
教职工数	人	917	186	731
# 园长	人	69	19	50
教师	人	508	158	350
保健员	人	21	2	19
学校占地面积	平方米	102316.43	37839.43	64477
校舍建筑面积	平方米	72568.58	32435.22	40133.36
教学及辅助用房	平方米	44238.07	17870.73	26367.34
# 活动房	平方米	25932.46	11516.33	14416.13
图书馆	平方米	1168.69	350.5	818.19
行政办公用房	平方米	5046.6	2692.8	2353.8
生活用房	平方米	7378.35	2345.23	5033.12

表 39

各类卫生事业基本情况

指标名称	单位	2015 年	指标名称	单位	2015 年
机构数	个	126	乡镇卫生院	张	48
医院	个	2	医院卫生技术人员	人	331
乡镇卫生院	个	3	执业医师	人	121
卫生防疫机构	个	1	# 中医执业医师	人	20
妇幼保健所、站	个	1	注册护士	人	177
其他卫生事业机构	个	2	药剂人员	人	21
诊所、医务室	个	52	检验人员	人	12
社区卫生服务站	个	3	村卫生室基本情况		
村卫生室	个	62	执业医师	人	11
卫生技术人员	人	1105	执业助理医师	人	12
执业医师	人	447	乡村医生	人	84
# 中医执业医师	人	67	卫生类指标		
执业助理医师	人	97	甲乙丙类传染病发病率	$1/10$ 万	627.90
注册护士	人	485	甲乙类传染病发病率	$1/10$ 万	316.63
药剂人员	人	50	婴儿死亡率	‰	4.93
检验人员	人	26	5 岁以下儿童死亡率	‰	5.91
医疗床位数	张	386	孕产妇死亡率	$1/10$ 万	0
医院	张	338	新型农村合作医疗参合率	%	100

表 40 市政建设情况

指标名称	单位	2015 年	2014 年
年末实有道路长度	公里	62.47	62.47
年末实有道路面积	万平方米	109.22	109.22
建成区绿地面积	公顷	995.34	980.13
建成区绿地率	%	35.56	39.50
年末公共绿地面积	公顷	246.32	237.77
人均公共绿地面积	平方米	14.38	14.31
建成区绿化覆盖面积	公顷	1106.72	1090.09
建成区绿化覆盖率	%	39.54	43.92
年末公园数	个	13	10
年末公园面积	公顷	215.24	206.70
年末公交营运线路	条	20	19
年末公交营运车辆	辆	244	236
公交日客运量	万人次	9.1	8.7
自来水厂	座	2	2
综合生产能力	万吨 / 日	16.5	16.5
供水总量	万吨	2231.3	2167
# 生活用水量	万吨	1091.55	1059.94
天然气供气总量	万立方米	3562.7	3387.66
液化气供气总量	吨	3112	3252
污水处理厂	座	4	3
污水处理能力	万吨 / 日	10.5	7.5
污水处理率	%	95.3	95.2
生活垃圾无害化处理率	%	100	100

表 41 2015 年从业人员和劳动报酬情况

项 目	单位 数 (个)	从业 人员				从业 人员				从业 人员				其他 从业 人员				
		期末 人数 (人)	# 女性	在岗 职工	# 劳务派遣 人员	其他 从业 人员	从业 人员 平均 人数 (人)	在岗 职工	# 劳务派遣 人员	其他从 业人员	从业 人员 工资总 额 (万元)	在岗 职工	# 劳务派遣 人员		其他从 业人员	从业 人员 平均 工资 (元)	在岗 职工	# 劳务派遣 人员
总 计	704	109296	42417	107608	14867	1688	110580	108825	15067	1755	674698	666911	75116	7787	61014	61283	49855	44372
按执行会计准则类别分组																		
企 业	479	97436	37164	96113	13208	1323	98552	97207	13287	1345	591970	584950	68710	7020	60067	60176	51713	52194
事 业	126	6180	3168	6066	769	114	6301	6187	891	114	41467	41253	2958	214	65811	66677	33195	18789
机 关	83	4606	1409	4546	890	60	4607	4547	889	60	35990	35850	3448	140	78120	78842	38786	23383
民间非营利组织	15	1047	652	858		189	1093	859		234	5211	4802		409	47677	55903		17479
其 他	1	27	24	25		2	27	25		2	60	56		4	22111	22400		18500
按国民经济行业分组																		
采 矿 业	1	4	3	3		1	4	3		1	13	11		1	31500	38000		12000
制 造 业	160	52396	25496	52162	3764	234	53548	53304	3532	244	314563	312124	18793	2439	58744	58555	53209	99959
电力、热力、燃气及水生 产和供应业	5	233	66	232		1	233	232		1	1602	1601		1	68742	68996		10000
建 筑 业	25	25947	6045	25416	8380	531	25710	25196	8596	514	132845	130035	42852	2810	51671	51610	49851	54661
批 发 和 零 售 业	111	4540	1523	4472	268	68	4550	4474	266	76	25436	25232	2060	204	55904	56397	77440	26882
交 通 运 输、仓 储 和 邮 政 业	40	3710	723	3401	283	309	3806	3487	367	319	26844	25833	1666	1011	70532	74084	45390	31702
住 宿 和 餐 饮 业	6	574	292	546		28	560	521		39	2663	2592		71	47559	49756		18205
信 息 传 输、软 件 和 信 息 技 术 服 务 业	30	4047	1299	4022	8	25	4310	4284	18	26	46980	46829	65	151	109003	109311	35944	58192
房 地 产 业	51	2436	832	2343	22	93	2399	2308	20	91	17586	17471	76	114	73303	75698	38000	12571
租 赁 和 商 务 服 务 业	36	1618	338	1594	234	24	1536	1511	233	25	9861	9721	1145	139	64196	64336	49137	55760
科 学 研 究、技 术 服 务 业	27	1692	388	1684	252	8	1687	1679	268	8	13753	13676	2133	77	81523	81451	79578	96750
水 利、环 境 和 公 共 设 施 管 理 业	11	1102	473	1099	309	3	1204	1201	421	3	4844	4835	1290	9	40233	40260	30641	29333
居 民 服 务、修 理 和 其 他 服 务 业	1	58	35	58			60	60			279	279			46483	46483		
教 育	53	4359	2549	4151	151	208	4424	4171	151	253	28243	27793	449	450	63841	66634	29702	17794
卫 生 和 社 会 工 作	14	854	534	794	88	60	818	758	88	60	5930	5859	404	71	72498	77294	45852	11900
文 化、体 育 和 娱 乐 业	13	334	171	314	80	20	334	314	80	20	2000	1938	236	62	59880	61717	29450	31050
公 共 管 理、社 会 保 障 和 社 会 组 织	120	5392	1650	5317	1028	75	5397	5322	1027	75	41256	41081	3949	175	76443	77192	38456	23320

表 42 参加各类保险人员情况 (1)

项目	单位	2015 年	2014 年
参加基本养老保险			
期末参保职工	人	75277	73698
当年办理离退休人员	人	597	614
期末离退休人员	人	13120	12747
当年发放养老金	万元	35355	31474
全年实际缴纳金额	万元	52798	46840
# 个人	万元	17105	15140
期初累计个人帐户记帐结余	万元	107666	91163
当年个人帐户记帐	万元	18584	17785
当年个人帐户支出	万元	1427	1282
# 定期支付	万元	854	749
一次性支付	万元	150	96
期末个人记帐余额	万元	12423	107666
参加工伤保险			
参保职工	人	99958	93492
实缴工伤保险	万元	2439	3102
享受工伤待遇人员	人	270	288
供养直系亲属	人	30	25
参加生育保险			
参保职工	人	74995	74532
# 女性	人	30413	30225
实缴生育保险	万元	2617	1828
本期享受生育保险待遇	人	1499	834

表 43 参加各类保险人员情况 (2)

项目	单位	2015 年	2014 年
参加失业保险			
年末参保人数	人	66985	64513
全年征收基金	万元	4297	4128
领取失业保险金	人次	3793	2438
发放失业金	万元	556	331
参加职工基本医疗保险			
参保人数	人	111982	103698
在职职工	人	97168	88658
退休人员	人	14814	14795
统筹基金收入	万元	23125	19682
个人帐户基金收入	万元	12656	10812
统筹基金支出	万元	12126	11761
# 医疗保险待遇支出	万元	11796	10206
在职职工	万元	4309	3696

续表

项目	单位	2015 年	2014 年
退休人员	万元	7487	6510
个人帐户基金支出	万元	9576	7987
# 医疗保险待遇支出	万元	8659	7160
在职职工	万元	6830	5563
退休人员	万元	1829	1598
转移支出	万元	166	145
统筹基金结余	万元	49493	38495
个人帐户基金结余	万元	19538	16458

表 44 规模以上主要工业产品产量

产品名称	单位	2015 年	2014 年	增长 (%)
饲料	吨	103434	107004	-3.3
# 配合饲料	吨	101921	106920	-4.7
冷冻水产品	吨	68567	56189	22.0
方便面	吨	49321	57087	-13.6
软饮料	吨	496849	637315	-22.0
# 包装饮用水	吨	180706	253957	-28.8
果汁和蔬菜汁类饮料	吨	81347	108792	-25.2
纱	吨	51217	51714	-1.0
棉纱	吨	34753	32443	7.1
棉混纺纱	吨	13044	14771	-11.7
化学纤维纱	吨	3420	4499	-24.0
无纺布(无纺布)	吨	7918	6043	31.0
服装	万件	235	290	-18.9
梭织服装	万件	45	131	-65.5
针织服装	万件	190	159	19.5
鞋	万双	2085	1859	12.2
皮革鞋靴	万双	2085	1859	12.2
人造板	立方米	188873	200000	-5.6
刨花板	立方米	188873	200000	-5.6
家具	件	3778686	3830701	-1.4
# 木质家具	件	509156	524341	-2.9
软体家具	件	3269530	3306360	-1.1
纸制品	吨	219732	156974	40.0
# 瓦楞纸箱	吨	177059	102715	72.4
卫生用纸制品	吨	22985	38410	-40.2
化学纤维	吨	1292	1140	13.3
合成纤维	吨	1292	1140	13.3
涤纶纤维	吨	1292	1140	13.3
塑料制品	吨	37422	32360	15.6
# 塑料薄膜	吨	5738	5876	-2.3
商品混凝土	立方米	3923737	3130272	25.3
预应力混凝土桩	米	4235400	4322000	-2.0

续表

产品名称	单位	2015 年	2014 年	增长 (%)
天然花岗石建筑板材	平方米	1873264	2127571	-12.0
钢化玻璃	平方米	568619	939409	-39.5
夹层玻璃	平方米	411131	395180	4.0
中空玻璃	平方米	1269658	1237831	2.6
耐火材料制品	吨	158	202	-21.8
钢材	吨	159503	742139	-78.5
镀层板(带)	吨	159503	164239	-2.9
铝材	吨	241902	255259	-5.2
起重机	吨	720	782	-7.9
衡器(秤)	台	1813	2310	-21.5
影像投影仪	台	422423	429896	-1.7
复印和胶版印制设备	台	23091	21801	5.9
模具	套	202	202	
环境污染防治专用设备	台(套)	269	228	18.0
大气污染防治设备	台(套)	7	73	-90.4
水质污染防治设备	台(套)	262	155	69.0
民用钢质船舶	载重吨	160607	186359	-13.8
钢质机动非货船	载重吨	160607	186359	-13.8
电动机	千瓦	272347	200703	35.7
交流电动机	千瓦	272347	200703	35.7
锂离子电池	只(自然只)	248235724	217864111	13.9
电子计算机整机	台	521	631	-17.4
微型计算机设备	台	521	631	-17.4
打印机	台	1316308	1212210	8.6
电视接收机顶盒	台	2236697	2431588	-8.0
光电子器件	万只(片、	124787	283113	-55.9
#液晶显示模组	万套	2412	2459	-1.9
电子元件	万只	14573	11163	30.5
工业自动调节仪表与控制系统	台(套)	894324	765322	16.9
光学仪器	台(个)	1587151	2010012	-21.0
自来水生产量	万立方米	2748	2667	3.0

项目	企业单位数(个)	# 亏损企业	工业总产值(当年价)	工业销售产值(当年价)	# 出口交货值	资产总计	流动资产合计		固定资产原值	累计折旧	# 本年折旧	负债合计	流动负债合计	所有者权益合计	# 实收资本	主营业务收入	主营业务成本	主营业务税金及附加	其他业务收入	销售费用	管理费用	# 税金	财务费用	营业利润	利润总额	所得税费用	亏损企业亏损总额	利税总额	本年应付职工薪酬	本年应交增值税	全部从业人员平均人数(人)	
							# 存货	# 产成品																								
总计	140	26	8746964.7	8536117.4	4288983.9	5814219.7	3787508.4	1115119.5	296570.0	1988026.4	951159.1	285828.7	3379011.6	2993114.1	2435207.4	1665632.0	8486223.3	7613888.2	17249.6	71645.3	196398.6	288689.4	14574.7	86405.3	212743.4	258373.2	32751.7	49259.5	405110.6	398613.4	12828.5	58008
按登记注册类型分组																																
内资企业	70	6	524044.1	5085640.7	3177972.5	327866.1	236780.3	832185.4	206835.7	1218186.8	555198.2	232860.3	2285140.5	1966106.1	1442715.3	887155.7	4531542.0	10988.7	30288.9	81932.7	175707.2	9927.4	68316.6	150008.1	198845.9	3229.4	241455.0	167422.6	34034.5	21442		
国有企业	1		270202.7	270202.7	270202.7	302348.3	253205.1	138972.4	4993.6	15673.1	2595.9	247539.7	223618.6	54808.6	20000.0	263656.4	235043.7	175.4	232.5	9091.8	337.5	9091.8	337.5	6745.5	12120.0	12984.1	3394.0	13159.5	16496.5	1313		
地方企业	1		270202.7	270202.7	270202.7	302348.3	253205.1	138972.4	4993.6	15673.1	2595.9	247539.7	223618.6	54808.6	20000.0	263656.4	235043.7	175.4	232.5	9091.8	337.5	9091.8	337.5	6745.5	12120.0	12984.1	3394.0	13159.5	16496.5	1313		
有限责任公司	10	1	1563391.6	1558160.4	1356273.3	349868.0	248208.5	80248.7	20701.3	120288.1	69961.0	8921.1	177177.3	177114.2	172690.6	88373.7	1545564.3	1412881.1	973.5	2692.8	13622.7	21171.3	711.4	-111.5	25559.1	29217.8	1860.3	41089.9	19342.6	10812.8	2390	
其他有限责任公司	10	1	1563391.6	1558160.4	1356273.3	349868.0	248208.5	80248.7	20701.3	120288.1	69961.0	8921.1	177177.3	177114.2	172690.6	88373.7	1545564.3	1412881.1	973.5	2692.8	13622.7	21171.3	711.4	-111.5	25559.1	29217.8	1860.3	41089.9	19342.6	10812.8	2390	
股份有限公司	7		1923717.2	1801194.0	1326182.4	2505443.2	1488568.8	522605.9	151528.2	852296.5	381397.8	206110.3	155040.7	1290918.8	951402.5	658244.7	1827790.4	1601919.7	3798.4	27230.9	26671.2	86925.0	5175.8	49670.6	48812.9	88338.6	13818.4	101091.5	82808.5	8952.7	9833	
私营企业	51	5	1422781.4	1395762.4	225314.1	550986.5	357340.4	88191.2	33480.8	186833.2	80624.9	14920.3	301240.3	289312.0	249746.0	114287.7	1402544.4	1225683.5	6028.9	132.7	41479.2	55303.3	3567.8	11959.9	63001.3	64790.6	1389.1	84972.2	47342.2	14006.8	7658	
私营企业	43	5	1276230.1	1262029.9	220815.9	425697.7	277346.9	58923.9	26289.2	155475.3	68240.6	12086.9	254645.0	224877.1	171052.6	81754.7	1265089.2	1120680.7	5527.3	66.5	32722.3	43699.6	3072.4	10276.4	52079.4	52447.1	1369.1	70208.8	38911.2	12088.5	6204	
私营企业	8		146551.3	133732.5	4498.2	125288.8	79993.3	29267.3	7191.6	31357.9	12384.3	2833.4	46595.3	44434.9	78693.4	32533.0	137449.2	105002.8	501.6	66.2	8756.9	11603.7	495.4	1683.5	10921.9	12343.5	948.8	14763.4	8431.6	1918.3	1454	
其他企业	1		60321.2	60321.2		19210.1	9457.5	2167.2	1125.4	8775.4	112.7	5142.5	5142.5	5142.5	14067.6	6249.6	56014.0	12.5	1993.0	159.6	3234.1	162.8	52.1	514.8	514.8		1141.9	1432.2	262.2	248		
港、澳、台商投资企业	38	12	1993668.1	1942973.3	405451.5	1320493.2	843485.4	186231.1	57678.4	458710.7	195739.2	40839.4	720912.2	671760.0	599580.9	517606.8	1746805.0	3709.0	35091.1	47725.9	67172.0	2565.5	16579.9	27305.5	28278.5	84.4	29312.7	67497.1	104463.3	38436.2	15050	
合资经营企业(港或澳、台资)	9	3	370447.5	359105.2	65811.0	381509.8	204494.1	30829.8	18060.7	155434.8	49753.2	17847.8	236495.9	208370.8	145013.9	357661.0	348079.0	771.0	7977.2	7914.7	15563.1	1171.6	6787.8	-21626.6	-19214.0	-5473.2	24779.9	-11617.8	22196.6	6825.2	2656	
港澳台商独资经营企业	28	9	1493304.4	1460820.4	339640.5	754240.7	558461.0	151157.6	39013.9	285124.4	133227.4	21976.8	396084.6	375082.5	358156.0	1447971.6	1313843.8	2596.4	25720.9	38713.4	48374.8	1231.1	6427.9	44113.3	39374.4	39374.4	4532.8	66956.0	79178.2	24911.8	11968	
港澳台商投资企业	1		129716.2	123047.7		184742.7	80530.3	4243.7	603.8	18151.5	12758.6	1014.8	88301.7	88306.7	96411.0	42000.0	4789.9	17.3	613.6	720.3	85.1	-36.0	1868.5	1797.8	451.5	173.3	42406.1	22828.6	14939.9	3227		
外商投资企业	32	8	1512882.5	1507503.4	705559.9	765870.4	587242.7	96703.0	32055.9	311128.9	20221.7	12329.0	372958.9	355248.0	392911.0	260869.5	1482914.5	1335544.2	2551.9	6265.3	66740.0	45810.2	2081.8	1508.8	35429.8	37248.8	16717.4	96158.5	12627.5	56357.8	21516	
中外合资经营企业	10	2	385678.7	361505.4	230044.0	247565.9	209025.2	28687.1	11651.6	42049.5	22568.2	3005.1	130373.0	129278.0	117192.8	370689.1	315643.3	1113.6	2742.2	13151.9	20524.4	238.8	-785.7	25173.1	26352.6	4008.6	42406.1	22828.6	14939.9	3227		
中外合作经营企业	1		4789.9	4789.9		22147.3	3425.4	1355.8		23027.7	7097.2	748.1	2901.9	2901.9	19245.4	4789.9	2487.6	17.3	613.6	720.3	85.1	-36.0	1868.5	1797.8	451.5	173.3	42406.1	22828.6	14939.9	3227		
外资企业	19	5	1046795.1	1066539.0	475515.9	489476.8	370200.2	65180.8	19283.0	241199.1	167169.1	8416.0	237171.9	220555.7	252304.7	185927.4	1034289.1	948949.8	1406.2	2901.1	53346.9	24126.6	1706.2	2221.9	4507.9	5202.5	3477.8	47598.5	102161.9	40989.8	18008	
外商投资企业	2	1	75618.8	72669.1		6680.4	4591.9	1479.3	1121.3	4852.6	3387.2	159.8	2512.1	2512.1	4168.3	4095.6	73145.9	14.8	8.4	241.2	438.9	51.7	108.6	3890.3	3895.9	57.5	4194.8	692.7	284.1	178		
按经济组织类型分组																																
国有企业	48	14	2810502.2	2799562.1	1085359.1	1546065.8	1181866.3	355310.8	58296.9	576317.1	316069.6	32988.7	880796.2	819256.8	665269.3	516602.9	2745917.1	2497837.3	4178.0	28854.5	92060.3	81593.2	3274.8	15395.3	60741.2	57561.0	10808.1	127714.0	197836.6	65901.6	31289	
国有企业	1		270202.7	270202.7	270202.7	302348.3	253205.1	138972.4	4993.6	15673.1	2595.9	247539.7	223618.6	54808.6	20000.0	263656.4	235043.7	175.4	232.5	9091.8	337.5	9091.8	337.5	6745.5	12120.0	12984.1	3394.0	13159.5	16496.5	1313		
港澳台商独资经营企业	28	9	1493504.4	1460820.4	339640.5	754240.7	558461.0	151157.6	39013.9	285124.4	133227.4	21976.8	396084.6	375082.5	358156.0	1447971.6	1313843.8	2596.4	25720.9	38713.4	48374.8	1231.1	6427.9	44113.3	39374.4	39374.4	4532.8	66956.0	79178.2	24911.8	11968	
外资企业	19	5	1046795.1	1066539.0	475515.9	489476.8	370200.2	65180.8	19283.0	241199.1	167169.1	8416.0	237171.9	220555.7	252304.7	185927.4	1034289.1	948949.8	1406.2	2901.1	53346.9	24126.6	1706.2	2221.9	4507.9	5202.5	3477.8	47598.5	102161.9	40989.8	18008	
合作、合伙企业	2		65111.1	65111.1		41357.4	12882.9	3523.0	1125.4	31803.1	14638.6	860.8	8044.4	8044.4	33313.0	24064.6	65111.1	29.8	613.6	159.6	3936.1	220.0	16.1	2373.3	2312.6	451.5	3101.0	2476.5	406.2	351		
中外合作经营企业	1		4789.9	4789.9		22147.3	3425.4	1355.8		23027.7	7097.2	748.1	2901.9	2901.9	19245.4	4789.9	2487.6	17.3	613.6	720.3	85.1	-36.0	1868.5	1797.8	451.5	173.3	42406.1	22828.6	14939.9	3227		
其他企业(内资)	1		60321.2	60321.2		19210.1	9457.5	2167.2	1125.4	8775.4	112.7	5142.5	5142.5	5142.5	14067.6	6249.6	56014.0	12.5	1993.0	159.6	3234.1	162.8	52.1	514.8	514.8		1141.9	1432.2	262.2	248		
股份有限公司(内资)	18	1	2275603.5	2130663.3	1330680.6	2822155.1	1653684.5	557596.2	160444.9	906658.5	40927.9	210118.3	1691479.8	1426172.5	1130675.2	736873.2	3136185.0	1860265.2	4656.4	28698.5	36767.1	102201.7	5885.7	54826.9	68443.9	109696.1	57.5	132208.6	95021.3	17854.3	11891	
股份有限公司(内资)	7		1923717.2	1801194.0	1326182.4	2505443.2	1488568.8	522605.9	151528.2	852296.5	381397.8	206110.3	155040.7	1290918.8	951402.5	658244.7	1827790.4	1601919.7	3798.4	27230.9	26671.2	86925.0	5175.8	49670.6	48812.9	88338.6	13818.4	101091.5	82808.5	8952.7	9833	
私营企业	8		146551.3	137322.5	4498.2	125288.8	79993.3	29267.3	7191.6	31357.9	12384.3	2833.4	46595.3	44434.9	78693.4	32533.0	137449.2	105002.8	501.6	66.2	8756.9	11603.7	495.4	1683.5	10921.9							

续表

项目	企业单位 数(个)	#亏损企业	工业 总产值 (当年价)	工业 销售 产值 (当年价)	#出口 交货值	资产总计	流动资产 合计		固定资产 原值	负债合计		所有者 权益合计		主营业务 收入	主营业务 成本	主营业务 税金及 附加	其他业务 收入	销售费用	管理费用	#税金	财务费用	营业利润	利润总额	所得税 费用	亏损企业 亏损总额	利税总额	本年应付 职工薪酬	本年应交 增值税	全部从业 人员平均 人数(人)
							#存货	#产成品		流动负债 合计	实收资本	销售费用	管理费用																
国有控股企业	6		988969.2	920732.6	626142.4	1674485.8	1059254.7	523191.5	28578.8	453769.8	1259103.9	1072051.2	415381.8	939860.3	836451.3	707.1	26941.2	7463.7	45889.8	1811.8	37779.5	-2813.1	37029.9	6326.3	45209.6	49888.8	7385.0	4919	
轻工企业	74	13	3371909.0	3320588.5	1075023.9	1363201.4	981831.4	242093.8	74232.8	534882.1	684822.8	649285.9	678378.2	3307933.1	2994947.8	5506.9	29445.8	109962.1	105312.1	3735.6	7855.9	89704.7	85729.5	10211.7	8483.1	164079.3	188108.3	72313.6	32730
重工企业	66	13	5375055.7	5215278.9	3213960.0	4451018.3	2805677.0	873025.7	222337.2	1453144.3	680778.3	1756629.2	1195960.5	5178290.2	4618940.4	11742.7	42199.5	86436.5	183377.3	10839.1	78549.4	123038.7	172643.7	22540.0	40776.4	241031.3	210505.1	56514.9	25278
大型企业	12		3415642.0	3271381.9	2173576.3	2979613.2	1989384.3	654863.6	79031.7	1034193.2	1890265.0	1688313.4	1089348.2	3291432.0	2985007.2	5567.7	48042.1	49653.4	111081.0	5845.1	55676.9	75444.0	112123.4	19664.0	151183.3	190416.7	33490.4	30165	
中型企业	32	4	3081774.0	3010191.6	1818388.5	1732719.0	1048353.1	291860.1	158861.8	562476.0	942790.8	807704.1	789927.7	2967408.0	2661172.9	4010.2	13341.8	91440.1	89449.2	4141.0	14848.5	33431.7	40608.8	4266.7	38693.3	113007.5	125911.6	68242.6	16172
小型企业	96	22	2299548.7	2254543.9	297019.1	1101887.5	749791.0	168395.8	58676.5	391357.2	545955.8	497096.6	555931.5	2227383.3	1967708.1	7671.7	10261.4	55205.1	88159.2	4588.6	15879.4	103867.7	105641.0	8821.0	10566.2	140919.8	82285.1	27095.5	11671
按工业行业分																													
农副食品加工业	23	2	945831.3	923830.9	46376.0	252371.5	174750.2	66263.3	13544.5	60241.7	119621.1	106644.0	132750.3	899555.3	826433.6	1275.1	2163.6	13759.8	16303.5	905.8	4699.5	39312.7	37573.2	1245.7	28.2	55589.1	20309.0	16740.8	2922
食品制造业	6	1	211109.4	199560.8	4154.3	100827.9	48487.0	15242.7	8148.1	99131.0	44576.9	40312.1	56251.0	199560.8	152916.8	695.7	1937.9	35585.5	4064.6	489.3	1260.0	5184.2	5608.2	1468.9	266.3	1814.3	19949.0	12110.4	2100
酒、饮料和精制茶制造业	2	1	75134.1	108098.5	22261.3	74430.9	40150.5	1559.4	1044.1	71660.1	54119.9	54119.9	20311.0	106103.3	84318.8	106.9	2092.0	21692.3	2696.5	406.9	-1615.9	-922.5	-857.0	798.8	4052.2	2283.4	8226.3	3033.5	1137
纺织业	4	2	210258.5	208789.0	87367.0	55689.5	25764.2	5037.4	3439.3	28319.0	32192.6	29499.8	23506.9	208789.0	202265.3	52.2	5.9	2468.4	2934.3	115.0	1380.7	-452.9	-330.0	144.7	1091.9	77.0	5322.3	208.9	1070
纺织服装、服饰业	2	1	13517.8	13517.8	2679.0	33515.0	26841.3	13787.3	11394.3	4653.9	17726.0	16429.3	15788.9	13517.8	9623.5	47.8	132.7	144.6	1605.2	37.1	532.0	296.1	291.0	164.2	789.2	3270.7	419.4	695	
皮革、毛皮、羽毛及其制品和制鞋业	4		439894.6	439894.6	431324.6	82552.6	68633.1	9763.0	6737.4	48868.2	16442.9	16442.9	66109.7	439894.6	430378.2	498.4		818.2	5558.6	220.6	-1348.5	3989.8	4009.8	1204.5	1811.7	61000.4	13609.5	13705	
木材加工和木、竹、藤、棕、草制品业	2		29812.1	26142.3	2003.8	31881.2	17435.5	6737.4	3260.4	23932.4	7600.8	7600.8	24280.3	26143.2	23541.5	182.0		1674.0	1282.3	174.7	28.0	-564.7	862.0	0.4	2093.3	1549.1	1049.3	270	
家具制造业	4	1	203606.7	199722.6	128094.4	35709.1	23280.9	8238.2	4867.9	17510.7	14703.3	14703.3	21005.8	199722.6	183394.8	112.7		3152.7	9145.0	221.9	319.2	3245.8	3245.8	9.7	32.3	4046.6	5974.9	335.7	1170
造纸和纸制品业	7	3	140347.2	137296.3	36377.7	52405.4	32331.2	7522.4	2255.4	36466.4	34472.3	33612.8	17933.1	147558.5	128549.9	357.0	2929.8	10404.9	8130.2	192.0	423.2	1310.2	1329.5	144.1	1633.9	3044.7	8048.1	1358.2	783
印刷和记录媒介复制业	1		3518.2	3518.2		4066.2	4050.7	27.9		131.0	1520.2	1520.2	2546.0	970.8	1634.0	34.6	2.1	144.6	866.2		-99.9	937.1	940.4	336.5	1270.0	144.0	295.0	24	
文教、工美、体育和娱乐用品制造业	3		71625.1	71147.9	17659.2	7906.7	4206.3	2060.5	529.8	5838.5	2193.0	753.2	5713.7	71089.5	64144.4	329.9		1568.9	3360.8	265.5	85.7	1627.3	1619.3	25.3	3838.8	5225.9	1889.6	889	
医药制造业	2		10943.7	10812.8		9749.5	8044.5	494.1	297.4	2256.8	3040.6	3040.6	6708.9	10812.8	5387.9	164.3		1918.0	1265.4	55.5	-110.0	2400.4	2406.4	572.5	2749.9	1245.6	179.2	128	
化学纤维制造业	1		1798.9	1798.9		2801.4	2154.4	442.5	216.5	564.0	1883.9	41.2	917.5	1916.6	1481.9	85.7		93.4	220.4	47.5	-9.0	44.2	8.7	2.2	240.3	242.7	145.9	62	
橡胶和塑料制品业	5	2	119518.4	118663.2	67001.0	36592.8	29332.6	13223.3	4249.8	12453.2	22282.2	19454.6	14310.6	7780.1	108139.7	211.5		2330.3	7221.3	54.9	467.5	1812.3	1832.4	42.1	164.5	5282.4	2763.3	3176.1	658
非金属矿物制品业	11	5	297869.6	295329.0	297.3	292750.3	139139.6	17200.2	4806.6	142948.0	199421.3	169344.3	93329.0	300369.7	289239.3	1796.6		7858.4	12722.6	936.7	9287.6	-23958.0	-22130.2	-6133.7	-17699.4	14258.9	2634.2	2070	
黑色金属冶炼和压延加工业	1	1	82029.2	79158.2	9498.9	89139.5	66069.0	13167.8	4180.0	53815.5	47412.6	38147.9	41226.9	63004.6	62805.8	26.0	252.1	2995.4	3284.2	234.0	3474.4	-9576.2	-9518.3	-2154.2	2798.5	2798.5	7338.1	351	
有色金属冶炼和压延加工业	2		452389.0	388024.8	66057.7	548335.8	161451.6	58567.3	25102.8	349421.0	372865.0	337874.6	175470.8	388332.3	361987.2	531.9		5507.5	15345.2	1194.2	20768.5	-28037.6	6823.1	1554.0	13840.3	10550.8	6485.3	1498	
金属制品业	5	1	241838.8	235598.2	86.7	225173.3	104665.6	10806.9	2683.3	34900.5	97647.9	97622.9	127525.4	210258.5	186786.0	747.4		3088.5	5602.5	337.7	3603.8	10393.8	10762.1	1826.0	141.0	18741.2	6127.7	7231.7	949
通用设备制造业	5	1	217985.6	197192.4	84712.7	116174.9	99830.6	18461.4	5856.6	23582.2	15805.8	57414.7	26446.0	197766.1	162973.3	530.3		478.5	14090.6	106.4	-586.8	10682.6	11015.5	2649.4	43.4	24766.9	11992.8	13221.1	1398
专用设备制造业	4		111138.7	93301.2	22.8	69192.3	49718.5	14109.1	7420.5	19634.6	41778.5	40410.8	27413.8	94848.3	69035.7	629.4		5399.5	7406.7	121.4	1583.9	12311.2	12804.4	876.3	17707.6	5043.0	4273.8	769	
汽车制造业	3	1	92539.7	92872.5	16555.5	34595.0	14916.6	823.6	254.6	22509.4	8439.9	5306.5	26158.0	16731.1	60089.3	94.4		484.7	1641.9	4.1	794.9	15825.9	15787.3	876.3	16753.7	7046.9	872.0	743	
铁路、船舶、航空航天和其他运输设备制造业	5		614507.3	614085.5	560223.0	1102326.4	875133.1	460423.5	225.5	116311.3	884791.1	729173.2	217535.3	633842.1	549614.9	577.3		273.8	30375.6	782.6	17550.1	32586.2	36200.9	6423.4	37310.2	39603.2	530.2	3562	
电气机械和器材制造业	10	1	787520.8	769970.5	85680.0	611298.4	501047.9	83007.7	22376.5	98620.6	378091.7	367626.5	232206.7	184959.5	712064.3	1351.2		9355.3	29253.8	543.6	3545.1	17949.0	15480.9	1669.7	1203.0	28331.3	35280.7	11499.2	6003
计算机、通信和其他电子设备制造业	22	3	3122571.6	3055638.2	2487890.0	1792206.9	1194244.8	260162.9	164212.7	630746.0	441211.8	780970.3	911182.7	3046879.2	2714242.9	5543.1		9646.5	50475.4	5211.2	19864.6	106145.4	111692.1	16943.8	4958.8	136286.8	108713.6	18945.8	12771
仪器仪表制造业	5		244868.5	247063.2	132661.0	130366.9	72403.3	26833.9	6203.4	60482.7	33501.9	28955.3	96865.0	247231.6	220351.6	1250.9		4802.3	11672.8	1831.0	542.7	8342.6	9117.9	495.9	11470.4	12881.7	1101.6	2178	
水的生产和供应业	1		4789.9	4789.9		22147.3	3425.4	1355.8		23027.7	2901.9	19245.4	17815.0	4789.9	2487.6	17.3		720.3		85.1	-36.0	1858.5	1797.8	451.5	1959.1	1044.3	144.0	103	



说明

- 一、本索引采用主题词分析法，按主题词首字汉语拼音字母顺序排列。
- 二、栏目、分目标题用黑体字。“特载”“专文”“大事记”“区委区政府调研课题（选编）”“人物”“2015年马尾区规范性文件（选录）”“统计资料”内容不作索引。
- 三、索引主题词后的数字表示页码。
- 四、空一字起排的款目为上一主题的“附见”。

A		《区人民政府关于 2014 年区本级预算执行和其他财政收支情况的审计工作报告》听取与审议	53
安全生产	31	《区人民政府关于 2015 年上半年国民经济和社会发展计划执行情况的报告》听取与审议	53
爱心帮扶	73	《区人民政府关于 2015 年上半年区本级预算执行情况的报告》听取与审议	53
安全生产监督管理	103	《区人民政府关于马尾区九届人大三次会议代表意见建议办理情况的报告》听取与审议	53
安全生产标准化建设提升工程三年行动	104	《区人民政府关于马尾区九届人大四次会议代表意见建议办理情况的报告》听取与审议	53
安全宣传	104	《区人民法院关于规范司法行为工作情况的报告》听取与审议	53
安置房建设	135	《区人民检察院关于规范司法行为工作情况的报告》听取与审议	54
安全生产管理	143	编制资源配置	61
安全生产管理	145	办公用房管理	63
安全生产管理	146	帮贫扶困工作	79
安全生产工作	168	边防管理	88
爱国卫生月活动	175	兵役	94
B		标准化战略实施	102
保密监督检查	49	保障性住房分配审批工作机构成立	135
保密工作	49	病媒生物防治“四害”	175
保密宣传	49	办证服务	184
保障饮用水安全工作专题询问	52		
《中华人民共和国律师法》实施情况执法检查	53		
《中华人民共和国档案法》与《福建省档案条例》执法检查	53		

边界管理	188		成人教育	160	
殡葬管理	188		出版物印刷企业检查	167	
滨东社区居民委员会成立	191		出版	172	
		C	船政文化	182	
船政文化建设	43		《马尾·中国船政文化城修建性详细规划》通过审定	182	
“春风·春雨·光彩”行动	44		船政文化景区建设	182	
参观活动	47		船政文化市场化运作	183	
财政资金信息公开	59		城镇居民收入	184	
窗口管理	60		城镇居民消费支出	184	
产业项目	64		城乡居民社会养老保险	186	
参政议政			村(居)委会换届选举	188	
中国国民党革命委员会马尾区工作委员会	68		村(居)民委员会换届选举	190	
中国民主同盟马尾区工作委员会	68		城镇建设		
中国民主建国会马尾区工作委员会	68		罗星街道	189	
中国民主促进会马尾区工作委员会	69		马尾镇	190	
中国农工民主党马尾区工作委员会	69		亭江镇	191	
致公党马尾区委员会	70		琅岐镇	192	
九三学社马尾区工作委员会	70		琅岐经济区	193	
春蕾爱心书屋	75				D
创新驱动助力工程	78		地理	27	
初级中学人防知识教育	95		对外经济	29	
常规统计调查	99		大型活动参与协助	39	
窗口建设	101		多党合作与政治协商	43	
财政 税务	106		党外代表人士队伍建设	44	
财政	106		党校工作	47	
财税优惠政策实施	107		调研成果转化	48	
城市建设支出	107		队伍建设	48	
财政管理	109		档案工作	49	
出口退税管理	110		档案编研工作	49	
村财监督管理	112		档案法制宣传	49	
村干部任期和离任经济责任审计	112		档案年度执法检查	49	
创高安防成市级工业设计中心	118		档案资源建设	49	
城乡规划	120		档案利用服务	49	
城区建设与管理	120		档案信息化	49	
城区路桥建设	122		代表工作	54	
城市亮化工程	125		代表建议办理	54	
长安园区	144		代表履职保障	54	
出口加工张	145		大厅建设	59	
出口加工区二期项目	146		电子政务建设	59	
成品油经营	147		地方志工作	63	
创新平台建设	153		《马尾年鉴(2015)》编纂工作会议暨业务培训会	63	
产学研合作	156		《马尾年鉴(2015)》编纂出版	63	

第三次会员代表大会召开	80	核心价值观建设	42
第十三届“两马同春闹元宵”活动	83	“回归工程”工作	43
第六届“海峡两岸船政文化交流”活动	84	会员服务	71
第十届“两马”体育联谊赛	84	海峡青年交流营地项目正式奠基	83
道路交通管理	87	海峡两岸青少年文化体育夏令营活动	84
队伍建设	92	宏观经济管理	97
“打非治违”专项行动	104	海洋与渔业	114
对口帮扶支出	107	环境保护	130
货物劳务税征管	109	环境质量	130
地方税务	110	环境综合整治	130
地方小税种征管	110	环保专项整治	130
电子信息业	118	环境监测	131
户籍管理	121	环保宣传与投诉件处理	131
地质灾害防治	121	环保宣传	131
打击非法违法采矿专项行动	122	环保信访投诉处理	132
第六届水仙花展	128	货运市场	136
大气环境	130	货币管理	149
大气污染防治	131	海峡旅游	179
对外及港澳台经济贸易	148		
多区、县到马尾区考察教育工作	158		J
	F	基本情况	27
防汛抗旱	115	交通与邮电	29
防汛防台人员与预案准备	115	教育	30
防汛演练	115	金融	30
福州开发区互联网游戏产业园	118	机构及负责人	31
房地产业	133	接待工作	39
房地产交易市场	135	基层党建工作	40
房屋征收管理	135	纪律检查体制改革	40
	G	纪律审查	40
国家税务	109	监督检查	40
公共安全支出	109	精神文明建设	44
国际税收征管	110	机关党的工作	45
个人所得税征管	111	教学工作	48
工业	117	监督工作	52
规划审批	121	建议、提案督办	58
国土资源管理	121	机构编制	60
供水	127	军转干部安置	62
供气	127	机关事务管理	63
	H	节约型公共机构示范单位创建工作	63
		基础设施项目	64
		交流联谊	67
		技术创新	72
		教育宣传	72

基层扶持	73	“建区 30 周年”纪念活动	173
家教工作	74	基本公共卫生服务	174
基层妇女工作	75	疾病预防控制	174
巾帼志愿服务	75	竞技体育	177
基层科普行动计划	78	计生奖励与扶助	184
就业服务	80	计生政策宣传	184
基层关工委组织建设	81	计生“一票否决”	185
经贸合作	83	基本医疗保险	186
禁毒工作	87	居家养老服务	188
检察	88	经济建设	
检察内部监督	90	罗星街道	189
检察外部监督	90	马尾镇	190
机制建设	90	亭江镇	191
教育培训	90	琅岐镇	192
警报管理人员工作会议暨培训会	96	基础设施建设	194
价格管理	103		
价格监督管理	103		K
价格认证	103		
基层安全生产网络建设	104	科技	30
基层基础安全监管建设	104	科研工	48
经济责任审计	105	课题调研	48
教育事业支出	108	控编减编工作	61
旧屋区改造规划	120	开发区“建区三十周年”书画展	76
基础设施规划	120	“开发区在我心中”演讲比赛	77
建筑 房地产业	133	科技下乡	78
建筑业	133	科普设施建设	79
建筑招投标	133	康复工作	80
建筑市场管理	133	“跨域”立案服务	91
建筑节能	133	开发统计产品	99
旧屋区改造	135	库区移民安置	113
交 通	136	客运市场	136
机动车维修企业	137	客户服务	
进口商品保税展示交易中心 2 月开始营业	145	中国电信	139
进出口贸易	148	中国移动	139
金融业	149	中国联通	140
经理国库	149	跨境电子商务保税仓库项目	146
金融监管	150	科技创新体系建设	153
技术市场管理	156	《马尾区“十三五”科技发展和创新驱动专项规划	
教 育	158	(2016—2020 年)》出台	153
举行 2015 年中考	159	科学技术	153
教育设施建设	161	科技成果管理	155
经费保障与设施建设	161	科学技术奖励	155
教师队伍建设	162	科技项目立项	155
节日庆祝活动	166	科学普及	157

马江园区	143			全区组织、宣传、统战、政法工作会议	38
美国费城 Friends Select School 校方代表到马尾区				区九届人大常委会会议	51
免费课堂开设	165			区九届人民代表大会第四次会议	51
闽安迥龙桥修缮完工	168			全国节能宣传周活动	63
民政	187			区政协八届常委会第十八次会议	66
民间组织管理	188			区政协八届常委会第十六次会议	66
马尾镇	190			区政协八届常委会第十七次会议	66
		N		权益维护	72
农业	28			青年志愿者服务	73
农村档案工作	49			青年服务工作	74
能耗统计工作	63			青少年活动中心工作	74
女性进村“两委”工作	75			企业文化服务	76
纳税信用等级评定	110			区特色文艺示范基地成立	76
农业和农村工作	112			“青少年科学工作室”夏令营活动	78
农业产值	112			“全国科普日”活动	78
农业产业化	112			区捐献造血干细胞志愿队成立	80
农业合作与交流	112			权益维护	81
农业综合服务	112			“全国助残日”活动	81
农民负担监督管理	112			全区残疾人基本服务状况与需求专项调查	81
农产品质量安全监管	113			青少年法制宣传教育	81
农机管理	116			“企业服务月”暨“百名干部入百企”大回访活动	93
农机安全监管	116			抢险救灾	95
农村宅基地及集体建设用地确权登记发证工作	121			企业上市工作	97
环境卫生管理	128			牵头开展全区绩效管理	99
农村户厕改造	176			区市场监督管理局组建成立	102
农村居民收入	184			全面落实安全生产责任制	103
农村居民消费支出	184			企业所得税征管	110
农村幸福院建设	188			区国税局开辟“台胞绿色通道”	110
		P		区国税局首创成立 020 涉税中心	110
贫难侨慰问帮扶	83			企业所得税征管	110
品牌发展	101			强农惠农	112
排污	127			抢险队伍及物资准备	115
批发业	147			企业节能增效	117
普通高中教育	159			轻工食品加工业	119
葡萄旅游节	194			全区城镇土地利用现状	121
		Q		全民义务植树运动 34 周年活动	128
区情概貌	27			区域环境质量常规监测	131
区精神文明建设工作暨先进表彰大会	38			区环境监测站获市环境监测系统职工技能竞赛团体第一	131
全区领导干部大会	38			青洲公交枢纽站投入使用	138
				青运会体育馆信息技术保障	141
				企业入驻	143
				其他形式教育	160
				全国各地青运会媒体团采访报道魁岐小学	161
				群众文化赛事	166

区委、区政府中心工作宣传	171
全国首届青运会宣传	173
区医院	175
群众体育	176
区少体校射箭班开班	178
企业用工管理	186
区救助申请家庭经济状况核对中心挂牌成立	187
区管委会与台湾亚太物联网协会签订《合作备忘录》	
区划地名管理	188
区社会福利中心建设	188

R

人口	28
人民生活	30
人才强区工作	41
人事任免	54
人事人才工作	61
人才交流	62
人才推荐	62
人事人才公共服务	62
人民调解	93
人防工程项目审批与验收	95
人民防空	95
人防公用工程安全大检查	96
人工增雨作业	115
人民币跨境业务	149
人口与计划生育	184
人民生活	184

S

省、市外各类党政来访团组接待	39
“三严三实”专题教育活动	40
思想建设	45
生活待遇	47
收支情况的审计工作报告》听取与审议	53
事业单位分类改革	61
事业单位人事管理	62
社会事业项目	65
视察调研	67
社会服务	
中国国民党革命委员会马尾区工作委员会	68
中国民主同盟马尾区工作委员会	68

中国民主建国会马尾区工作委员会	68
中国民主促进会马尾区工作委员会	69
中国农工民主党马尾区工作委员会	69
致公党马尾区委员会	70
九三学社马尾区工作委员会	70

社会团体 72

思想政治教育	73
少先队工作	74
社会科学志愿者分队组建	77
社科普及宣传周活动	77
《马江视野》创刊出版	77
《闽安古镇文化内涵及价值研究》通过市委宣传部项目结项	77
首届校园科技节活动	78
“三爱”主题教育活动	81

社会综治维稳 85

社会治安重点整治	86
涉法涉诉信访	86
社会治安管理	87
森林公安	88
诉讼活动监督	89
涉台法官工作室	91

司法行政 92

司法行政 92

涉诉信访	92
社区矫正	93

双拥共建 95

“十三五”规划纲要出台	98
《马尾区关于进一步加快产业转型升级实施意见》出台	98
2家企业获评福州市总部企业	98
4个项目获中央、省资金扶持	98

市场监督管理 99

食品安全监	100
事中事后监管	101
市场监督管理执法	102
审计信息采编	105
社会保障支出	108
生态建设和环境整治支出	109
税收管理	109
税务稽查	111
森林资源保护	113

水利 114

水产养殖业	114
水产品质量安全监管	114

水资源管理保护	114	特种设备安全监察	100
水利工程建设	115	台风“苏迪罗”灾害	115
水土流失治理	116	土地整理复垦开发	121
市政建设	122	通信业务	139
市政设施维护	125	中国电信	139
市容管理与执法	128	中国移动	139
市容环境综合整治	128	中国联通	140
水环境	130	亭江中学接受省二级达标高中评估验收	158
声学环境	130	体育艺术工作	161
生态环境	130	图书捐赠活动	164
水环境整治	131	图书宣传展览活动	164
水路运输	138	突发公共卫生事件应急	175
水上运输企业	138	体育事业	176
商贸服务业	147	土地收储	194
市场	147	土地征迁	194
示范幼儿园建设	159		
实施教育惠民政策	161		W
师资队伍建设	162	卫生	30
社会主义核心价值观宣传	172	文化	30
特色旅游品牌	179	文化创意产业	42
社会民生	184	文化惠民工程	42
生育服务	185	文化交流	42
生育关怀行动	185	文明城市建设	44
社会保障	186	未成年人思想道德建设	45
生育保险	186	网上信访工作	47
失业保险	186	文稿服务工作	48
社会救助	187	为民办实事项目督查	58
社会事业	190	委员工作	67
罗星街道	189	文史信息	67
马尾镇	190	无偿献血	79
亭江镇	191	外事 侨务 台湾事务	83
琅岐镇	192	外事 侨务	83
		网格化社会服务管理	85
	T	“无邪教创建示范工程”活动	86
体育	30	文化事业和文化产业发展支出	108
统一战线	43	卫计事业支出	108
统战信息工作	44	物联网产业形成规模	118
听取与审议	54	污染减排	131
提案工作	67	危险废弃物处置	131
台湾事务	83	物业管理	135
统计与调查	98	网络建设	
1%人口抽样调查	98	中国电信	139
统计登记证年检、开户、变更	99	中国移动	139

种植业	113			招商引资活动育	148
植物病虫害防控	113			重大利用外资项目	148
造林育林	113			支付结算	149
综合执法	114			中国工商银行福建自贸试验区福州片区分行	150
主导产业及主要产品	117			中国农业银行福建自贸试验区福州片区分行	150
装备制造业	119			中国建设银行福建自贸试验区福州片区分行	151
重点建设项目规划	120			中国银行福建自贸试验区福州片区分行	151
执法监察	121			中国人寿保险股份有限公司福建自贸试验区福州片区支 公司	152
渣土管理	128			知识产权	156
“智慧马尾”管理服务	129			自主创新奖励	156
质量与安全监督	133			知识产权宣传	157
住房保障	135			中等职业教育	159
住房保障	135			专业文艺	163
政府信息化建设育	141			专业文艺演出	163
政府网门户网站群育	141			“中华古籍保护计划”成果展	164
政务网与电子政务外网建设育	141			主流媒体看马尾	169
高新园区育	142			资源开发	179
招商引资育	142			资源规划	179
自贸区企业公共服务平台中心启用	142			职业技能培训	185
长安园区育	144			政府购买养老服务育	188
出口加工区育	145			镇街经济区	189
自贸区关检创新制度实施	146			自贸区建设	193
住宿餐饮业	147				

《马尾年鉴（2015）》补遗
撰稿人：陈芳力